

မြန်မာ့လယ်ယာထွက်ကုန်နှင့် အထွေထွေဖွံ့ဖြိုးတိုးတက်ရေး အများပိုင်ကုမ္ပဏီလီမိတက်
(Myanma Agricultural & General Development Public Co., Ltd – MAGDPL)

၏

Information Memorandum

(FY 2022-2023 နှစ်ပတ်လည် အစီရင်ခံစာ၏ နောက်ဆက်တွဲဖော်ပြချက်)

၂၀၂၄ ခုနှစ်၊ မတ်လ

မာတိကာ

အမှတ်စဉ်	အကြောင်းအရာ	စာမျက်နှာ
၁။	မှတ်ပုံတင်ခြင်း အကျဉ်းချုပ် (Registration Summary)	1
၂။	လက်ရှိအစုရှယ်ယာမတည်ငွေရင်း (Current Share Capital)	3
၃။	ဆိုးရွားနိုင်သည့် အချက်များ (Risk Factors)	4
၄။	ကုမ္ပဏီစတင်ဖွဲ့စည်းတည်ထောင်ခြင်း (Company Profile)	5
၅။	ကုမ္ပဏီဖွဲ့စည်းတည်ထောင်ရခြင်း ရည်ရွယ်ချက် (Company Objectives)	5
၆။	ကုမ္ပဏီ၏ လုပ်ငန်းဆောင်တာများ (Business Overview)	6
၇။	ဆက်လက်ဆောင်ရွက်လျက်ရှိသည့် လုပ်ငန်းများ (Company Progress)	6
၈။	ကုမ္ပဏီ ဖွဲ့စည်းတည်ဆောက်ပုံဇယား (Organizational Structure)	10
၉။	ခန့်အပ်ထားသည့်ဝန်ထမ်းများ၏ အကြောင်းအရာဖော်ပြချက် (Conditions of Employees)	10
၁၀။	ကုမ္ပဏီမှ ရင်းနှီးမြှုပ်နှံမှုများ (Company's Investments)	11
၁၁။	စီမံခန့်ခွဲရေးအဖွဲ့၏ ဆွေးနွေးချက်နှင့်သုံးသပ်ချက်များ (Management Discussion & Analysis)	14
၁၂။	ဘုတ်ကော်မတီ၏ ဖွဲ့စည်းတည်ဆောက်ပုံဇယား (Board of Committee Structure)	16
၁၃။	ဘုတ်ကော်မတီများနှင့် ကော်မတီအဖွဲ့ဝင်များ (Board of Directors Committee and Committee Members)	17
၁၄။	ဒါရိုက်တာအဖွဲ့ဝင်များ (Board of Directors Profile)	18
၁၅။	စီမံခန့်ခွဲရေးအဖွဲ့ဝင်များ (Key Management)	42
၁၆။	ဒါရိုက်တာအဖွဲ့၏ အစည်းအဝေးကျင်းပမှု အခြေအနေ (BOD Meetings)	42
၁၇။	မြန်မာ့လယ်ယာထွက်ကုန်နှင့် အထွေထွေဖွံ့ဖြိုးတိုးတက်ရေး အများပိုင်ကုမ္ပဏီလီမိတက် (ဒဿမ) အကြိမ် နှစ်ပတ်လည် အထွေထွေအစည်းအဝေး ကျင်းပခြင်း (10 th AGM)	43
၁၈။	ဒါရိုက်တာအဖွဲ့ဝင်များ၏ အစုရှယ်ယာပါဝင်မှုအခြေအနေ (Board of Directors' Interest in Shares)	44

၁၉။	မြန်မာ့လယ်ယာထွက်ကုန်နှင့် အထွေထွေဖွံ့ဖြိုးတိုးတက်ရေး အများပိုင်ကုမ္ပဏီလီမိတက်၏ ထိပ်တန်း အစုရှယ်ယာရှင်များ (MAGDPL Major Shareholder List -Top 10)	45
၂၀။	ဒါရိုက်တာအဖွဲ့ဝင်များ၏ အကျိုးခံစားခွင့်များ (Board of Directors, Key Management and Compliance Officer Remuneration 2022-2023)	46
၂၁။	အမြတ်ဝေစု ခွဲဝေပေးခြင်း (Dividend History)	46
၂၂။	ပက်သက်ဆက်သွယ်နေသည့် ပုဂ္ဂိုလ်၊ အဖွဲ့အစည်းများနှင့် ဆက်သွယ်ဆောင်ရွက်ချက်များ (Related Party Transactions)	47
၂၃။	အခြားအချက်အလက်များ (Other Information)	47
၂၄။	ကုမ္ပဏီ၏ ဘဏ္ဍာရေးအခြေအနေနှင့် နှစ်ချုပ်ငွေစာရင်းရှင်းတမ်း (Financial Information)	48
၂၅။	ဒါရိုက်တာ လက်မှတ်များ (Signatures of Directors)	66

၁။ မှတ်ပုံတင်ခြင်း အကျဉ်းချုပ် (Registration Summary)

၁-၁။ အရေးကြီးသောမှတ်ချက် (Important Notice)

ဤမှတ်ပုံတင်သွင်းခြင်းဆိုင်ရာ ဖွင့်ဟကြေညာစာတမ်းကို ရန်ကုန်စတော့အိတ်ချိန်းရှိ မိမိတို့၏ ရှိရင်းစွဲအလုံးစုံ ထုတ်ဝေ၊ ထည့်ဝင်ရောင်းချပြီးသော အစုရှယ်ယာ မတည်ငွေရင်းများအားလုံး မှတ်ပုံတင်ခြင်းအတွက် ရည်ရွယ်၍ ပြုစုထားခြင်းဖြစ်ပြီး ကုမ္ပဏီ၏အစုရှယ်ယာသစ်များ ဝယ်ယူရန် အများပြည်သူကို ဖိတ်ခေါ်ခြင်း သို့မဟုတ် ကမ်းလှမ်းခြင်းအတွက်ပြုစုထားခြင်းမဟုတ်ပါ။

ဤမှတ်ပုံတင်သွင်းခြင်းဆိုင်ရာ ဖွင့်ဟကြေညာစာတမ်းတွင် ဥပဒေဆိုင်ရာ၊ စီးပွားရေးဆိုင်ရာ၊ ငွေရေးကြေးရေးဆိုင်ရာ၊ အခွန်ဆိုင်ရာ သို့မဟုတ် အခြားအကြောင်းအရာများနှင့်စပ်လျဉ်းသော အကြံပြုချက်များပါဝင်ခြင်း မရှိပါ။ ရင်းနှီးမြှုပ်နှံသူများအနေဖြင့် မိမိတို့၏အစုရှယ်ယာများတွင် အချိန်ကာလအကန့်အသတ်မရှိဘဲ ရင်းနှီးမြှုပ်နှံခြင်းဖြင့် ငွေရေးကြေးရေးဆိုင်ရာ ဆုံးရှုံးမှုအန္တရာယ်များနှင့် ကြုံတွေ့ရနိုင်ကြောင်း သတိပြုရမည်ဖြစ်ပါသည်။ ရင်းနှီးမြှုပ်နှံသူများအနေဖြင့် မိမိတို့၏အစုရှယ်ယာများတွင် ရင်းနှီးမြှုပ်နှံခြင်းနှင့် စပ်လျဉ်း၍ ဥပဒေဆိုင်ရာ၊ စီးပွားရေးဆိုင်ရာ၊ ငွေရေးကြေးရေးဆိုင်ရာ၊ အခွန်ဆိုင်ရာ သို့မဟုတ် အခြားသက်ဆိုင်ရာ ကိစ္စရပ်များအတွက် ၎င်းတို့၏ သက်ဆိုင်ရာ ကျွမ်းကျင်သူအကြံပေးများအား တိုင်ပင်ဆွေးနွေးသင့်ပါသည်။

၁-၂။ ကုမ္ပဏီ၏ အနှစ်ချုပ်ရွေးချယ်ထားသော ဘဏ္ဍာရေးဆိုင်ရာ အချက်အလက်များ

(Selected Financial Data)

	၂၀၂၂ ခုနှစ်၊ မတ်လ ၃၁ ရက်နေ့တွင် ကုန်ဆုံးသော ဘဏ္ဍာရေးနှစ် (၆ လ)	၂၀၂၃ ခုနှစ်၊ မတ်လ ၃၁ ရက်နေ့တွင် ကုန်ဆုံးသော ဘဏ္ဍာရေးနှစ် (၁၂ လ)
လက်ကျန်စာရင်းရှင်းတမ်း	(မြန်မာကျပ်)	(မြန်မာကျပ်)
လက်ငင်းမဟုတ်သောရပိုင်ခွင့်များ	9,615,168,984	10,251,619,062
လက်ငင်း ရပိုင်ခွင့်များ	10,770,893,639	11,481,346,017
စုစုပေါင်းရပိုင်ခွင့်များ	20,386,062,623	21,732,965,079
လက်ငင်းပေးရန်တာဝန်များ	454,019,326	351,569,265

လက်ငင်းမဟုတ်သော ပေးရန်တာဝန်များ	689,358,627	778,975,249
စုစုပေါင်းပေးရန်တာဝန်များ	1,143,377,953	1,130,544,514
အစုရှယ်ယာမတည်ငွေရင်း	10,060,350,000	10,060,350,000
အမြတ်လက်ကျန်များ	9,182,334,670	10,542,070,565
စုစုပေါင်းရင်းနှီးငွေ	19,242,684,670	20,602,420,565

	၂၀၂၂ ခုနှစ်၊ မတ်လ ၃၁ ရက်နေ့တွင် ကုန်ဆုံးသော ဘဏ္ဍာရေးနှစ် (၆ လ) (မြန်မာကျပ်)	၂၀၂၃ ခုနှစ်၊ မတ်လ ၃၁ ရက်နေ့တွင် ကုန်ဆုံးသော ဘဏ္ဍာရေးနှစ် (၁၂ လ) (မြန်မာကျပ်)
အရှုံးအမြတ်စာရင်း		
ဝင်ငွေ	1,086,633,250	4,941,300,000
ရောင်းချမှုအတွက်ကုန်ကျစရိတ်	739,101,609	4,582,493,482
အကြမ်းအမြတ်	347,531,641	358,806,518
အခြားဝင်ငွေ	99,656,607	446,986,352
ကုန်ကျစရိတ်	68,945,927	144,520,523
အသားတင်အမြတ် (အခွန်မနှုတ်မီ)	378,242,321	661,272,347
ဝင်ငွေခွန်	83,213,311	145,479,916
အသားတင်အမြတ် (အခွန်နှုတ်ပြီး)	295,029,010	515,792,431
အခြားဝင်ငွေအလုံးစုံရှင်းတမ်း	(365,506,723)	1,339,030,060
စုစုပေါင်းဝင်ငွေအလုံးစုံ	(70,477,713)	1,854,822,491

ဤငွေရေးကြေးရေးဆိုင်ရာစာရင်းအကျဉ်းချုပ်ကို ဤမှတ်ပုံတင်သွင်းခြင်းဆိုင်ရာ ဖွင့်ဟကြေညာစာတမ်းတွင် ဖော်ပြပါရှိသော အပိုင်း (၂၄)ပါ ဘဏ္ဍာရေးဆိုင်ရာ သတင်းအချက်အလက်များနှင့် အတူတကွ တွဲဖက်ဖတ်ရှုရန် ဖြစ်ပါသည်။

၂။ လက်ရှိအစုရှယ်ယာမတည်ငွေရင်း (Current Share Capital)

ဤကုမ္ပဏီကို ၁၉၁၄ ခုနှစ်၊ ကုမ္ပဏီများအက်ဥပဒေအရ အစုရှယ်ယာအားဖြင့် တာဝန်ကန်သတ်ထားသည့် အများနှင့်သက်ဆိုင်သော ကုမ္ပဏီတစ်ခုအဖြစ် ၂၀၁၂ ခုနှစ်၊ စက်တင်ဘာလ ၁၁ ရက်နေ့တွင် ဖွဲ့စည်းတည်ထောင်ခဲ့ပြီး မှတ်ပုံတင်ခြင်းမပြုမီတွင် အစုရှယ်ယာ 1,006,035 စုကို ထုတ်ဝေထားပြီးဖြစ်သည်။

အောက်တွင်ဖော်ပြထားသည်မှာ ထုတ်ဝေခဲ့သော အစုရှယ်ယာအရေအတွက်နှင့် တန်ဖိုးပမာဏကို ဖော်ပြသော ဇယားဖြစ်သည်။

ရက်စွဲ	အစုရှယ်ယာရှင်	ထုတ်ဝေသည့်၊ ခွဲဝေချထားသည့် အစုရှယ်ယာ အရေအတွက်	အစုရှယ်ယာ တစ်စုလျှင် ငွေသားအားဖြင့် ပမာဏ (ကျပ်)	ထည့်ဝင်ပြီးသော မတည်ရင်းနှီးငွေ စုစုပေါင်း ပမာဏ (ကျပ်)
၂၉-ဖေဖော်ဝါရီ-၂၀၂၄	109 ဦး	1,006,035	10,000	10,060,350,000
စုစုပေါင်း		1,006,035		10,060,350,000

ကုမ္ပဏီသည် ၂၀၁၈ ခုနှစ်၌ အဆိုပြုရှယ်ယာအရေအတွက် 2,079,100 နှင့် ထည့်ဝင်ပြီး အစုရှယ်ယာတန်ဖိုး ကျပ် 10,060,350,000/- ၊ ထည့်ဝင်ရန်ကျန် အစုရှယ်ယာတန်ဖိုး ကျပ် 10,730,650,000/- ဖြင့် DICA (MyCo) တွင် ကုမ္ပဏီမှတ်ပုံတင်ခဲ့ပါသည်။

၂၀၂၄ ခုနှစ်၊ ဖေဖော်ဝါရီလ ၂၉ ရက်နေ့အထိအချိန်တွင် ကုမ္ပဏီသည် အဆိုပြုရှယ်ယာ အရေအတွက် 2,079,100 အနက်မှ အစုရှယ်ယာအရေအတွက် 1,006,035 ကိုသာ Share Certificate ထုတ်ပေးခဲ့ပြီး ထည့်ဝင်ပြီးသည့် မတည်ရင်းနှီးငွေမှာ ငွေကျပ် 10,060,350,000/- ဖြစ်ပါသည်။ ထည့်ဝင်ရန်ကျန်ရှိသည့် အစုရှယ်ယာအရေအတွက်မှာ 1,073,065 စောင်ဖြစ်ပြီး၊ ငွေတန်ဖိုးအားဖြင့် ကျပ် 10,730,650,000/- ဖြစ်ပါသည်။

ယခုအခါ ကုမ္ပဏီသည် Yangon Stock Exchange (YSX) ၏ Pre Listing Board တွင် မှတ်ပုံတင်နိုင်ရန် အတွက် စီစဉ်ဆောက်ရွက်လျက်ရှိပါသည်။ Pre Listing Board ၏ မှတ်ပုံတင်ကုမ္ပဏီအဖြစ် ဝင်ရောက်ရာတွင် ကုမ္ပဏီအနေဖြင့် ထုတ်ဝေပြီးဖြစ်သည့် အစုရှယ်ယာအရေအတွက် 1,006,035 ဖြင့်သာ Yangon Stock Exchange (YSX) မှတ်ပုံတင်ရမည်ဖြစ်ပါသည်။ သို့ဖြစ်၍ MAGDPL အနေဖြင့် မထုတ်ဝေရသေးသည့် အစုရှယ်ယာအရေအတွက် 1,073,065 စောင်ကို ဖျက်သိမ်းရန်နှင့် ထည့်ဝင်ရန်ကျန် အစုရှယ်ယာတန်ဖိုး ကျပ် 10,730,650,000/- ကို မတည်ရင်းနှီးငွေမှ လျော့ချရန် လိုအပ်ပြီး DICA တွင် ယခင်တင်ပြထားသည့် အဆိုပြုရှယ်ယာအရေအတွက် 2,079,100 ကိုလည်း အမှန်ထည့်ဝင်ပြီးဖြစ်သည့် အစုရှယ်ယာအရေအတွက် 1,073,065 သို့ ပြောင်းလဲပြင်ဆင်ရမည်ဖြစ်ပါသည်။

ထိုသို့ပြောင်းလဲပြင်ဆင်ရန်အတွက် ကုမ္ပဏီသည် မြန်မာနိုင်ငံ ကုမ္ပဏီဥပဒေ (၂၀၁၇)၊ ပုဒ်မ ၁၁၆ အရ အစုရှယ်ယာရှင်များ၏ အတည်ပြုချက်ရယူရန် အထူးအထွေထွေ အစည်းအဝေးအား ၂၀၂၄ ခုနှစ်၊ ဧပြီလ ၅ ရက်နေ့တွင်

ကျင်းပခဲ့ပါသည်။ ၎င်းအစည်းအဝေးတွင် မထုတ်ဝေရသေးသည့် အစုရှယ်ယာများအား ဖျက်သိမ်းခြင်းနှင့် ထည့်ဝင်ရန်ကျန်ရှိသည့် မတည်ရင်းနှီးငွေလျော့ချခြင်းအား အစုရှယ်ယာရှင်များမှ (87.26%) ထောက်ခံမဲဖြင့် အတည်ပြုခဲ့ပါသည်။

၃။ ဆုံးရှုံးနိုင်သည့် အချက်များ (Risk Factors)

မြန်မာ့လယ်ယာထွက်ကုန်နှင့် အထွေထွေဖွံ့ဖြိုးတိုးတက်ရေး အများပိုင်ကုမ္ပဏီလီမိတက် (MAGDPL) သည် လယ်ယာထွက်ကုန် သီးနှံများအား ပြည်ပသို့ တင်ပို့ရောင်းချခြင်း လုပ်ငန်းများကို အဓိကလုပ်ဆောင်နေသည့် ကုမ္ပဏီဖြစ်သဖြင့် ဝင်ငွေအများစုမှာ အမေရိကန်ဒေါ်လာဖြင့် ရရှိလေ့ရှိပါသည်။ သို့သော် ကုမ္ပဏီ၏ ဘဏ္ဍာရေးဆိုင်ရာရှင်းတမ်းနှင့် အစီရင်ခံစာကို မြန်မာကျပ်ငွေဖြင့်သာ ဖော်ပြလေ့ရှိပါသည်။ ထို့ကြောင့် အမေရိကန် တစ်ဒေါ်လာအပေါ် ညီမျှသော မြန်မာကျပ်တန်ဖိုး အပြောင်းအလဲများလေလေ ကုမ္ပဏီ၏ လုပ်ငန်းလည်ပတ်မှုရလဒ်တွင် အပြောင်းအလဲများလေလေ ဖြစ်ပါသည်။ အမေရိကန်ဒေါ်လာဖြင့် ရရှိသောဝင်ငွေများကို မြန်မာကျပ်သို့ လဲလှယ်ရာတွင် ကျပ်ငွေလဲလှယ်နှုန်း အတက်အကျများ(Currency Exchange Risk) ကြောင့် ဆုံးရှုံးနိုင်ခြေများ ရှိနိုင်ပါသည်။

ယခုလက်ရှိကာလတွင် ဗဟိုဘဏ်၏ နိုင်ငံခြားငွေ လဲလှယ်ခြင်းဆိုင်ရာမူဝါဒများ အကန့်အသတ်ကြောင့် (Regulatory Risk) များလဲ ရှိနိုင်ပါသည်။ ၎င်းအပြင်ကျပ်ငွေတန်ဖိုးကျဆင်းခြင်း ကဲ့သို့သော (Currency Depreciation Risk) များလည်း ရှိနိုင်ပါသည်။

ကုမ္ပဏီသည် လယ်ယာထွက်ကုန် သီးနှံများအား ပြည်ပသို့ တင်ပို့ရောင်းချခြင်း လုပ်ငန်းများကို အဓိကလုပ်ဆောင်နေသည့် ကုမ္ပဏီဖြစ်သဖြင့် ကုန်ပစ္စည်းများ သိုလှောင်သိမ်းဆည်းရာတွင်လည်းကောင်း၊ သယ်ယူပို့ဆောင်ရာတွင်လည်းကောင်း မလွန်ဆန်နိုင်သော သဘာဝဘေးအန္တရာယ်များကြောင့် ကုန်ပစ္စည်းများ ပျက်စီးဆုံးရှုံးနိုင်ခြေများ ရှိနိုင်ပါသည်။

ကုမ္ပဏီသည် Myanmar National Telecom Holdings Public Company Ltd (MNTH) တွင် ရင်းနှီးမြှုပ်နှံထားရာ ၎င်း၏လုပ်ငန်းသဘာဝအရ ရင်းနှီးမြှုပ်နှံမှုကြီးမားသဖြင့် ၎င်းမှ အမြတ်အစွန်း ရရှိနိုင်ခြေမှာလည်း ခန်းမှန်းရခက်နိုင်ပါသည်။ ထို့အပြင် MNTH မှ တည်ဆောက်ထားသော တာဝါတိုင်များသည်လည်း လက်ရှိအခြေအနေများကြောင့် ပျက်စီးဆုံးရှုံးမှုများနှင့်လည်း ရင်ဆိုင်ရနိုင်ခြေ ရှိနိုင်ပါသည်။

လက်ရှိတည်ဆောက်လျက်ရှိသည့် သီလဝါရီ ဆိပ်ကမ်းမှာလည်း လိုအပ်ပါက နိုင်ငံခြားရင်းနှီးမြှုပ်နှံမှုများ ခေါ်ယူရာတွင် လက်ရှိအခြေအနေများကြောင့် နှောင့်နှေးကြန့်ကြာမှုများ ရှိနိုင်ပါသည်။

၄။ ကုမ္ပဏီစတင်ဖွဲ့စည်းတည်ထောင်ခြင်း (Company Profile)

မြန်မာ့လယ်ယာထွက်ကုန်နှင့် အထွေထွေဖွံ့ဖြိုးတိုးတက်ရေး အများပိုင်ကုမ္ပဏီလီမိတက် (MAGDPL) (ကုမ္ပဏီမှတ်ပုံတင်အမှတ် - 168982240) ကို ၂၀၁၂ ခုနှစ်၊ စက်တင်ဘာလ ၁၁ ရက်နေ့တွင် အစုရှယ်ယာရှင် ၇၀ဦးဖြင့် စတင်ဖွဲ့စည်းတည်ထောင်ခဲ့ပြီး အစုရှယ်ယာရှင်အများစုမှာ ပဲမျိုးစုံ၊ ပြောင်း နှမ်းနှင့် လယ်ယာထွက်ကုန်သီးနှံများကို ပြည်တွင်းပြည်ပတို့တွင် ရောင်းဝယ်မှုများ ဆောင်ရွက်နေကြသည့် လုပ်ငန်းရှင်များဖြစ်ကြပါသည်။ ၂၀၂၃ ခုနှစ်တွင် စုစုပေါင်းအစုရှယ်ယာရှင်အရေအတွက် ၁၀၉ ဦးအထိ တိုးလာခဲ့ပါသည်။

၅။ ကုမ္ပဏီဖွဲ့စည်းတည်ထောင်ရခြင်း ရည်ရွယ်ချက် (Company Objectives)

မြန်မာ့လယ်ယာထွက်ကုန်နှင့် အထွေထွေဖွံ့ဖြိုးတိုးတက်ရေး အများပိုင်ကုမ္ပဏီလီမိတက် (MAGDPL) ကို အောက်ပါ ရည်ရွယ်ချက်များဖြင့် ဖွဲ့စည်းတည်ထောင်ခဲ့ပါသည်။

- (က) အစုရှယ်ယာထည့်ဝင်ထားသူတို့၏ ရေရှည်အကျိုးစီးပွားဖြစ်ထွန်းရေးအတွက် တည်ငြိမ်ခိုင်ခံ့သည့် အာမခံချက်ရှိသည့်၊ တိုင်းပြည်ဖွံ့ဖြိုးရေးကို အထောက်အကူပြုသည့် လုပ်ငန်းများတွင် ရင်းနှီးမြှုပ်နှံ ဆောင်ရွက်ရန်။
- (ခ) တောင်သူများ စိုက်ပျိုးထုတ်လုပ်သည့် လယ်ယာထွက်ကုန်သီးနှံများ ထွက်ရှိရာဒေသမှသည် ပြည်ပတင်ပို့သည်အထိ အဆင့်ဆင့်လုပ်ဆောင်နေရသည့် သိုလှောင်ထိန်းသိမ်း ကိုင်တွယ်မှု၊ သယ်ယူပို့ဆောင်မှုအဆင့်များ အနိမ့်ဆုံးသို့ လျော့ကျစေ၍ တောင်သူများ၏ ထုတ်လုပ်မှု စရိတ်အား တစ်ဖက်တစ်လမ်းမှ သက်သာစေရန်။
- (ဂ) တောင်သူများ စိုက်ပျိုးထုတ်လုပ်သည့် လယ်ယာထွက်ကုန်သီးနှံများအား ပြည်တွင်း၌လည်းကောင်း၊ ပြည်ပသို့လည်းကောင်း ရောင်းဝယ်ဖောက်ကားရာတွင် သမားရိုးကျ ရောင်းဝယ်မှုပုံစံမှ နိုင်ငံတကာအဆင့် စည်းမျဉ်းစည်းကမ်းဖြင့် ရောင်းဝယ်မှုပုံစံသို့ ပြောင်းလဲရန်။

၆။ ကုမ္ပဏီ၏ လုပ်ငန်းဆောင်တာများ (Business Overview)

မြန်မာ့လယ်ယာထွက်ကုန်နှင့် အထွေထွေဖွံ့ဖြိုးတိုးတက်ရေး အများပိုင်ကုမ္ပဏီလီမိတက် (MAGDPL) သည် တောင်သူများ စိုက်ပျိုးထုတ်လုပ်သည့် ပဲမျိုးစုံ၊ ပြောင်း၊ နှမ်းနှင့် လယ်ယာထွက်ကုန်သီးနှံများအား ပြည်ပသို့ တင်ပို့ခြင်း လုပ်ငန်းများကို အဓိကလုပ်ဆောင်နေသည့် ကုမ္ပဏီဖြစ်ပါသည်။

ကုမ္ပဏီသည် ၂၀၂၀-၂၀၂၁ ဘဏ္ဍာနှစ်အတွင်း မတ်ပဲ 3,105 တန်ကို ဝယ်ယူခဲ့ပြီး ပြန်လည်ရောင်းချခဲ့ရာ အခွန်အခနှင့် သင်္ဘောတင်စရိတ်များမပါ အမေရိကန်ဒေါ်လာ 2,411,865၊ မြန်မာငွေအားဖြင့် 4,000,343,133 ကျပ် ဝင်ငွေရရှိခဲ့ပါသည်။

ကုမ္ပဏီသည် ၂၀၂၁-၂၀၂၂ ဘဏ္ဍာနှစ်အတွင်း မတ်ပဲ 750 တန်ကို ဝယ်ယူခဲ့ပြီး ပြန်လည်ရောင်းချခဲ့ရာ အခွန်အခနှင့် သင်္ဘောတင်စရိတ်များမပါ အမေရိကန်ဒေါ်လာ 615,000 ၊ မြန်မာငွေအားဖြင့် 1,086,633,250 ကျပ် ဝင်ငွေရရှိခဲ့ပါသည်။

ကုမ္ပဏီသည် ၂၀၂၂-၂၀၂၃ ဘဏ္ဍာနှစ်အတွင်း မတ်ပဲ 3,025 တန်ကို ဝယ်ယူခဲ့ပြီး ပြန်လည်ရောင်းချခဲ့ရာ အခွန်အခနှင့် သင်္ဘောတင်စရိတ်များမပါ အမေရိကန်ဒေါ်လာ 2,353,000 ၊ မြန်မာငွေအားဖြင့် 4,941,300,000 ကျပ် ဝင်ငွေရရှိခဲ့ပါသည်။

၇။ ဆက်လက်ဆောင်ရွက်လျက်ရှိသည့် လုပ်ငန်းများ (Company Progress)

မြန်မာ့လယ်ယာထွက်ကုန်နှင့် အထွေထွေဖွံ့ဖြိုးတိုးတက်ရေး အများပိုင်ကုမ္ပဏီလီမိတက် (MAGDPL) အနေဖြင့် သီလဝါဆိပ်ကမ်းနယ်မြေ အကွက်အမှတ် (၂၉) တွင် လယ်ယာထွက်ကုန်နှင့် ဆီထွက်သီးနှံကုန်ပစ္စည်းများ တင်/ချ၊ ခေတ်မီဘက်စုံသုံး အပြည်ပြည်ဆိုင်ရာ ဆိပ်ခံတံတားတည်ဆောက်ခြင်း၊ ပဲမျိုးစုံ၊ ပြောင်း၊ နှမ်း၊ ကောက်ပဲသီးနှံနှင့် လယ်ယာလုပ်ငန်းသုံး ပစ္စည်းများဖြစ်သည့် ဓာတ်မြေဩဇာ၊ ပိုးသတ်ဆေး၊ စက်မှုကုန်ကြမ်းသုံးပစ္စည်းများနှင့် ဆက်စပ်သောလုပ်ငန်းသုံး ပစ္စည်းများ အစရှိသည့် သွင်းကုန်ပစ္စည်းတို့အား သိုလှောင်မည့် Warehouse နှင့် Silo များတည်ဆောက်ခြင်း၊ ၎င်းနှင့်ဆက်စပ်သော စီးပွားရေးဆိုင်ရာ အဆောက်အဦများ တည်ဆောက်၍ ငှားရမ်းခြင်းလုပ်ငန်းများ ဆောင်ရွက်ရန် စတင်အကောင်အထည်ဖော်နေပြီဖြစ်ပါသည်။

အထက်ဖော်ပြပါ လယ်ယာထွက်ကုန်များ သိုလှောင်မည့် ဂိုထောင်များ တည်ဆောက်ငှားရမ်းခြင်းအပြင် အများပိုင်ကုမ္ပဏီလီမိတက် (MAGDPL) အနေဖြင့် ၎င်းပစ္စည်းများကို ကိုယ်တိုင် တင်သွင်း၊ တင်ပို့ခြင်းလုပ်ငန်းများ ဆောင်ရွက်ရန်လည်း လျာထားလျက်ရှိပါသည်။

၎င်းအပြင် လက်ငင်းနှင့် အနာဂတ် ရောင်းဝယ်မှုတိုင်းတွင် ယုံကြည်မှုကို အခြေမခံဘဲ ငွေကြေး အာမခံ မှုနှင့် စည်းမျဉ်းစည်းကမ်းများအတိုင်း ဆောင်ရွက်နိုင်မည့် နိုင်ငံတကာ အဆင့်မီ Myanmar Commodity Exchange Center အား အကောင်အထည်ဖော်ဆောင်ရွက်နိုင်ရန်လဲ လျာထားလျှက်ရှိပါသည်။

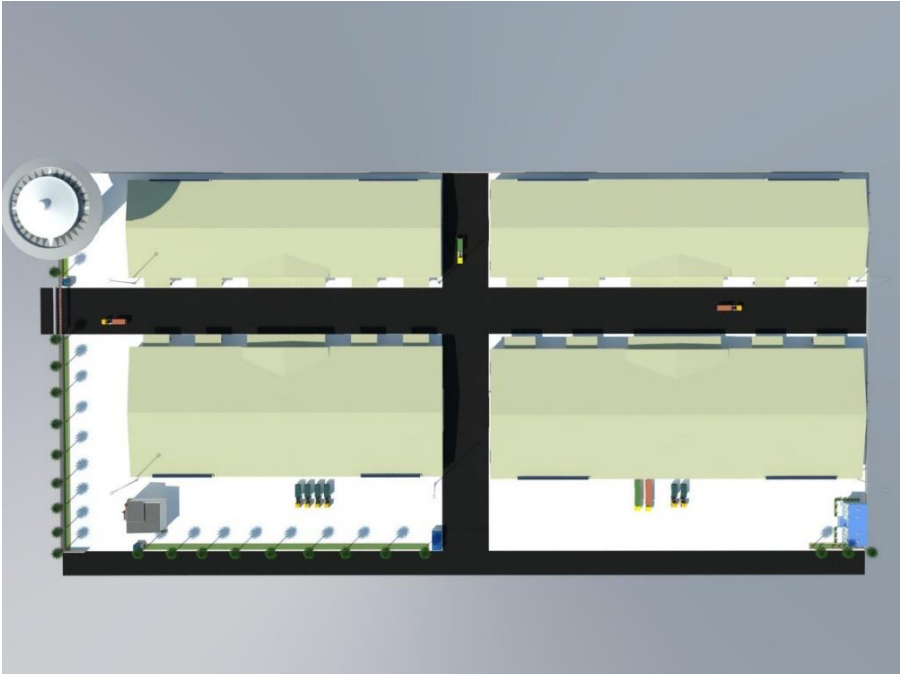

MAGDPL မှ သီးသန့် တည်ဆောက် အကောင်အထည်ဖော်မည့် သီလဝါ ဆိပ်ကမ်းဒေသ၊ အကွက်အမှတ် (၂၉) ရှိ (၁၉.၇၆၈) ဧကကျယ်ဝန်းသည့် Commercial Area ပုံစံ

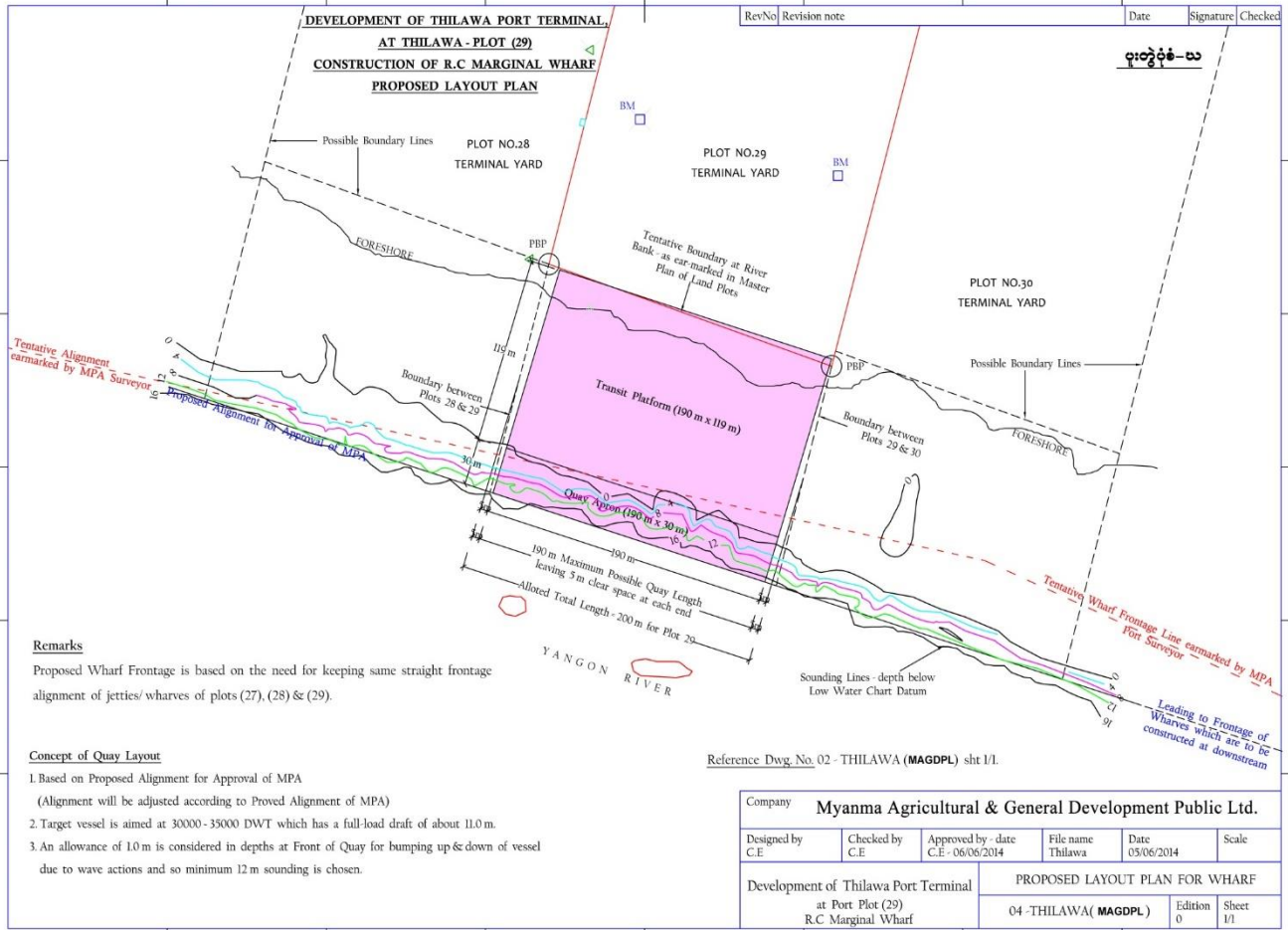

ဆိပ်ခံတံတားအတွက် လျာထားသည့် တည်ဆောက်ရေးစီမံကိန်း

မြန်မာ့လယ်ယာထွက်ကုန်နှင့် အထွေထွေ ဖြိုးတိုးတက်ရေးများပိုင်လီမိတက် (MAGDPL) မှ သီလဝါဆိပ်ကမ်းဒေသ၊ အကွက်အမှတ် (၂၉) ရှိ (၁၉.၇၆၈) ဧကကျယ်ဝန်းသည့် Commercial Area အတွင်း တည်ဆောက်အကောင်အထည်ဖော်ဆောင်ရွက်မည့် ပဲမျိုးစုံ သန့်စင်စက်နှင့် သိုလှောင်ရုံတို့၏ Integrated Plan

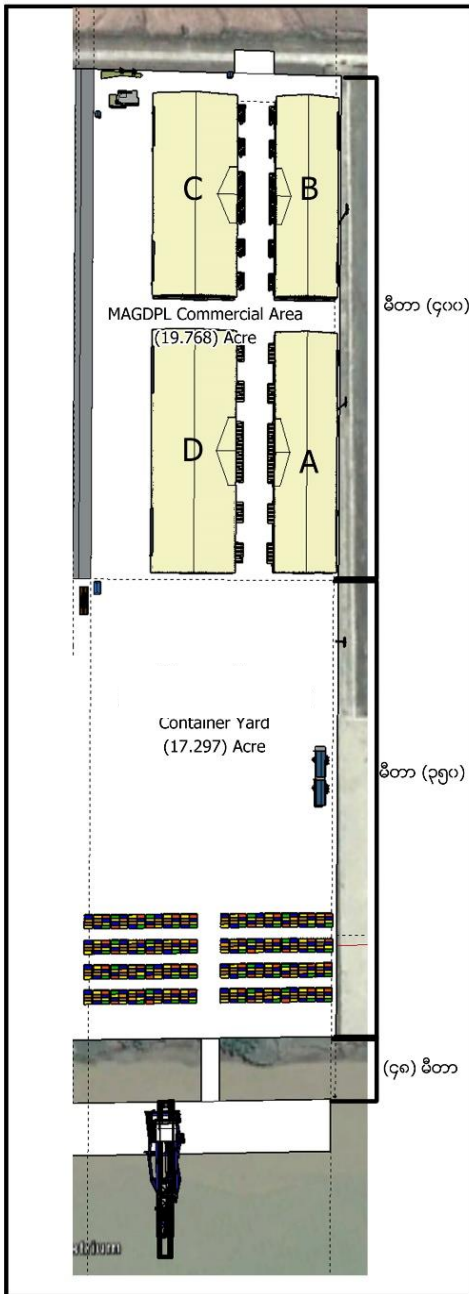

- A အလျားပေ ၆၀၀ x အနံ ပေ ၁၅၀ ရှိ
ပဲသန့်စင်စက်ပါ သိုလှောင်ရုံ
- B အလျားပေ ၅၀၀ x အနံ ပေ ၁၅၀ ရှိ
ပဲသန့်စင်စက်ပါ သိုလှောင်ရုံ
- C အလျားပေ ၅၀၀ x အနံ ပေ ၂၀၀ ရှိ
ပဲသန့်စင်စက်ပါ သိုလှောင်ရုံ
- D အလျားပေ ၆၀၀ x အနံ ပေ ၂၀၀ ရှိ
ပဲသန့်စင်စက်ပါ သိုလှောင်ရုံ

၈။ ကုမ္ပဏီ ဖွဲ့စည်းတည်ဆောက်ပုံဇယား (Organizational Structure)

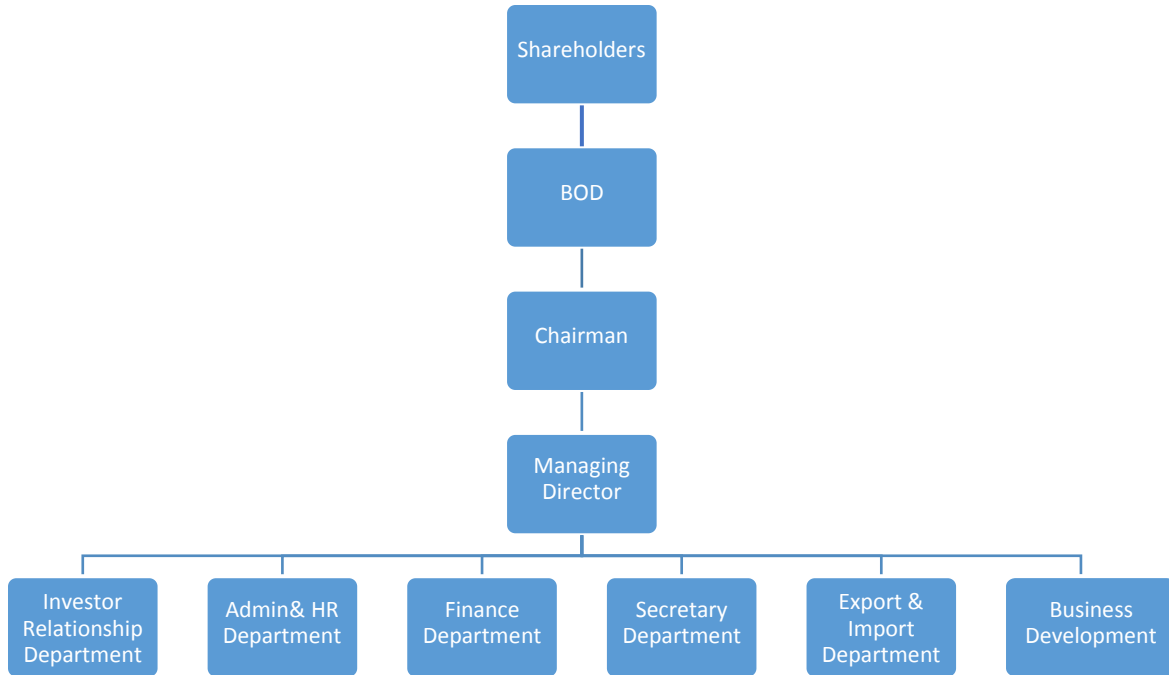

၉။ ခန့်အပ်ထားသည့်ဝန်ထမ်းများ၏ အကြောင်းအရာဖော်ပြချက် (Conditions of Employees)

Latest Practicable Date အရ ကျွန်ုပ်တို့ ကုမ္ပဏီတွင် ဥက္ကဋ္ဌနှင့် မန်နေဂျင်းဒါရိုက်တာမပါ။ ဝန်ထမ်းအင်အား စုစုပေါင်း ၂၂ ဦး ရှိပြီး၊ ဝန်ထမ်းအသီးသီးတို့သည် investor relationship, admin & HR, finance, secretary, export and import and business development စသည့် လုပ်ငန်းနယ်ပယ် အသီးသီးတွင် တာဝန်ယူဆောင်ရွက်လျက် ရှိပါသည်။

လုပ်ငန်းဌာန အလိုက် ခန့်ထားသည့် ဝန်ထမ်း ဦးရေစုစုပေါင်း

လုပ်ငန်းဌာန	မန်နေဂျာ	ဝန်ထမ်း
Investor Relationship Department	1	1
Admin & HR Department	1	3
Finance Department	1	4
Secretary Department	1	1
Export & Import Department	1	4
Business Development	1	3
စုစုပေါင်း	6	16

၁၀။ ကုမ္ပဏီမှ ရင်းနှီးမြှုပ်နှံမှုများ (Company's Investments)

၁၀-၁။ မြန်မာသီလဝါ အက်(စ်)အီးဇက် ဟိုးဒင်းပတ်ဘလစ် အများနှင့်သက်ဆိုင်သော ကုမ္ပဏီလီမိတက် (Myanmar Thilawa SEZ Holdings Public Company Limited - MTSH) တွင် ရင်းနှီးမြှုပ်နှံမှု

မြန်မာ့လယ်ယာထွက်ကုန်နှင့် အထွေထွေဖွံ့ဖြိုးတိုးတက်ရေး အများပိုင်ကုမ္ပဏီလီမိတက် (MAGDPL) သည် သီလဝါအထူးစီးပွားရေးဇုန် ဖွံ့ဖြိုးတိုးတက်မှု အများပိုင်ကုမ္ပဏီ (Myanmar Thilawa SEZ Holdings Public Company Limited - MTSH) တွင် ကနဦးတည်ထောင်သူ တစ်ဦးအနေဖြင့် ပါဝင်၍ Japan နိုင်ငံမှ သက်ဆိုင်ရာကုမ္ပဏီများနှင့် ပူးပေါင်းကာ Thilawa SEZ ဇုန် တည်ဆောက်ရေးလုပ်ငန်းများနှင့် MTSH မှ သီးသန့်တည်ဆောက်မည့် Residential & Commercial Area တို့၌ ပါဝင်ဆောင်ရွက်လျက်ရှိနေပါသည်။

MAGDPL အနေဖြင့် ယခုလက်ရှိတွင် MTSH ၌ အစုရှယ်ယာပေါင်း 1,900,000 ရင်းနှီးမြှုပ်နှံထားလျက်ရှိပါသည်။ လက်ရှိအချိန်တွင် MAGDPL ၏ ဥက္ကဋ္ဌဦးထွန်းလွင်သည် Myanmar Thilawa SEZ Holding Public Co., Ltd. (MTSH) တွင် ဒုတိယဥက္ကဋ္ဌ နှင့် Board Secretary တာဝန်ကို ပူးတွဲထမ်းဆောင်လျက်ရှိပါသည်။

၁၀-၂။ မြန်မာနေရှင်နယ် တယ်လီကွန်း ဟိုးလ်ဒင်းစ် ပတ်ဘလစ် ကုမ္ပဏီလီမိတက် (Myanmar National Telecom Holdings Public Company Ltd - MNTH) တွင် ရင်းနှီးမြှုပ်နှံမှု

မြန်မာ့လယ်ယာထွက်ကုန်နှင့် အထွေထွေဖွံ့ဖြိုးတိုးတက်ရေး အများပိုင်ကုမ္ပဏီလီမိတက် (MAGDPL) သည် Myanmar National Telecom Holdings Public Company Ltd (MNTH) တွင် MNTH ကုမ္ပဏီလီမိတက်တည်ထောင်သည့် ၂၀၁၅ ခုနှစ် အောက်တိုဘာလ ၂၇ ရက် နေ့မှ ၂၀၂၀ ခုနှစ် ဩဂုတ်လ ၇ရက်နေ့အထိ ရင်းနှီး မြှုပ်နှံမှုအဖြစ် အစုရှယ်ယာအရေအတွက် 2,924,588၊ အစုရှယ်ယာတန်ဖိုး 2,924,583,562 ကျပ် ထည့်ဝင်ပြီးဖြစ်ပါသည်။

၁၀-၃။ Myanmar Kyauk Phyu SEZ Holdings Public Company Limited - MKSH တွင် ရင်းနှီးမြှုပ်နှံမှု

မြန်မာ့လယ်ယာထွက်ကုန်နှင့် အထွေထွေဖွံ့ဖြိုးတိုးတက်ရေး အများပိုင်ကုမ္ပဏီလီမိတက် (MAGDPL) သည် ကျောက်ဖြူအထူးစီးပွားရေးဇုန် ဖွံ့ဖြိုးတိုးတက်ရေးအတွက် ဖွဲ့စည်းတည်ထောင်ထားသည့် Myanmar Kyauk Phyu SEZ Holdings Public Company Limited - MKSH သို့ ပထမအကြိမ် ထည့်ဝင်ငွေအဖြစ် ကျပ်ငွေ 10,000,000 (သိန်းတစ်ရာကျပ်တိတိ) အား ထည့်ဝင်ထားပြီးဖြစ်ပါသည်။

၁၀-၄။ Myanmar Agro Alliance Terminal Co., Ltd – MAAT တွင် ရင်းနှီးမြှုပ်နှံမှု

မြန်မာ့လယ်ယာထွက်ကုန်နှင့် အထွေထွေဖွံ့ဖြိုးတိုးတက်ရေး အများပိုင်ကုမ္ပဏီလီမိတက် (MAGDPL) သည် Myanmar Agro Alliance Terminal Co., Ltd (MAAT) တွင်လည်း ရင်းနှီးမြှုပ်နှံထားပြီး အစုရှယ်ယာရှယ်ယာပိုင်ဆိုင်မှု ရာခိုင်နှုန်းမှာ 33.33 % ရှိပါသည်။

၁၀-၅။ သီလဝါဆိပ်ကမ်းတွင် ရင်းနှီးမြှုပ်နှံမှုများ (Investments in Thilawa Port – Plot 29)

မြန်မာ့လယ်ယာထွက်ကုန်နှင့် အထွေထွေဖွံ့ဖြိုးတိုးတက်ရေး အများပိုင်ကုမ္ပဏီလီမိတက် (MAGDPL) သည် သီလဝါဆိပ်ကမ်းနယ်မြေ အကွက်အမှတ် (၂၉) အား မြန်မာ့ဆိပ်ကမ်းအာဏာပိုင် နှင့် BOT စနစ်ဖြင့် နှစ် (၅၀) မြေငှားစာချုပ် ချုပ်ဆိုခဲ့ပြီး ပို့ဆောင်ရေးဝန်ကြီးဌာန၊ ဝန်ကြီးရုံးမှတစ်ဆင့် မြန်မာ့ရင်းနှီးမြှုပ်နှံမှုကော်မရှင် သို့ ၂၀၁၅ခုနှစ်၊ ဒီဇင်ဘာလ ၁၁ ရက်နေ့တွင် သီလဝါဆိပ်ကမ်းဒေသတွင် ခေတ်မီအပြည်ပြည်ဆိုင်ရာ ဆိပ်ခံတံတား နှင့် စီးပွားရေး လုပ်ငန်းဆောင်တာ များ၏ ဆက်စပ်အဆောက်အအုံများ အကောင်အထည်ဖော်တည်ဆောက်ကာ BOT စနစ်ဖြင့် လုပ်ငန်းလုပ်ကိုင်ခွင့်ပြုရန် တင်ပြခဲ့ပါသည်။

ရန်ကုန်တိုင်းဒေသကြီး၊ သန်လျင်-ကျောက်တန်းနယ်မြေ၊ သီလဝါဆိပ်ကမ်းနယ်မြေ အကွက်အမှတ် (၂၉) အား BOT စနစ်ဖြင့်လယ်ယာထွက်ကုန်နှင့် ဆီထွက်ပစ္စည်းများ တင်/ချ၊ ခေတ်မီဘက်စုံသုံး အပြည်ပြည်ဆိုင်ရာ ဆိပ်ခံတံတား နှင့် စီးပွားရေးဆိုင်ရာ အဆောက်အအုံများအား တည်ဆောက်၍ ငှားရမ်းခြင်းလုပ်ငန်းတည်ဆောက်ရန်အတွက် ခွင့်ပြုချက်အား မြန်မာ့ရင်းနှီးမြှုပ်နှံမှုကော်မရှင်မှ ၂၀၁၆ခုနှစ်၊ မတ်လ ၂၄ ရက်နေ့တွင် ခွင့်ပြုမိန့်အမှတ် - မနသ - ၁၁၅၃/၂၀၁၆ ဖြင့် ထုတ်ပြန်ခဲ့ပါသည်။

ရန်ကုန်တိုင်းဒေသကြီး၊ သန်လျင်-ကျောက်တန်းနယ်မြေ၊ သီလဝါဆိပ်ကမ်းနယ်မြေ အကွက်အမှတ် (၂၉)အတွက် မြန်မာ့ဆိပ်ကမ်းအာဏာပိုင်နှင့် ပဋိညာဉ်စာချုပ် ချုပ်ဆိုခြင်း အခမ်းအနားအား ၂၀၁၆ခုနှစ်၊ ဧပြီလ ၂၇ ရက်နေ့တွင် မြန်မာ့ဆိပ်ကမ်းအာဏာပိုင်ရုံးချုပ်၊ တတိယထပ်၊ အစည်းအဝေးခန်းမ၌ ကျင်းပခဲ့ပြီး အခမ်းအနားသို့ ဥက္ကဋ္ဌ ဦးထွန်းလွင်နှင့် အမှုဆောင်ဒါရိုက်တာများ တက်ရောက်ခဲ့ပါသည်။

MAGDPL သည် လက်ရှိတွင် သီလဝါဆိပ်ကမ်းနယ်မြေ အကွက်အမှတ် (၂၉) ၌ လယ်ယာထွက်ကုန်နှင့် ဆီထွက်သီးနှံကုန်ပစ္စည်းများ တင်/ချ၊ ခေတ်မီဘက်စုံသုံး အပြည်ပြည်ဆိုင်ရာ ဆိပ်ခံတံတားတည်ဆောက်ခြင်းနှင့် စီးပွားရေးဆိုင်ရာ အဆောက်အအုံများ တည်ဆောက်၍ ငှားရမ်းခြင်းလုပ်ငန်းများ ဆောင်ရွက်ရန် စတင်အကောင်အထည်ဖော်နေပြီဖြစ်ပါသည်။



MAGDPL ၏ သီလဝါဆိပ်ကမ်းဒေသရှိ အကျယ်အဝန်း (၃၇.၀၉) ဧကဝန်းကျင်ရှိသည့် အကွက်အမှတ် (၂၉) ၏ တည်နေရာပြမြေပုံ

EXHIBIT I
Project Budget

S/N	Description	Exhibit Ref. No.	Capital Expenditure	
			Kyat	USD
1.0	37.06 acres (150031.00 m ²) Land - Land use premium for 50 year lease		555,900,000	
2.0	Buildings & Civil Works inclusive of cement, deformed bars and high speed diesel : 190 metre Wharf and Transit Area 23.18 acre (93,806.1319 m ²) Container Yard & Port Facility Area Factories and Warehouses in Industrial Area M&E Works	II-A.1	18,923,350,920	
		II-A.2	2,966,414,854	
		II-A.3	1,490,125,000	
		II-A.4	1,332,710,000	
3.0	Construction Materials, Parts and Machinery & Equipment (excluding cement, deformed bars and high speed diesel)	II-B		28,434,236
4.0	Pre-Operating Expense		750,000,000	
Total			26,018,500,774	28,434,236

သီလဝါဆိပ်ကမ်းဒေသရှိ အကွက်အမှတ် (၂၉) ပရောဂျက်၏ ကုန်ကျစရိတ်ခန့်မှန်းတန်ဖိုး

၁၁။ စီမံခန့်ခွဲရေးအဖွဲ့၏ ဆွေးနွေးချက်နှင့်သုံးသပ်ချက်များ (Management Discussion & Analysis)

၁၁-၁။ လုပ်ငန်းလည်ပတ်မှုဆိုင်ရာ ရလဒ်များ (Operating Results)

	၂၀၂၂ ခုနှစ်၊ မတ်လ ၃၁ ရက်နေ့တွင် ကုန်ဆုံးသော ဘဏ္ဍာရေးနှစ် (၆ လ)	၂၀၂၃ ခုနှစ်၊ မတ်လ ၃၁ ရက်နေ့တွင် ကုန်ဆုံးသော ဘဏ္ဍာရေးနှစ် (၁၂ လ)
အရုံးအမြတ်စာရင်း	(မြန်မာကျပ်)	(မြန်မာကျပ်)
ဝင်ငွေ	1,086,633,250	4,941,300,000
ရောင်းချမှုအတွက်ကုန်ကျစရိတ်	739,101,609	4,582,493,482
အကြမ်းအမြတ်	347,531,641	358,806,518
အခြားဝင်ငွေ	99,656,607	446,986,352
ကုန်ကျစရိတ်	68,945,927	144,520,523
အသားတင်အမြတ် (အခွန်မနှုတ်မီ)	378,242,321	661,272,347
ဝင်ငွေခွန်	83,213,311	145,479,916
အသားတင်အမြတ် (အခွန်နှုတ်ပြီး)	295,029,010	515,792,431
အခြားဝင်ငွေအလုံးစုံရှင်းတမ်း	(365,506,723)	1,339,030,060
စုစုပေါင်းဝင်ငွေအလုံးစုံ	(70,477,713)	1,854,822,491

၂၀၂၃ ခုနှစ်၊ မတ်လ ၃၁ ရက်နေ့တွင် ကုန်ဆုံးသော ၁၂ လတာ ကာလအတွက် မိမိတို့ ကုမ္ပဏီ၏ ဝင်ငွေမှာ ကျပ် 4.91 ဘီလီယံ ဖြစ်ပြီး ယခင်နှစ်နှင့် နှိုင်းယှဉ်လျှင် 355% တိုးတက်မှုဖြစ်ပါသည်။ ကုမ္ပဏီ၏ ယခုနှစ်အတွက် အကြမ်းအမြတ်မှာ ကျပ် 358 သန်း ဖြစ်ပြီး ယခင်နှစ်နှင့် နှိုင်းယှဉ်လျှင် 3.24% တိုးတက်မှုဖြစ်ပါသည်။

၂၀၂၃ ခုနှစ်၊ မတ်လ ၃၁ ရက်နေ့တွင် ကုန်ဆုံးသော ၁၂ လတာ ကာလအတွက် မိမိတို့ ကုမ္ပဏီ၏ ဝင်ငွေခွန် ကုန်ကျစရိတ်မှာ ကျပ် 145 သန်း ဖြစ်ပါသည်။ ကုမ္ပဏီ၏ ယခုနှစ်အတွက် စုစုပေါင်းဝင်ငွေအလုံးစုံမှာ ကျပ် 1.85 ဘီလီယံ ဖြစ်ပြီး၊ နှိုင်းယှဉ်ပြရသော် ယခင်နှစ်တွင် စုစုပေါင်းအရုံးအလုံးစုံမှာ ကျပ် 70 သန်း ဖြစ်ပါသည်။

၁၁-၂။ ဘဏ္ဍာရေး အခြေအနေ (Financial Condition)

	၂၀၂၂ ခုနှစ်၊ မတ်လ ၃၁ ရက်နေ့တွင် ကုန်ဆုံးသော ဘဏ္ဍာရေးနှစ် (၆ လ)	၂၀၂၃ ခုနှစ်၊ မတ်လ ၃၁ ရက်နေ့တွင် ကုန်ဆုံးသော ဘဏ္ဍာရေးနှစ် (၁၂ လ)
လက်ကျန်စာရင်းရှင်းတမ်း	(မြန်မာကျပ်)	(မြန်မာကျပ်)
လက်ငင်းမဟုတ်သောရပိုင်ခွင့်များ	9,615,168,984	10,251,619,062
လက်ငင်း ရပိုင်ခွင့်များ	10,770,893,639	11,481,346,017
စုစုပေါင်းရပိုင်ခွင့်များ	20,386,062,623	21,732,965,079
လက်ငင်းပေးရန်တာဝန်များ	454,019,326	351,569,265
လက်ငင်းမဟုတ်သော ပေးရန်တာဝန်များ	689,358,627	778,975,249
စုစုပေါင်းပေးရန်တာဝန်များ	1,143,377,953	1,130,544,514
အစုရှယ်ယာမတည်ငွေရင်း	10,060,350,000	10,060,350,000
အမြတ်လက်ကျန်များ	9,182,334,670	10,542,070,565
စုစုပေါင်းရင်းနှီးငွေ	19,242,684,670	20,602,420,565

၂၀၂၃ ခုနှစ်၊ မတ်လ ၃၁ ရက်နေ့တွင်ရှိသော လက်ငင်းမဟုတ်သောရပိုင်ခွင့်များ (Non-current asset) မှာ ကျပ် 10.25 ဘီလီယံ ဖြစ်ပြီး ယခင်နှစ်နှင့် နှိုင်းယှဉ်ပါက 6.62% တိုးတက်လာပါသည်။ ၂၀၂၃ ခုနှစ်၊ မတ်လ ၃၁ ရက်နေ့တွင်ရှိသော လက်ငင်းရပိုင်ခွင့်များ (Current asset) မှာ ကျပ် 11.48 ဘီလီယံ ဖြစ်ပြီး ယခင်နှစ်နှင့် နှိုင်းယှဉ်ပါက 6.60% တိုးတက်လာပါသည်။

၂၀၂၃ ခုနှစ်၊ မတ်လ ၃၁ ရက်နေ့တွင်ရှိသော လက်ငင်းပေးရန်တာဝန်များ (Current liabilities) မှာ ကျပ် 351 သန်း ဖြစ်ပြီး ယခင်နှစ်နှင့် နှိုင်းယှဉ်ပါက 22.5% လျော့နည်းခဲ့ပါသည်။ ၂၀၂၃ ခုနှစ်၊ မတ်လ ၃၁ ရက်နေ့တွင်ရှိသော လက်ငင်းမဟုတ်သောပေးရန်တာဝန်များ (Non-current liabilities) မှာ ကျပ် 778 သန်း ဖြစ်ပြီး ယခင်နှစ်နှင့် နှိုင်းယှဉ်ပါက 13% တိုးတက်လာပါသည်။

၁၁-၃။ ငွေကြေးလွယ်ကူမှုနှင့် မတည်ရင်းနှီးငွေမြစ်များ (Liquidity & Capital Resources)

အောက်ပါဇယားသည် မိမိတို့ကုမ္ပဏီ၏ ဘဏ္ဍာရေးငွေကြေးလွယ်ကူမှုကို ညွှန်းပြသော အဓိကအချိုးများကို ဖော်ပြထားသည်။

	၂၀၂၂ ခုနှစ်၊ မတ်လ ၃၁ ရက်နေ့တွင် ကုန်ဆုံးသော ဘဏ္ဍာရေးနှစ် (၆ လ)	၂၀၂၃ ခုနှစ်၊ မတ်လ ၃၁ ရက်နေ့တွင် ကုန်ဆုံးသော ဘဏ္ဍာရေးနှစ် (၁၂ လ)
ကာလတိုပေးဆပ်နိုင်မှု အချိုး	23.72	32.66
ကြွေးမြီနှင့် စုစုပေါင်း ပိုင်ဆိုင်ခွင့်အချိုး	0.06	0.05

မိမိတို့ကုမ္ပဏီ၏ ဖွံ့ဖြိုးမှုနှင့် တိုးချဲ့မှုကို နှစ်စဉ်အမြတ်အစွန်းများ အပါအဝင် အမြတ်လက်ကျန်များမှ ဘဏ္ဍာငွေထောက်ပံ့ထားပါသည်။ နောက်ဆုံးတင်သွင်းသည့်ရက်စွဲ အထိ မိမိတို့သိနားလည်သမျှဆိုရလျှင် မိမိတို့တွင် စီးပွားရေး လုပ်ငန်းလိုအပ်ချက်များအတွက် သင့်လျော်သော ငွေကြေးလွယ်ကူမှုနှင့် မတည်ရင်းနှီးငွေရင်းမြစ်များ ရှိသည်ဟု ဘုတ်အဖွဲ့က ထင်မြင်ယူဆထားပါသည်။

၁၂။ ဘုတ်ကော်မတီ၏ ဖွဲ့စည်းတည်ဆောက်ပုံဇယား (Board of Committee Structure)

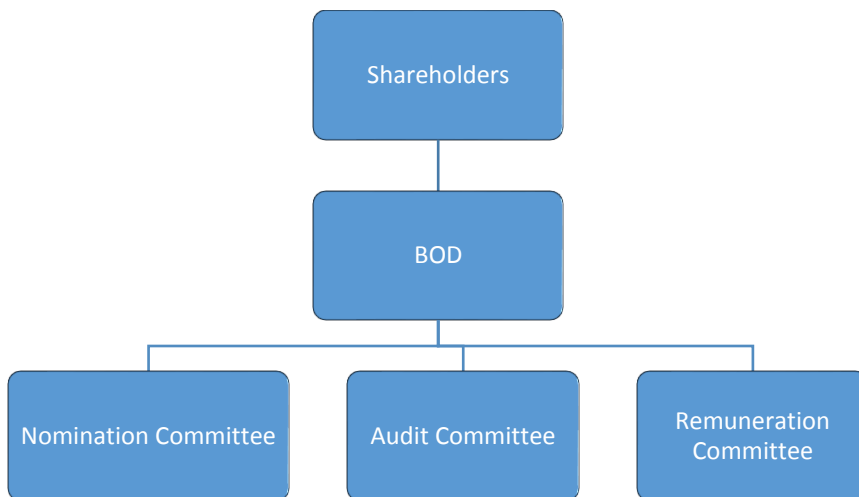

၁၃။ ဘုတ်ကော်မတီများနှင့် ကော်မတီအဖွဲ့ဝင်များ (Board of Directors Committee and Committee Members)

MAGDPL အနေဖြင့် Nomination Committee, Audit Committee နှင့် Remuneration Committee ဟု ကော်မတီ (၃) ခု ဖွဲ့စည်းထားပြီး လုပ်ငန်းများ ဆောင်ရွက်လျက်ရှိပါသည်။

(၁) Nomination Committee အဖွဲ့ဝင်များမှာ အောက်ပါအတိုင်း ဖြစ်ပါသည်။

ဒေါက်တာမောင်မောင်အေး	ဥက္ကဋ္ဌ
ဦးစိုးပိုင်	အဖွဲ့ဝင်
ဦးမြင့်ဇော်	အဖွဲ့ဝင်

(၂) Audit Committee အဖွဲ့ဝင်များမှာ အောက်ပါအတိုင်း ဖြစ်ပါသည်။

ဦးတိုးအောင်မြင်	ဥက္ကဋ္ဌ
ဦးနိုင်မိုး	အဖွဲ့ဝင်
ဦးလှဦး	အဖွဲ့ဝင်

(၃) Remuneration Committee အဖွဲ့ဝင်များမှာ အောက်ပါအတိုင်း ဖြစ်ပါသည်။

ဦးမင်းကိုဦး	ဥက္ကဋ္ဌ
ဦးမောင်မောင်တင်	အဖွဲ့ဝင်
ဦးသိန်းဝင်း	အဖွဲ့ဝင်

၁၄။ ဒါရိုက်တာအဖွဲ့ဝင်များ (Board of Directors Profile)



ဦးထွန်းလွင်
ဥက္ကဋ္ဌ

ဦးထွန်းလွင်သည် MAGDPL ၏ ဥက္ကဋ္ဌဖြစ်ပါသည်။ ဦးထွန်းလွင်သည် Shwe Me Group of Companies ၏ မန်နေဂျင်းဒါရိုက်တာ တစ်ဦးလည်း ဖြစ်ပါသည်။ Shwe Me Group of Companies သည် ၂၆-၄-၁၉၉၅ ခုနှစ် တွင် စတင်တည်ထောင်ခဲ့ပါသည်။

ဦးထွန်းလွင်သည် Myanmar Thilawa SEZ Holding Public Co., Ltd. (MTSH) တွင် ဒုတိယဥက္ကဋ္ဌ အဖြစ် တာဝန်ထမ်းဆောင်နေပါသည်။ ဦးထွန်းလွင်သည် Myanmar Citizens Bank Limited ၏ ဒါရိုက်တာတစ်ဦးလည်း ဖြစ်ပါသည်။ ဦးထွန်းလွင်သည် National Resources Development Co., Ltd. ၏ ဒုတိယဥက္ကဋ္ဌလည်း ဖြစ်ပါသည်။

ဦးထွန်းလွင်သည် MAPCO တွင် ဒါရိုက်တာအဖြစ် တာဝန်ထမ်းဆောင်နေပါသည်။ ဦးထွန်းလွင် သည် SCG-Shwe Me Logistics (Myanmar) Co., Ltd. ဥက္ကဋ္ဌ Betagro (Myanmar) Co., Ltd. နှင့် I C P Shwe Me Fertilizer Co., Ltd. တို့၏ ဒါရိုက်တာလည်း ဖြစ်ပါသည်။

ဦးထွန်းလွင် သည် မြန်မာနိုင်ငံ ပဲမျိုးစုံ၊ ပြောင်းနှင့် နှမ်းကုန်သည်များအသင်း၏ ဥက္ကဋ္ဌလည်းဖြစ်ပြီး UMFCCI တွင် ဗဟိုအလုပ်အမှုဆောင်နှင့် Myanmar-Japan Association တို့တွင်လည်း ဘဏ္ဍာရေးမှူးအဖြစ် တာဝန်ယူထားပါသည်။

ဦးထွန်းလွင်ပါဝင်ဆောင်ရွက်နေသည့် ကုမ္ပဏီများသည် အထူးစီးပွားရေးဇုန် အကောင်အထည်ဖော်ခြင်း၊ လယ်ယာစိုက်ပျိုးရေးထုတ်ကုန်များ ပြည်ပတင်ပို့ခြင်း၊ ဆောက်လုပ်ရေးပစ္စည်းများနှင့် အထွေထွေကုန်စည် များ တင်သွင်း ဖြန့်ဖြူးခြင်း၊ ထောက်ပံ့ပို့ဆောင်ရေးဝန်ဆောင်မှုပေးခြင်းနှင့် ကျွန်းသစ်စိုက်ပျိုးရေးအပါအဝင် စီးပွားရေး ကဏ္ဍ မျိုးစုံတွင် လုပ်ငန်းများဆောင်ရွက်ပါသည်။

ဦးထွန်းလွင်သည် ၁၉၉၀ ခုနှစ်တွင် ရန်ကုန်တက္ကသိုလ်မှ B.Sc (Chemistry) ဘွဲ့ဖြင့် အောင်မြင်ခဲ့ပါသည်။



**ဒေါက်တာမောင်မောင်အေး
မန်နေဂျင်းဒါရိုက်တာ**

ဒေါက်တာမောင်မောင်အေးသည် MAGDPL ၏ မန်နေဂျင်းဒါရိုက်တာ တစ်ဦးဖြစ်ပါသည်။
ဒေါက်တာမောင်မောင်အေးသည် Moe Htet Gabar Co., Ltd ၏ founder နှင့် shareholder တစ်ဦး ဖြစ်ပါသည်။
မိုးထက်ကမ္ဘာ ကုမ္ပဏီလီမိတက်သည် ၇-၆-၂၀၀၇ ခုနှစ်တွင် စတင်တည်ထောင်ခဲ့ပါသည်။

ဒေါက်တာမောင်မောင်အေးသည် Golden Wax Co., Ltd, Lwin Oo Htwe Trading Co., Ltd နှင့် Moe Power Trading Co., Ltd တို့၏ founder နှင့် shareholder တစ်ဦးဖြစ်ပါသည်။

ဒေါက်တာမောင်မောင်အေးသည် မြန်မာနိုင်ငံ ပဲမျိုးစုံ၊ ပြောင်းနှင့် နှမ်းကုန်သည်များအသင်း၏ ဗဟို အလုပ် အမှုဆောင်ဖြစ်ပါသည်။

ဒေါက်တာမောင်မောင်အေး ပါဝင်ဆောင်ရွက်နေသည့် ကုမ္ပဏီများသည် ပဲ၊ ပြောင်းစသည့် လယ်ယာ စိုက်ပျိုးရေးထုတ်ကုန်များ ပြည်ပတင်ပို့ခြင်း၊ ဆောက်လုပ်ရေးနှင့်အိမ်ဆောက်ပစ္စည်းများ၊ ဖယောင်း ကုန်ကြမ်းများ၊ ဓာတ်မြေဩဇာနှင့် တာယာများ လက်လီလက်ကား တင်သွင်း ဖြန့်ဖြူးခြင်း စသည့် စီးပွားရေး ကဏ္ဍမျိုးစုံ တွင် လုပ်ငန်းများ ဆောင်ရွက်ပါသည်။

ဒေါက်တာမောင်မောင်အေးသည် ၁၉၉၃ ခုနှစ်တွင် ရန်ကုန်ဆေးတက္ကသိုလ်မှ M.B.,B.S ဘွဲ့ဖြင့် အောင်မြင်ခဲ့ပါသည်။



ဦးတိုးအောင်မြင့်
လွတ်လပ်သောဒါရိုက်တာ

ဦးတိုးအောင်မြင့်သည် MAGDPL ၏ လွတ်လပ်သောဒါရိုက်တာ တစ်ဦးဖြစ်ပါသည်။ ဦးတိုးအောင်မြင့်သည် မြန်မာနိုင်ငံသားများဘဏ် (MCB) တွင် ဒါရိုက်တာအဖွဲ့ဝင် ဒါရိုက်တာတစ်ဦးလည်းဖြစ်ပြီး မြန်မာနိုင်ငံဘဏ် များအသင်းတွင်လည်း ဒုတိယဥက္ကဋ္ဌတစ်ဦး ဖြစ်ပါသည်။ Myanmar Thilawa SEZ Holding Public Co., Ltd. (MTSH) တွင် လွတ်လပ်သော ဒါရိုက်တာ တစ်ဦးလည်း ဖြစ်ပါသည်။

ဦးတိုးအောင်မြင့်သည် ၁၉၈၀ခုနှစ်တွင် သတ္တုတွင်းဝန်ကြီးဌာန၌ ဘူမိဗေဒလက်ထောက် အဖြစ်တာဝန် ထမ်းဆောင်ခဲ့ပြီး ၁၉၈၁ခုနှစ် မှ ၁၉၈၄ခုနှစ် ထိ ကာကွယ်ရေးဝန်ကြီးဌာနတွင် အရာရှိအဖြစ်တာဝန်ထမ်းဆောင်ခဲ့ ပါသည်။ ၁၉၈၅ ခုနှစ်မှ ၂၀၁၈ ခုနှစ်ထိ စီးပွားရေးနှင့်ကူးသန်း ရောင်းဝယ်ရေးဝန်ကြီးဌာနတွင် (၃၃)နှစ်ကျော် တာဝန်ထမ်းဆောင်ခဲ့ပြီး အမြဲတမ်းအတွင်းဝန် အဆင့်ဖြင့် သက်ပြည့်အငြိမ်းစားယူခဲ့ပါသည်။ ၂၀၁၆ခုနှစ်မှ ၂၀၂၁ခုနှစ်အထိ မြန်မာနိုင်ငံရင်းနှီး မြှုပ်နှံမှုကော်မရှင် (MIC)တွင် ကော်မရှင်အဖွဲ့ဝင်အဖြစ် တာဝန်ထမ်းဆောင်ခဲ့ ပါသည်။

ဦးတိုးအောင်မြင့်ကို ၁၉၅၈ခုနှစ်တွင် မွေးဖွားခဲ့ပြီး ရန်ကုန်ဝိဇ္ဇာနှင့်သိပ္ပံတက္ကသိုလ်မှ သိပ္ပံဘွဲ့(ဘူမိဗေဒ)ကို ၁၉၇၉ ခုနှစ်တွင် ရရှိခဲ့ပါသည်။ ရန်ကုန်စီးပွားရေးတက္ကသိုလ်မှ ပေးအပ်သော စီမံခန့်ခွဲမှုလေ့ကျင့်ရေးသင်တန်း ဆင်းလက်မှတ်ကို ၁၉၈၇ ခုနှစ်တွင် ရရှိခဲ့ပါသည်။ ထိုင်းနိုင်ငံ Mekong Institute မှ ပေးအပ်သော Certificate of Enterprise Reform for the GMS ကို ၂၀၀၂ ခုနှစ်တွင် လည်းကောင်း၊ Leadership for Competitive Enterprise system in the GMS ကို ၂၀၀၄ ခုနှစ်တွင် လည်းကောင်း အသီးသီးရရှိခဲ့ပါသည်။ ထို့အပြင် စင်္ကာပူနိုင်ငံ TDB မှပေးအပ်သော Certificate of Export Market Development Programme ကို ၁၉၉၉ ခုနှစ်တွင်လည်းကောင်း၊ Teamsek Foundation မှပေးအပ်သော Certificate of Global Supply Chair Policy for Senior Officer Course ကို ၂၀၁၂ ခုနှစ်တွင်လည်းကောင်း၊ Civil Service College Singapore မှပေးအပ်သော Certificate of International Governance and Public Administration Programme ကို ၂၀၁၇ ခုနှစ်တွင်လည်းကောင်း၊ စီမံကိန်းနှင့် ဘဏ္ဍာရေးဝန်ကြီးဌာန စီမံခန့်ခွဲမှုနှင့် ဖွံ့ဖြိုးရေးသင်တန်းကျောင်းမှ ပေးအပ်သော Diploma in IERD ကို ၂၀၁၇ ခုနှစ်တွင် အသီးသီးရရှိခဲ့ပါသည်။



**ဦးမင်းကိုဦး
ဒါရိုက်တာ**

ဦးမင်းကိုဦးသည် MAGDPL ၏ အမှုဆောင်မဟုတ်သော ဒါရိုက်တာအဖွဲ့ဝင်တစ်ဦး ဖြစ်ပါသည်။

ဦးမင်းကိုဦးသည် LL-B (ဥပဒေဘွဲ့) ကို ၁၉၈၆ ခုနှစ် တွင် ရရှိခဲ့ပြီး Ngwe Moe Family Co., Ltd. ၏ Managing Director ဖြစ်သည်။ Ngwe Moe Family Co., Ltd. သည် နှစ် (၃၀)ကျော် သက်တမ်းရှိကုမ္ပဏီဖြစ်ပြီး မတ်ပဲ (Urad) နှင့် အခြားသောပဲအမျိုးအစားများကို ပြည်ပသို့တင်ပို့ နေသော Export Company တစ်ခုဖြစ်ပါသည်။

ဦးမင်းကိုဦးသည် Myat Noe Oo Co., Ltd. နှင့် Oak Thar Oo Bean Specialized Co., Ltd. တို့၏ Managing Director တစ်ဦးလည်းဖြစ်သည်။

ဦးမင်းကိုဦးသည် လက်ရှိတွင် မြန်မာနိုင်ငံ ပဲမျိုးစုံ၊ ပြောင်းနှင့် နှမ်းကုန်သည်များအသင်း ၏ အထွေထွေအတွင်းရေးမှူးအဖြစ် တာဝန်ယူထမ်းဆောင်လျက်ရှိပါသည်။



**ဦးအုန်းဆိုင်
ဒါရိုက်တာ**

ဦးအုန်းဆိုင်သည် MAGDPL ၏ အမှုဆောင်မဟုတ်သော ဒါရိုက်တာအဖွဲ့ဝင်တစ်ဦး ဖြစ်ပါသည်။ ဦးအုန်းဆိုင်သည် NEW GOLDEN GATE (1991) CO., LTD. ၏ အဖွဲ့ဝင် ဒါရိုက်တာ တစ်ဦးဖြစ်ပါသည်။ NEW GOLDEN GATE (1991) CO., LTD. ကို ၀၅-၁၂-၁၉၉၁ ခုနှစ်တွင် စတင်တည်ထောင်ခဲ့ပါသည်။

ဦးအုန်းဆိုင်သည် MYANMAR CITIZENS BANK LIMITED တွင် ဒါရိုက်တာတစ်ဦးအဖြစ်လည်းကောင်း၊ SHWE TAW WIN INTERNATIONAL TRADING CO., LTD. နှင့် STAR UNION INVESTMENT LTD. တို့တွင် မန်နေဂျင်းဒါရိုက်တာ အဖြစ်တာဝန်ယူလုပ်ကိုင်လျက်ရှိပါသည်။

ဦးအုန်းဆိုင်သည် လှိုင်သာယာစက်မှုဇုံ (၁၂၊၂၄၊၆၊၇) တို့၏ စီမံခန့်ခွဲရေးကော်မတီ ဥက္ကဋ္ဌ အဖြစ်လည်း ကောင်း၊ မြန်မာနိုင်ငံပဲမျိုးစုံ၊ ပြောင်းနှင့်နှမ်းကုန်သည်များအသင်းနှင့် ရန်ကုန်တိုင်းဒေသကြီးကုန်သည်များနှင့် စက်မှုလက်မှုလုပ်ငန်းရှင်များအသင်း (ဘုရင့်နောင်ကုန်စည်ဒိုင်) တို့တွင် ဒုတိယဥက္ကဋ္ဌ အဖြစ်လည်းကောင်း တာဝန်ထမ်းဆောင်လျက် ရှိပါသည်။

ဦးအုန်းဆိုင် ပါဝင်ဆောင်ရွက်နေသည့် ကုမ္ပဏီများသည် လယ်ယာစိုက်ပျိုးရေးထွက်ကုန်များကို သန့်စင် ကြိုတ်ခွဲ၍ ပြည်ပတင်ပို့ခြင်း၊ အစားအသောက်ကုန်ကြမ်းများနှင့် အထွေထွေကုန်စည်များ တင်သွင်းဖြန့်ဖြူးခြင်း၊ ကိုယ်ပိုင်စိုက်ပျိုးလယ်ယာတွင် စပါးနှင့်ပဲ စိုက်ပျိုးခြင်းတို့ကို ဆောင်ရွက်နေပါသည်။



**ဦးကျော်လင်း
ဒါရိုက်တာ**

ဦးကျော်လင်းသည် MAGDPL ၏ အမှုဆောင်မဟုတ်သော ဒါရိုက်တာအဖွဲ့ဝင်တစ်ဦး ဖြစ်ပါသည်။ ဦးကျော်လင်းသည် CB Bank တွင် အမှုဆောင်ဒုတိယဥက္ကဋ္ဌ နှင့် အမှုဆောင်အရာရှိချုပ် အဖြစ် လက်ရှိ တာဝန်ယူဆောင်ရွက်နေပါသည်။ CB Life Insurance Co.,Ltd တွင် ဥက္ကဋ္ဌအဖြစ် တာဝန်ယူ ဆောင်ရွက်နေပြီး CB Securities Limited တွင် အမှုဆောင်ဒုတိယဥက္ကဋ္ဌအဖြစ် တာဝန်ယူ ဆောင်ရွက်လျက်ရှိပါသည်။ ကေတုမတီ ကုမ္ပဏီလီမိတက်၏ ဥက္ကဋ္ဌ တစ်ဦးလည်းဖြစ်ပါသည်။ ဦးကျော်လင်းသည် ၁၉၈၇ ခုနှစ်တွင် ရန်ကုန်စက်မှုတက္ကသိုလ်မှ B.E (Textile) ဘွဲ့ကို ရရှိခဲ့ပါသည်။ ။

ဦးကျော်လင်းသည် မြန်မာနိုင်ငံ ပဲမျိုးစုံ၊ ပြောင်းနှင့် နမ်းကုန်သည်များအသင်းတွင် ၂၀၀၉ ခုနှစ်မှ ၂၀၂၁ ခုနှစ်အထိ ဒုတိယဥက္ကဋ္ဌ အဖြစ်လည်းကောင်း ၊ ၂၀၂၂ ခုနှစ် မှ ယနေ့အချိန်အထိ ဗဟိုအလုပ်အမှုဆောင်အဖြစ်လည်းကောင်း တာဝန်ထမ်းဆောင်လျက်ရှိပါသည်။

ဦးကျော်လင်းသည် ၂၀၁၃ ခုနှစ် မှ ၂၀၁၉ ခုနှစ် အထိ မြန်မာနိုင်ငံဘဏ်များအသင်း၏ အထွေထွေအတွင်းရေးမှူး အဖြစ် တာဝန်ယူ ဆောင်ရွက်ခဲ့ပါသည်။ ။

ဦးကျော်လင်းသည် CB Bank Executive Vice Chairman & CEO ဖြစ်သည်နှင့် အညီ အပြည်ပြည်ဆိုင်ရာ ဘဏ်လုပ်ငန်းဝန်ဆောင်မှုနှင့် ဘဏ်လုပ်ငန်းဆိုင်ရာတီထွင်ဆန်းသစ်မှုများကဲ့သို့ ဝန်ဆောင်မှုအသစ်များကို အကောင်အထည် ဖော်ဆောင်ရွက်နိုင်ရန် နည်းဗျူဟာများချမှတ်ပေးခြင်းများကို ဆောင်ရွက်ပေးလျက်ရှိပါသည်။



**ဦးစိုင်းဘဉာဏ်
ဒါရိုက်တာ**

ဦးစိုင်းဘဉာဏ်သည် MAGDPL ၏ အမှုဆောင်မဟုတ်သော ဒါရိုက်တာအဖွဲ့ဝင်တစ်ဦး ဖြစ်ပါသည်။ ဦးစိုင်းဘဉာဏ်သည် Maou Oak Shaung International Co., Ltd. တွင် Managing Director အဖြစ် ဆောင်ရွက်နေပါသည်။ Maou Oak Shaung International Co., Ltd. သည် ၂၀၀၁ ခုနှစ် စက်တင်ဘာလ (၆) ရက်နေ့တွင် စတင်တည်ထောင်ခဲ့ပါသည်။

ဦးစိုင်းဘဉာဏ်သည် မြန်မာနိုင်ငံပဲမျိုးစုံ၊ ပြောင်းနှင့် နှမ်းကုန်သည်များအသင်းတွင် ဗဟိုအလုပ်အမှုဆောင်အဖြစ် လည်းကောင်း၊ ပြည်ထောင်စုသမ္မတမြန်မာနိုင်ငံ ကုန်သည်များနှင့် စက်မှုလက်မှုလုပ်ငန်းရှင်များအသင်းတွင် ဗဟိုအလုပ်အမှုဆောင်အဖြစ်လည်းကောင်း တာဝန်ယူ ဆောင်ရွက်လျက်ရှိပါသည်။

ဦးစိုင်းဘဉာဏ်သည် ပဲတီစိမ်း၊ မတ်ပဲ၊ နှမ်း နှင့် အခြားသော ပဲမျိုးမျိုးကို ပြည်ပနိုင်ငံများသို့ တင်ပို့နေသော လုပ်ငန်းကို စီမံဆောင်ရွက်နေသူဖြစ်ပါသည်။

ဦးစိုင်းဘဉာဏ်သည် B.A(Agri) ဘွဲ့ရရှိခဲ့ပြီးဖြစ်ပါသည်။



**ဦးလှဦး
ဒါရိုက်တာ**

ဦးလှဦးသည် MAGDPL ၏ အမှုဆောင်မဟုတ်သော ဒါရိုက်တာအဖွဲ့ဝင်တစ်ဦး ဖြစ်ပါသည်။ ဦးလှဦးသည် Good Brothers' Group of Companies ၏ Founder တစ်ဦးဖြစ်ပြီး Good Brothers' Co., Ltd. ကို ၂-၉-၁၉၉၁ ခုနှစ်တွင် စတင် တည်ထောင်ခဲ့ပါသည်။

ဦးလှသည် Good Brothers' Co., Ltd. တွင် ဒါရိုက်တာအဖြစ်လည်းကောင်း၊ Good Brothers Machineries Co., Ltd. တွင် မန်နေဂျင်းဒါရိုက်တာအဖြစ်လည်းကောင်း၊ Good Brothers' (Chemical) Co., Ltd. တွင် မန်နေဂျင်းဒါရိုက်တာအဖြစ်လည်းကောင်း၊ Good Brothers' Microfinance Co., Ltd. တွင် မန်နေဂျင်းဒါရိုက်တာအဖြစ်လည်းကောင်း၊ United Agricultural Products Processing and Trading Co., Ltd. တွင် မန်နေဂျင်းဒါရိုက်တာအဖြစ်လည်းကောင်း၊ Kubota (G.B.S) Co., Ltd. တွင် မန်နေဂျင်းဒါရိုက်တာ အဖြစ်လည်းကောင်း၊ Zoomlion (Myanmar) Co., Ltd. တွင် မန်နေဂျင်းဒါရိုက်တာအဖြစ်လည်းကောင်း၊ V S K International Co., Ltd. တွင် ဒါရိုက်တာအဖြစ်လည်းကောင်း၊ Power Winner (PW) Co., Ltd. တွင် ဒါရိုက်တာ အဖြစ်လည်းကောင်း၊ Good Brothers' Life Insurance Agent Co., Ltd. တွင် မန်နေဂျင်းဒါရိုက်တာအဖြစ် လည်းကောင်း၊ Good Brothers' General Insurance Agent Co., Ltd. တွင် မန်နေဂျင်းဒါရိုက်တာအဖြစ် လည်းကောင်း၊ G.B.S Agricultural Services Public Co., Ltd. တွင် ဒါရိုက်တာအဖြစ်လည်းကောင်း တာဝန်ယူ ဆောင်ရွက်နေပါသည်။ ဦးလှဦးသည် Myanmar Citizens Bank Ltd. နှင့် GGI Insurance Myanmar Co., Ltd. တို့တွင်လည်း ဒါရိုက်တာတစ်ဦးဖြစ်ပါသည်။

ဦးလှဦးသည် ပြည်ထောင်စုသမ္မတမြန်မာနိုင်ငံတော်ကုန်သည်များနှင့် စက်မှုလက်မှုလုပ်ငန်းရှင်များအသင်း ချုပ်တွင် ဘဏ္ဍာရေးမှူးအဖြစ်လည်းကောင်း၊ မြန်မာနိုင်ငံပဲမျိုးစုံ၊ ပြောင်းနှင့် နှမ်းကုန်သည်များအသင်းတွင် ဗဟိုအလုပ်အမှုဆောင် အဖြစ်လည်းကောင်း တာဝန်ယူဆောင်ရွက်နေပါသည်။

ဦးလှဦး ပါဝင်ဆောင်ရွက်နေသည့် ကုမ္ပဏီများသည် လယ်ယာစိုက်ပျိုးရေးထွက်ကုန်များကို ပြည်ပတင်ပို့ခြင်း၊ လယ်ယာသုံးစက်ကိရိယာများထုတ်လုပ်ဖြန့်ဖြူး ရောင်းချခြင်း၊ အာမခံလုပ်ငန်း၊ ဘဏ်လုပ်ငန်း များတွင် ဆောင်ရွက်လျက်ရှိပါသည်။ ဦးလှဦးသည် Yangon Technological University တွင် ဒုတိယနှစ်အထိ လည်းကောင်း၊ BTEC Level 7 Extended Diploma in Strategic Management Leadership (Person, UK) MBA အားလည်းကောင်း ရရှိခဲ့ပါသည်။



**ဦးဇော်မျိုးမင်း
ဒါရိုက်တာ**

ဦးဇော်မျိုးမင်းသည် MAGDPL ၏ အမှုဆောင်မဟုတ်သော ဒါရိုက်တာအဖွဲ့ဝင်တစ်ဦး ဖြစ်ပါသည်။ ဦးဇော်မျိုးမင်းသည် Diamond Century Co., Ltd. တွင် Managing Director အဖြစ် ဆောင်ရွက်နေပါသည်။ Diamond Century Co., Ltd. သည် ၂၀၀၀ ပြည့်နှစ်၊ ဇန်နဝါရီလ (၃) ရက်နေ့တွင် စတင်တည်ထောင်ခဲ့ပါသည်။

ဦးဇော်မျိုးမင်းသည် Han Yadanar Tin Co., Ltd. နှင့် Ngwe Kyei Oo Co., Ltd. တို့တွင်လည်း Managing Director အဖြစ်ဆောင်ရွက်လျက်ရှိပါသည်။

ဦးဇော်မျိုးမင်းသည် မြန်မာနိုင်ငံပဲမျိုးစုံ၊ ပြောင်းနှင့် နှမ်းကုန်သည်များအသင်းတွင် ပူးတွဲဘဏ္ဍာရေး မှူးအဖြစ် တာဝန်ယူ ဆောင်ရွက်လျက်ရှိပါသည်။

ဦးဇော်မျိုးမင်းသည် ပဲတီစိမ်း၊ မတ်ပဲနှင့် အခြားသော ပဲမျိုးမျိုးကို ပြည်ပနိုင်ငံများသို့ တင်ပို့နေသော လုပ်ငန်းကို စီမံဆောင်ရွက်နေသူဖြစ်ပါသည်။

ဦးဇော်မျိုးမင်းသည် Diploma in EC ဘွဲ့ရရှိခဲ့ပြီးဖြစ်ပါသည်။



**ဦးသိန်းဝင်း
ဒါရိုက်တာ**

ဦးသိန်းဝင်းသည် MAGDPL ၏ အမှုဆောင်မဟုတ်သော ဒါရိုက်တာအဖွဲ့ဝင်တစ်ဦး ဖြစ်ပါသည်။
ဦးသိန်းဝင်းသည် Sein Htan Pin Co., Ltd. တွင် ဒါရိုက်တာအဖြစ် တာဝန်ယူဆောင်ရွက်နေပါသည်။ Sein Htan Pin Co.,
Ltd. သည် ၂၀၀၄ ခုနှစ်၊ နိုဝင်ဘာလ (၂) ရက်နေ့တွင် စတင်တည်ထောင်ခဲ့ပါသည်။

ဦးသိန်းဝင်းသည် Stone Gate Empire Co., Ltd. တွင် Managing Director အဖြစ် ဆောင်ရွက်နေ ပါသည်။

ဦးသိန်းဝင်းသည် မြန်မာနိုင်ငံပဲမျိုးစုံ၊ ပြောင်းနှင့် နှမ်းကုန်သည်များအသင်းတွင် ဘဏ္ဍာရေးမှူးအဖြစ် တာဝန်ယူ
ဆောင်ရွက်လျက်ရှိပါသည်။

ဦးသိန်းဝင်းသည် ပဲတီစိမ်း၊ မတ်ပဲနှင့် အခြားသော ပဲမျိုးမျိုးကို ပြည်ပနိုင်ငံများသို့ တင်ပို့နေသော လုပ်ငန်းကို
စီမံဆောင်ရွက်နေသူဖြစ်ပါသည်။

ဦးသိန်းဝင်းသည် ဥပဒေဘွဲ့ရရှိခဲ့ပြီးဖြစ်ပါသည်။



**ဦးသန်းမြင့်
ဒါရိုက်တာ**

ဦးသန်းမြင့်သည် MAGDPL ၏ အမှုဆောင်မဟုတ်သော ဒါရိုက်တာအဖွဲ့ဝင်တစ်ဦး ဖြစ်ပါသည်။ ဦးသန်းမြင့်သည် Golden Mountain Co., Ltd. တွင် Managing Director အဖြစ် ဆောင်ရွက်နေပါသည်။ Golden Mountain Co., Ltd. သည် ၂၂-၁၀-၁၉၉၀ ခုနှစ်မှစတင်၍ နှစ်ပေါင်း (၂၄) နှစ်ကြာ သက်တမ်းရှိသော ကုမ္ပဏီဖြစ်ပါသည်။

ဦးသန်းမြင့်သည် မြန်မာနိုင်ငံပဲမျိုးစုံ၊ ပြောင်းနှင့် နှမ်းကုန်သည်များအသင်းတွင် ဒုတိယဥက္ကဋ္ဌအဖြစ် တာဝန်ယူ ဆောင်ရွက်လျက်ရှိပါသည်။

ဦးသန်းမြင့်သည် ပဲတီစိမ်း၊ မတ်ပဲနှင့် အခြားသော ပဲမျိုးမျိုးကို ပြည်ပနိုင်ငံများသို့ တင်ပို့နေသော လုပ်ငန်းကို စီမံဆောင်ရွက်နေသူဖြစ်ပါသည်။

ဦးသန်းမြင့်သည် B.Sc(Physics) ဘွဲ့ရရှိခဲ့ပြီးဖြစ်ပါသည်။



**ဦးစန်ငြိမ်း
ဒါရိုက်တာ**

ဦးစန်ငြိမ်းသည် MAGDPL ၏ အမှုဆောင်မဟုတ်သော ဒါရိုက်တာအဖွဲ့ဝင်တစ်ဦး ဖြစ်ပါသည်။ ဦးစန်ငြိမ်းသည် Ka Ba Kyaw Trading Co., Ltd. တွင် Managing Director အဖြစ် ဆောင်ရွက်နေပါသည်။ Ka Ba Kyaw Trading Co., Ltd. သည် ၁၄-၁၁-၁၉၉၁ ခုနှစ်မှစတင်၍ နှစ်ပေါင်း (၂၄) နှစ်ကြာ သက်တမ်းရှိသော ကုမ္ပဏီဖြစ်ပါသည်။

ဦးစန်ငြိမ်းသည် ရေသန့်စက်နှင့် ရေသန့်စက်အပိုပစ္စည်းများ တင်သွင်းဖြန့်ဖြူးရောင်းချခြင်းလုပ်ငန်း၊ ပီနံအိတ်ခွံများ ထုတ်လုပ်ရောင်းချမှု လုပ်ငန်းများကို အဓိကထား စီမံဆောင်ရွက်နေသူဖြစ်ပါသည်။



**ဦးရဲမြင့်
ဒါရိုက်တာ**

ဦးရဲမြင့်သည် MAGDPL ၏ အမှုဆောင်မဟုတ်သော ဒါရိုက်တာအဖွဲ့ဝင်တစ်ဦး ဖြစ်ပါသည်။ ဦးရဲမြင့်သည် Myanmar Green Ocean Trading Company Limited ၏ မန်နေဂျင်း ဒါရိုက်တာတစ်ဦးလည်းဖြစ်ပါသည်။ Myanmar Green Ocean Trading Company Limited သည် ၁၈-၈-၂၀၀၇ ခုနှစ် တွင် စတင်တည်ထောင်ခဲ့ပါသည်။

ဦးရဲမြင့်သည် Asia Myint Group Company Limited ၏ မန်နေဂျင်း ဒါရိုက်တာ တစ်ဦးလည်း ဖြစ်ပါသည်။ Asia Myint Group Company Limited သည် ၀၇-၄-၂၀၀၉ ခုနှစ်တွင် စတင်တည်ထောင်ခဲ့ ပါသည်။

ဦးရဲမြင့်သည် မြန်မာနိုင်ငံ ပဲမျိုးစုံ၊ ပြောင်းနှင့် နှမ်းကုန်သည်များအသင်း၏ ဗဟိုအလုပ်အမှုဆောင် တစ်ဦးဖြစ်ပါသည်။

ဦးရဲမြင့်သည် ၁၉၉၇ ခုနှစ်တွင် မန္တလေးဆေးတက္ကသိုလ် နောက်ဆုံးနှစ် အပိုင်း(ခ)မှ အောင်မြင်ခဲ့ပါသည်။



**ဦးဝဏ္ဏခိုင်
ဒါရိုက်တာ**

ဦးဝဏ္ဏခိုင်သည် MAGDPL ၏ အမှုဆောင်မဟုတ်သော ဒါရိုက်တာအဖွဲ့ဝင်တစ်ဦး ဖြစ်ပါသည်။ ဦးဝဏ္ဏခိုင်သည် Eden Group Co., Ltd. ၏ မန်နေဂျင်းဒါရိုက်တာတစ်ဦးလည်းဖြစ်ပါသည်။ Eden Group Co., Ltd. ကို (၂၅-၉-၁၉၉၁) ခုနှစ်တွင် စတင်တည် ထောင်ခဲ့ပါသည်။

ဦးဝဏ္ဏခိုင်သည် Myanmar Thilawa SEZ Holdings Public Co., Ltd. (MTSH) တွင် ဒါရိုက်တာအဖြစ် တာဝန်ထမ်းဆောင်နေပါသည်။ ဦးဝဏ္ဏခိုင်သည် Eden Group Co., Ltd. ၏ ညီနောင်ကုမ္ပဏီများဖြစ်သည့် Eden Energy & Natural Resources Development Co., Ltd. တွင် ဥက္ကဋ္ဌအနေဖြင့်လည်းကောင်း၊ Gold Delta Co., Ltd. တွင် ဒုတိယဥက္ကဋ္ဌအနေဖြင့်လည်းကောင်း၊ Denko Trading Co., Ltd. တွင် မန်နေဂျင်းဒါရိုက်တာအနေဖြင့် လည်းကောင်း၊ Denko Petro Chemical Management Co., Ltd. တွင် မန်နေဂျင်းဒါရိုက်တာအနေဖြင့် လည်းကောင်း၊ Silver Star Banner Co., Ltd. တွင် မန်နေဂျင်းဒါရိုက်တာအနေဖြင့်လည်းကောင်း၊ Eden Hotels & Resorts Co., Ltd. တွင် ဒါရိုက်တာအနေဖြင့်လည်းကောင်း၊ Eden Engineering & Construction Co., Ltd. တွင် ဒါရိုက်တာ အနေဖြင့်လည်းကောင်း၊ Eden Technologies Co., Ltd. တွင် ဒါရိုက်တာအနေဖြင့် လည်း ကောင်း တာဝန်ထမ်းဆောင်လျက်ရှိပါသည်။

ဦးဝဏ္ဏခိုင်သည် မြန်မာနိုင်ငံစက်သုံးဆီတင်သွင်းရောင်းချဖြန့်ဖြူးရေးအသင်း၏ ဒုတိယဥက္ကဋ္ဌ တစ်ဦး ဖြစ်ပြီး မြန်မာနိုင်ငံဆန်စပါးအသင်းချုပ်တွင် ဗဟိုအလုပ်အမှုဆောင်နှင့် မြန်မာနိုင်ငံဆန်စက် လုပ်ငန်းရှင်များ အသင်းတွင် တွဲဖက်ဘဏ္ဍာရေးမှူးအဖြစ် တာဝန်ယူဆောင်ရွက်လျက်ရှိပါသည်။

ဦးဝဏ္ဏခိုင်သည် ဆောက်လုပ်ရေးလုပ်ငန်းများ၊ ဟိုတယ်နှင့်စားသောက်ဆိုင်လုပ်ငန်းများ၊ ငွေရေးကြေး ရေးနှင့် ဘဏ်လုပ်ငန်း၊ စက်သုံးဆီတင်သွင်းသိုလှောင်ဖြန့်ဖြူးရောင်းချရေးလုပ်ငန်း၊ လယ်ယာစိုက်ပျိုးရေး ထုတ်ကုန် စိုက်ပျိုးထုတ်လုပ်တင်ပို့ရောင်းချသည့် လုပ်ငန်းနှင့် စွမ်းအင်လုပ်ငန်းများ စသည့်နယ်ပယ်အသီးသီး တွင် နှစ်ပေါင်း(၂၀)ကျော် အတွေ့အကြုံရှိသည့် အကြီးတန်းစီမံခန့်ခွဲသူတစ်ဦးဖြစ်ပါသည်။

ဦးဝဏ္ဏခိုင်သည် B.Sc (Geology) ဘွဲ့အား ရန်ကုန်တက္ကသိုလ်မှရရှိခဲ့ပါသည်။



**ဦးမြင့်ဇော်
ဒါရိုက်တာ**

ဦးမြင့်ဇော်သည် MAGDPL ၏ အမှုဆောင်မဟုတ်သော ဒါရိုက်တာအဖွဲ့ဝင်တစ်ဦး ဖြစ်ပါသည်။ ဦးမြင့်ဇော်သည် ကုန်သွယ်မှုနှင့် ရင်းနှီးမြှုပ်နှံမှု လုပ်ငန်း များတွင် အတွေ့အကြုံ အနှစ် ၂၀ ကျော်ရှိ သည့် လုပ်ငန်းကျွမ်းကျင်သူ တစ်ဦး ဖြစ်သည်။ သူသည် လက်ရှိတွင် Myanmar Thilawa SEZ Holdings Public Co., Ltd. (MTSH) နှင့် MTSH၏ လက်အောက် ခံ ကုမ္ပဏီခွဲ တစ်ခုဖြစ်သော Thilawa Property Development Co., Ltd တို့တွင် အမှုဆောင်အရာရှိချုပ် အဖြစ် တာဝန်ယူဆောင်ရွက်လျက်ရှိပါသည်။

ဦးမြင့်ဇော်သည် ကုန်သွယ်မှု လုပ်ငန်းများဖြစ်သည့် လယ်ယာထွက်ကုန်နှင့် စားအုန်းဆီလုပ်ငန်း၊ ယာဉ်အပို ပစ္စည်းများ ထုတ်လုပ်ရောင်းချခြင်းလုပ်ငန်း၊ ဟိုတယ်နှင့် ဝန်ဆောင်မှုလုပ်ငန်း၊ ဆောက်လုပ်ရေးနှင့် မြေယာဖွံ့ဖြိုးရေး လုပ်ငန်းများစသည့် လုပ်ငန်းနယ်ပယ်များစွာကို ပါဝင်ခဲ့ပါသည်။ ထို့အပြင် စက်ရုံငှားရမ်းခြင်းလုပ်ငန်း၊ လူနေ အဆောက်အအုံ စီမံကိန်းလုပ်ငန်းများ၊ ဟိုတယ်နှင့် ယာဉ် အပိုပစ္စည်းများ ထုတ်လုပ်ခြင်းလုပ်ငန်းနယ်ပယ်တို့နှင့် ပတ်သက်၍ အတွေ့အကြုံရင့်သန်သူ တစ်ဦးလည်း ဖြစ်ပါသည်။

ဦးမြင့်ဇော်သည် လုပ်ငန်းလည်ပတ်မှုဆိုင်ရာ စံနှုန်းမီလုပ်ထုံးလုပ် နည်းအသစ်များ (SOP) သတ်မှတ်ခြင်း၊ ကုမ္ပဏီ၏ စည်းမျဉ်းစည်းကမ်းများ (company rules and policy) ၊ အဝယ်တော်ကိစ္စရပ်များ (procurement)နှင့် ပတ်သက်သော မူဝါဒများချမှတ်ခြင်းများ စသည့် ကော်ပိုရိတ် စီမံခန့်ခွဲရေး (corporate governance) တို့တွင်လည်း အတွေ့အကြုံရှိသူတစ်ဦး ဖြစ်ပါသည်။

ဦးမြင့်ဇော်သည် ရန်ကုန်တက္ကသိုလ်မှ B.Sc (Chemistry) ဘွဲ့၊ University of Thai Chamber of Commerce မှ Master of Business Administration (MBA)ဘွဲ့၊ ရန်ကုန်တက္ကသိုလ်မှ Diploma in Business Law (DBL) တို့ကိုရရှိခဲ့ပြီး၊ Singapore Management University (SMU) နှင့် မြန်မာဒါရိုက်တာများ အင်စတီကျု (MIOD)တို့မှ ပူးပေါင်း ဖွဲ့စည်းထားသော မြန်မာနိုင်ငံတွင် ပထမ ဦးဆုံးကျင်းပသည့် Myanmar Directorship Certification ကို တက်ရောက် ထားသူတစ်ဦးလည်းဖြစ်ပါသည်။



**ဦးမောင်မောင်တင်
ဒါရိုက်တာ**

ဦးမောင်မောင်တင်သည် MAGDPL ၏ အမှုဆောင်မဟုတ်သော ဒါရိုက်တာအဖွဲ့ဝင်တစ်ဦး ဖြစ်ပါသည်။ ဦးမောင်မောင်တင်သည် All States International Co., Ltd. တွင် Managing Director အဖြစ် ဆောင်ရွက်နေပါသည်။ All States International Co., Ltd. သည် ၁၉၉၁ ခုနှစ်မှစတင်၍ နှစ်ပေါင်း (၃၃) နှစ်ကြာ သက်တမ်းရှိသော ကုမ္ပဏီဖြစ်ပါသည်။

ဦးမောင်မောင်တင်သည် မြန်မာနိုင်ငံပဲမျိုးစုံ၊ ပြောင်းနှင့် နှမ်းကုန်သည်များအသင်းတွင် ဒုတိယဥက္ကဋ္ဌ တာဝန်ယူ ဆောင်ရွက်လျက်ရှိပါသည်။

ဦးမောင်မောင်တင်သည် ပဲတီစိမ်း၊ မတ်ပဲနှင့် အခြားသော ပဲမျိုးမျိုးကို ပြည်ပနိုင်ငံများသို့ တင်ပို့နေသော လုပ်ငန်းကို စီမံဆောင်ရွက်နေသူဖြစ်ပါသည်။

ဦးမောင်မောင်တင်သည် ၁၉၈၃ ခုနှစ် B.E (Civil) အင်ဂျင်နီယာဘွဲ့ကို ရရှိခဲ့ပြီး ဖြစ်ပါသည်။



**ဦးဝင်းလွင်
ဒါရိုက်တာ**

ဦးဝင်းလွင်သည် MAGDPL ၏ အမှုဆောင်မဟုတ်သော ဒါရိုက်တာအဖွဲ့ဝင်တစ်ဦး ဖြစ်ပါသည်။ ဦးဝင်းလွင်သည် Kyaw Tha Co., Ltd. ကို ၁၉၉၂ ခုနှစ်တွင် စတင်တည်ထောင်ခဲ့ပြီး ကုမ္ပဏီ၏ Managing Director အဖြစ် Export-Import, Trading/ Manufacturing/ Distribution လုပ်ငန်းများ လုပ်ဆောင်လျက်ရှိပါသည်။

ဦးဝင်းလွင်သည် Myanmar Edible Oil Industrial Public Co., Ltd. တွင် ဒါရိုက်တာအဖွဲ့ဝင်ဖြစ်ပါသည်။

ဦးဝင်းလွင်သည် ၂၀၁၃ ခုနှစ်တွင် Myat Mi Ba Co., Ltd. နှင့် ၂၀၁၄ ခုနှစ်တွင် Myat Mi Ba Construction Group Co., Ltd. တို့ကို ထပ်မံတည်ထောင်ခဲ့ပြီး Myat Mi Ba Group of Companies ၏ ဥက္ကဋ္ဌ တစ်ဦးလည်းဖြစ်ပါ သည်။ Group of Companies အနေဖြင့် အထက်ဖော်ပြပါ လုပ်ငန်းများတွင် နှစ်ပေါင်း (၃၀) ကျော် လုပ်ဆောင်လာခဲ့ပြီး လုပ်ငန်းကျွမ်းကျင်၍ အတွေ့အကြုံရင့်သန်သူ တစ်ဦးဖြစ်ပါသည်။

ဦးဝင်းလွင်သည် ဆောင်ရွက်နေသည့် Trading လုပ်ငန်းများအနေဖြင့် လယ်ယာထွက်ကုန်ပစ္စည်းများ ပြည်ပသို့ တင်ပို့ခြင်း၊ ဆောက်လုပ်ရေး လုပ်ငန်းသုံး ပစ္စည်းများ၊ သင်္ဘောဆေးနှင့် စက္ကူများ တင်သွင်းခြင်းတို့အား ဆောင်ရွက် သည်။

ဦးဝင်းလွင်သည် ဆောင်ရွက်နေသည့် Manufacturing လုပ်ငန်းများအနေဖြင့် Sugar, Corrugated Paper Packaging Carton Box, Umbrella, Detergent Powder & Liquid/Laundry Soaps and Steel Structure လုပ်ငန်း များ လုပ်ကိုင်ဆောင်ရွက်လျက်ရှိပြီး Construction လုပ်ငန်းများအနေဖြင့် Steel Structure Building, Civil, M & E, Road and Bridge, Piling & Earthwork လုပ်ငန်းများ ဆောင်ရွက်လျက်ရှိပါသည်။

ဦးဝင်းလွင်သည် ၁၉၈၅ ခုနှစ်တွင် ရန်ကုန်တက္ကသိုလ်မှ B.A (English) ဘွဲ့ကို ရရှိခဲ့ပါသည်။



**ဦးစိုးပိုင်
ဒါရိုက်တာ**

ဦးစိုးပိုင်သည် MAGDPL ၏ အမှုဆောင်မဟုတ်သော ဒါရိုက်တာအဖွဲ့ဝင်တစ်ဦး ဖြစ်ပါသည်။ ဦးစိုးပိုင်သည် Paing Family International Co., Ltd. ၏ ဒါရိုက်တာ တစ်ဦးလည်း ဖြစ်ပါသည်။ Paing Family International Co., Ltd. သည် ၅-၈-၂၀၀၄ ခုနှစ်တွင် စတင် တည်ထောင်ခဲ့ပါသည်။

ဦးစိုးပိုင်သည် မြန်မာနိုင်ငံ ပဲမျိုးစုံ၊ ပြောင်းနှင့် နှမ်းကုန်သည်များအသင်းတွင် တွဲဖက် အထွေထွေ အတွင်းရေးမှူး(၁) အဖြစ် တာဝန်ထမ်းဆောင်လျက်ရှိပြီး ပြည်ထောင်စုသမ္မတ မြန်မာနိုင်ငံကုန်သည်များနှင့် စက်မှုလက်မှု လုပ်ငန်းရှင်များအသင်းချုပ်တွင် ဗဟိုအလုပ်အမှုဆောင်အဖြစ် တာဝန်ထမ်းဆောင်လျက် ရှိပါ သည်။

ဦးစိုးပိုင် ပါဝင်ဆောင်ရွက်နေသည့် လယ်ယာစိုက်ပျိုးရေးထုတ်ကုန်များ ပြည်ပတင်ပို့ခြင်း၊ ဆောက်လုပ် ရေးပစ္စည်းများနှင့် အထွေထွေကုန်စည်များ တင်သွင်း ဖြန့်ဖြူးခြင်း အပါအဝင် စီးပွားရေးကဏ္ဍမျိုးစုံတွင် လုပ်ငန်းများဆောင်ရွက်ပါသည်။



**ဦးနိုင်မိုး
ဒါရိုက်တာ**

ဦးနိုင်မိုးသည် MAGDPL ၏ အမှုဆောင်မဟုတ်သော ဒါရိုက်တာအဖွဲ့ဝင်တစ်ဦး ဖြစ်ပါသည်။ ဦးနိုင်မိုးသည် Shwe Me Group of Companies ၏ ဒါရိုက်တာ တစ်ဦးလည်း ဖြစ်ပါသည်။ Shwe Me Group of Companies သည် ၂၆-၄-၁၉၉၅ ခုနှစ်တွင် စတင် တည်ထောင်ခဲ့ပါသည်။

ဦးနိုင်မိုးသည် SCG-Shwe Me Logistics (Myanmar) Co., Ltd.၊ Betagro (Myanmar) Co., Ltd. နှင့် I C P Shwe Me Fertilizer Co., Ltd. တို့၏ ဒါရိုက်တာလည်း ဖြစ်ပါသည်။

ဦးနိုင်မိုး ပါဝင်ဆောင်ရွက်နေသည့် ကုမ္ပဏီများသည် အထူးစီးပွားရေးဇုန် အကောင်အထည်ဖော်ခြင်း၊ လယ်ယာစိုက်ပျိုးရေးထုတ်ကုန်များ ပြည်ပတင်ပို့ခြင်း၊ ဆောက်လုပ်ရေးပစ္စည်းများနှင့် အထွေထွေကုန်စည် များ တင်သွင်း ဖြန့်ဖြူးခြင်း၊ ထောက်ပံ့ပို့ဆောင်ရေးဝန်ဆောင်မှုပေးခြင်းနှင့် ကျွန်းသစ်စိုက်ပျိုးရေးအပါအဝင် စီးပွားရေး ကဏ္ဍ မျိုးစုံတွင် လုပ်ငန်းများဆောင်ရွက်ပါသည်။

ဦးနိုင်မိုး သည် ၁၉၉၀ ခုနှစ်တွင် ရန်ကုန်တက္ကသိုလ်မှ B.Sc (Chemistry) ဘွဲ့ဖြင့် အောင်မြင်ခဲ့ပါသည်။



ဦးအောင်နိုင်
ဒါရိုက်တာ

ဦးအောင်နိုင်သည် MAGDPL ၏ အမှုဆောင်မဟုတ်သော ဒါရိုက်တာအဖွဲ့ဝင်တစ်ဦး ဖြစ်ပါသည်။ ဦးအောင်နိုင်သည် Myanmar Pumin Co., Ltd. ၏ မန်နေဂျင်းဒါရိုက်တာဖြစ်ပြီး Myanmar Pumin Co., Ltd. အား ၁၄-၁-၂၀၀၄ ရက်နေ့တွင် စတင် တည်ထောင်ခဲ့ ပါသည်။

ဦးအောင်နိုင်သည် မြန်မာနိုင်ငံပဲမျိုးစုံ၊ ပြောင်းနှင့် နှမ်းကုန်သည်များအသင်းတွင် ဗဟိုအလုပ်အမှုဆောင် အဖြစ် တာဝန်ယူဆောင်ရွက်လျက်ရှိပါသည်။

ဦးအောင်နိုင် ပါဝင်ဆောင်ရွက်နေသည့် ကုမ္ပဏီသည် လယ်ယာစိုက်ပျိုးရေးထုတ်ကုန်များ ပြည်ပတင်ပို့ခြင်းလုပ်ငန်းများဆောင်ရွက်ပါသည်။

ဦးအောင်နိုင်သည် ၁၉၉၆ ခုနှစ်တွင် ရန်ကုန်တက္ကသိုလ်မှ B.Sc (Physics) ဘွဲ့ဖြင့် အောင်မြင်ခဲ့ပါသည်။



ဦးစိုးအောင်
ဒါရိုက်တာ

ဦးစိုးအောင်သည် MAGDPL ၏ အမှုဆောင်မဟုတ်သော ဒါရိုက်တာအဖွဲ့ဝင်တစ်ဦး ဖြစ်ပါသည်။ ဦးစိုးအောင် Soe Aung Trading Co., Ltd. ၏ မန်နေဂျင်းဒါရိုက်တာဖြစ်ပြီး Soe Aung Trading Co., Ltd. သည် ၉-၃-၂၀၀၁ ရက်နေ့တွင် စတင် တည်ထောင်ခဲ့ ပါသည်။

ဦးစိုးအောင်သည် Baho Pipe Trading လုပ်ငန်းကို ၁၉၉၆ ခုနှစ်မှစတင်၍ လုပ်ကိုင်ဆောင်ရွက်လျက် ရှိပါသည်။

ဦးစိုးအောင် ပါဝင်ဆောင်ရွက်နေသည့် Soe Aung Trading Co., Ltd. သည် ပဲအမျိုးမျိုးကို ပြည်ပသို့ တင်ပို့ပြီး ဆောက်လုပ်ရေးလုပ်ငန်းသုံးပစ္စည်းများကို ပြန်လည်တင်သွင်းဖြန့်ဖြူးရောင်းချနေသည့် ကုမ္ပဏီတစ်ခု ဖြစ်ပါသည်။



ဦးသိန်းဟန်
ဒါရိုက်တာ

ဦးသိန်းဟန်သည် MAGDPL ၏ အမှုဆောင်မဟုတ်သော ဒါရိုက်တာအဖွဲ့ဝင်တစ်ဦး ဖြစ်ပါသည်။ ဦးသိန်းဟန်သည် Excel Co., Ltd. ၏ မန်နေဂျင်း ဒါရိုက်တာတစ်ဦးလည်းဖြစ်ပါသည်။ Excel Co., Ltd. သည် ၄-၁၁-၁၉၉၅ ရက်နေ့တွင် စတင်တည်ထောင်ခဲ့ ပါသည်။

ဦးသိန်းဟန်သည် ပြည်ထောင်စုသမ္မတမြန်မာနိုင်ငံ ကုန်သည်များနှင့် စက်မှုလက်မှုလုပ်ငန်းရှင်များ အသင်း၏ ဗဟိုအလုပ်အမှုဆောင်တစ်ဦး ဖြစ်ပါသည်။

ဦးသိန်းဟန် ပါဝင်ဆောင်ရွက်နေသည့် Excel Co., Ltd. သည် ပဲမျိုးစုံ၊ နှမ်းစသည့် လယ်ယာစိုက်ပျိုးရေး ထုတ်ကုန်များ ပြည်ပတင်ပို့ခြင်းလုပ်ငန်းကို လုပ်ကိုင်ဆောင်ရွက်လျက်ရှိပါသည်။

ဦးသိန်းဟန်သည် ၁၉၉၃ ခုနှစ်တွင် ရန်ကုန်တက္ကသိုလ်မှ B.Sc (Physics) ဘွဲ့ဖြင့် အောင်မြင်ခဲ့ပါသည်။



**ဦးအောင်ဝင်း
ဒါရိုက်တာ**

ဦးအောင်ဝင်းသည် MAGDPL ၏ အမှုဆောင်မဟုတ်သော ဒါရိုက်တာအဖွဲ့ဝင်တစ်ဦး ဖြစ်ပါသည်။
ဦးအောင်ဝင်းသည် Myint Myat Htut Khaung International Group ၏ Group CEO တစ်ဦးလည်းဖြစ်ပါသည်။
Myint Myat Htut Khaung International Co., Ltd. ကို ၁၆-၅-၂၀၁၂ တွင် စတင်တည်ထောင်ခဲ့ပါသည်။

ဦးအောင်ဝင်းသည် BaobaBed Hospitality Co., Ltd. ၏ Founder & Director တစ်ဦးလည်း ဖြစ်ပါသည်။

ဦးအောင်ဝင်းသည် Myanmar Ahla Art Co., Ltd. ၏ Founder & Director တစ်ဦးဖြစ်ပါသည်။

ဦးအောင်ဝင်းသည် Myanmar POL Co., Ltd. ၏ ဒါရိုက်တာတစ်ဦးဖြစ်ပါသည်။ ဦးအောင်ဝင်း သည် IKBZ
Insurance Co., Ltd. ၏ ဒါရိုက်တာတစ်ဦးလည်း ဖြစ်ပါသည်။

ဦးအောင်ဝင်း ပါဝင်ဆောင်ရွက်နေသော ကုမ္ပဏီများသည် စက်သုံးဆီများကို ပြည်ပမှ မှာယူတင်သွင်း
ဖြန့်ဖြူးခြင်းလုပ်ငန်းများ၊ ရင်းနှီးမြှုပ်နှံမှုလုပ်ငန်းများ၊ ဟိုတယ်ဝန်ဆောင်မှုလုပ်ငန်းများ၊ မြန်မာ့အနုပညာ ပန်းချီ
လုပ်ငန်းများနှင့် မြန်မာ့လယ်ယာစိုက်ပျိုးရေးထုတ်ကုန်များ ပြည်ပသို့ တင်ပို့ခြင်း လုပ်ငန်းများ အပါအဝင် စီးပွား
ရေးကဏ္ဍမျိုးစုံတွင် လုပ်ငန်းများဆောင်ရွက်လျက်ရှိနေပါသည်။



**ဦးစိုင်းအောင်မင်းလတ်
ဒါရိုက်တာ**

ဦးစိုင်းအောင်မင်းလတ်သည် MAGDPL ၏ အမှုဆောင်မဟုတ်သော ဒါရိုက်တာအဖွဲ့ဝင်တစ်ဦး ဖြစ်ပါသည်။ ဦးစိုင်းအောင်မင်းလတ်သည် Yu Wai Yan Trading Company Limited ၏ မန်နေဂျင်း ဒါရိုက်တာတစ်ဦးလည်းဖြစ်ပါသည်။ Yu Wai Yan Trading Company Limited သည် ၀၁-၉-၂၀၀၉ ခုနှစ် တွင် စတင်တည်ထောင်ခဲ့ပါသည်။

ဦးစိုင်းအောင်မင်းလတ်သည် 360 Degree Energy Company ၏ မန်နေဂျင်း ဒါရိုက်တာတစ်ဦးလည်း ဖြစ်ပါသည်။ 360 Degree Energy Company သည် ၂၃-၁၀-၂၀၁၇ ခုနှစ် တွင် စတင်တည်ထောင်ခဲ့ပါသည်။

ဦးစိုင်းအောင်မင်းလတ်သည် မြန်မာနိုင်ငံ ပဲမျိုးစုံ၊ ပြောင်းနှင့် နှမ်းကုန်သည်များအသင်း၏ အလုပ်အမှုဆောင် တစ်ဦးဖြစ်ပါသည်။

ဦးစိုင်းအောင်မင်းလတ်သည် ၂၀၀၃ ခုနှစ်တွင် မန္တလေးနည်းပညာတက္ကသိုလ်မှ BE(Civil) ဖြင့်အောင်မြင် ခဲ့ပါသည်။

၁၅။ စီမံခန့်ခွဲရေးအဖွဲ့ဝင်များ (Key Management)

- ဦးထွန်းလွင် - ဥက္ကဋ္ဌ (Executive Chairman)
- ဒေါက်တာမောင်မောင်အေး - မန်နေဂျင်းဒါရိုက်တာ (Managing Director)

၁၆။ ဒါရိုက်တာအဖွဲ့၏ အစည်းအဝေးကျင်းပမှု အခြေအနေ (BOD Meetings)

ဒါရိုက်တာအဖွဲ့အနေဖြင့် ကုမ္ပဏီ၏ လုပ်ငန်းဆောင်ရွက်ချက်များအား စီရင်သုံးသပ်ရန်အတွက် ၂၀၂၂-၂၀၂၃ ဘဏ္ဍာရေးနှစ်တွင် ဒါရိုက်တာအဖွဲ့အစည်းအဝေး (၅) ကြိမ် နှင့် Annual General Meeting (၁) ကြိမ် ကျင်းပ နိုင်ခဲ့ပါသည်။

ဒါရိုက်တာအမည်	ဒါရိုက်တာအဖွဲ့အစည်းအဝေး					AGM
	5-Apr-2022	2-Oct-2022	7-Nov-2022	7-Dec-2022	10-Feb-2023	7-Dec-2022
ဦးထွန်းလွင်	*	*	*	*	*	*
ဦးမောင်မောင်အေး	*	*	*	*	*	*
ဦးတိုးအောင်မြင့်	*	*	*	*	*	*
ဦးနိုင်မိုး	*		*	*	*	*
ဦးစိုးပိုင်	*			*		*
ဦးမင်းကိုဦး		*		*		*
ဦးအုန်းဆိုင်	*		*	*		*
ဦးလှဦး		*	*	*		*
ဦးစိုင်းဘဉာဏ်		*		*		*
ဦးရဲမြင့်			*	*	*	*
ဦးတင်မောင်လတ်	*			*		*
ဦးဝဏ္ဏခိုင်	*			*	*	*
ဦးကျော်လင်း		*		*	*	*
ဦးဇော်မျိုးမင်း	*		*	*		*
ဦးသိန်းဝင်း		*		*	*	*
ဦးအောင်နိုင်	*			*		*

ဦးမောင်မောင်တင်			*	*		*
ဦးစိုးအောင်		*		*		*
ဦးသန်းမြင့်		*		*		*
ဦးမြင့်ဇော်	*		*	*		*
ဦးဝင်းလွင်				*	*	*
ဦးစန်ငြိမ်း	*	*	*	*	*	*
ဦးသိန်းဟန်				*	*	*
ဦးအောင်ဝင်း	*			*		*

၁၇။ မြန်မာ့လယ်ယာထွက်ကုန်နှင့် အထွေထွေဖွံ့ဖြိုးတိုးတက်ရေး အများပိုင်ကုမ္ပဏီလီမိတက် (ဒဿမ) အကြိမ်နှစ်ပတ်လည် အထွေထွေအစည်းအဝေး ကျင်းပခြင်း (10th AGM)

မြန်မာ့လယ်ယာထွက်ကုန်နှင့် အထွေထွေဖွံ့ဖြိုးတိုးတက်ရေး အများပိုင်ကုမ္ပဏီလီမိတက် (ဒဿမ) အကြိမ်နှစ်ပတ်လည် အထွေထွေအစည်းအဝေးအား ၂၀၂၃ ခုနှစ်၊ ဒီဇင်ဘာလ (၂၀) ရက်နေ့တွင် ကျင်းပပြုလုပ်ခဲ့ပါသည်။

(Myanmar Agricultural & General Development Public Co., Ltd 10th Annual General Meeting Resolution)

စဉ်	ကြေညာချက်နှင့် ဆုံးဖြတ်ချက်များ	အစည်းအဝေးတက်ရောက်သူများမှ	
		ရလဒ်	အတည်ပြုမဲ %
၁	ဒါရိုက်တာအဖွဲ့အစီရင်ခံစာနှင့် ၂၀၂၂-၂၀၂၃ ဘဏ္ဍာနှစ် ဘဏ္ဍာရေးရှင်းတမ်းနှင့် စာရင်းစစ် အစီရင်ခံစာအား Online ဖြင့် ကြိုတင်ရယူထားသည် တက်ရောက်သည့် အစုရှယ်ယာရှင်များမှ သဘောတူသဖြင့် အတည်ပြုရန်။	အတည်ပြုပါသည်	83%
၂	၂၀၂၂-၂၀၂၃ ဘဏ္ဍာနှစ်စာရင်းရှင်းတမ်းအရ ၂၀၂၃ ခုနှစ်၊ နိုဝင်ဘာလ (၁၈) ရက်နေ့တွင် ကျင်းပပြုလုပ်သည့် ဒါရိုက်တာအဖွဲ့အစည်းအဝေးဆုံးဖြတ်ချက်အရ အမြတ်ဝေစုအဖြစ် အစုရှယ်ယာရှင်များ ပိုင်ဆိုင်သည့် အစုရှယ်ယာ တစ်စုလျှင် ၅၀၀ ကျပ်နှုန်းဖြင့် ခွဲဝေပေးရန်။	အတည်ပြုပါသည်	83%
၃	အများပိုင်ကုမ္ပဏီ ဥပဒေနှင့်အညီ သင်းဖွဲ့စည်းမျဉ်း အပိုဒ် ၈၆ အရ လက်ရှိ ဒါရိုက်တာ အဖွဲ့၏ သုံးပုံ တစ်ပုံဖြစ်သော ဒါရိုက်တာ(၇)ဦးမှ နှုတ်ထွက်ပြီး ပြန်လည် အဆိုပြုလာသည့် အောက်ပါအစုရှယ်ယာ	အတည်ပြုပါသည်	83%

	ရှင် (၈)ဦးကို ဒါရိုက်တာအဖွဲ့မှ ဒါရိုက်တာအဖြစ် ခန့်အပ်ခြင်းအား Online ဖြင့် ကြိုတင်ရ ယူထားသည် တက်ရောက်သည့် အစုရှယ်ယာရှင်များမှ သဘောတူ သဖြင့် အတည်ပြုရန်။ (ဒေါက်တာမောင်မောင်အေး၊ ဦးစိုင်းဘဉာဏ်၊ ဦးစိုးအောင်၊ ဦးအောင်ဝင်း၊ ဦးသိန်းဟန်၊ ဦးနိုင်မိုး၊ ဦးဇော်မျိုးမင်း နှင့် ဦးစိုင်းအောင်မင်းလတ်)		
၄	ဦးတိုးအောင်မြင့်အား လာမည့်နှစ်အတွက် တာဝန်ယူဆောင်ရွက်ရန် လွတ်လပ်သော ဒါရိုက်တာအဖြစ် ခန့်အပ်ရန် ဒါရိုက်တာ အဖွဲ့မှ ဆွေးနွေးဆုံးဖြတ်ခဲ့ခြင်းအား Online ဖြင့် ကြိုတင်ရ ယူထားသည့် တက်ရောက်သည့် အစုရှယ်ယာရှင်များမှ သဘောတူသဖြင့် အတည်ပြုရန်။	အတည်ပြုပါသည်	83%
၅	မြန်မာ့လယ်ယာထွက်ကုန်နှင့် အထွေထွေဖွံ့ဖြိုးတိုးတက်ရေး အများပိုင် လီမိတက်၏ ၂၀၂၃-၂၀၂၄ ဘဏ္ဍာနှစ်အတွက် ပြင်ပစာရင်းစစ်အဖြစ် Thadar Sin Co., Ltd. အဖွဲ့အား ခန့်အပ်ခြင်းအား Online ဖြင့် ကြိုတင်ရယူထားသည့် တက်ရောက်သည့် အစုရှယ်ယာရှင်များမှ သဘောတူသဖြင့် အတည်ပြုရန်။	အတည်ပြုပါသည်	83%

၁၈။ ဒါရိုက်တာအဖွဲ့ဝင်များ၏ အစုရှယ်ယာပါဝင်မှုအခြေအနေ (Board of Directors' Interest in Shares)

No.	Shareholders' Name	No of Shares	Percentage %
၁	ဦးထွန်းလွင်	50,000	4.97%
၂	ဦးမောင်မောင်အေး	50,500	5.02%
၃	ဦးတိုးအောင်မြင့်	-	-
၄	ဦးနိုင်မိုး	56,000	5.57%
၅	ဦးစိုးပိုင်	31,000	3.08%
၆	ဦးမင်းကိုဦး	25,000	2.49%
၇	ဦးအုန်းဆိုင်	10,000	0.99%
၈	ဦးလှဦး	10,000	0.99%
၉	ဦးစိုင်းဘဉာဏ်	5,000	0.50%
၁၀	ဦးရဲမြင့်	25,000	2.49%

၁၁	ဦးစိုင်းအောင်မင်းလတ်	25,000	2.49%
၁၂	ဦးဝဏ္ဏခိုင်	25,000	2.49%
၁၃	ဦးကျော်လင်း	25,000	2.49%
၁၄	ဦးဇော်မျိုးမင်း	25,000	2.49%
၁၅	ဦးသိန်းဝင်း	26,000	2.58%
၁၆	ဦးအောင်နိုင်	25,000	2.49%
၁၇	ဦးမောင်မောင်တင်	15,000	1.49%
၁၈	ဦးစိုးအောင်	50,000	4.97%
၁၉	ဦးသန်းမြင့်	50,000	4.97%
၂၀	ဦးမြင့်ဇော်	5,000	0.50%
၂၁	ဦးဝင်းလွင်	25,000	2.49%
၂၂	ဦးစန်ငြိမ်း	10,000	0.99%
၂၃	ဦးသိန်းဟန်	25,000	2.49%
၂၄	ဦးအောင်ဝင်း	50,000	4.97%
စုစုပေါင်း		643,500	64.00%

၁၉။ မြန်မာ့လယ်ယာထွက်ကုန်နှင့် အထွေထွေဖွံ့ဖြိုးတိုးတက်ရေး အများပိုင်ကုမ္ပဏီလီမိတက်၏ ထိပ်တန်း အစုရှယ်ယာရှင်များ (MAGDPL Major Shareholder List -Top 10)

No.	Shareholders' Name	No of Shares	Percentage %
၁	ဦးနိုင်မိုး	56,000	5.57%
၂	ဦးမောင်မောင်အေး	50,500	5.02%
၃	ဦးထွန်းလွင်	50,000	4.97%
၄	ဦးစိုးအောင်	50,000	4.97%
၅	ဦးချစ်ခိုင်	50,000	4.97%
၆	ဦးစိန်လွင်လေး	50,000	4.97%
၇	ဦးအောင်ဝင်း	50,000	4.97%

၈	MYANMAR NATIONAL INFRASTRUCTURE CO., LTD. (ဦးသန်းမြင့်)	50,000	4.97%
၉	ဦးစိုးပိုင်	31,000	3.08%
၁၀	ဦးသိန်းဝင်း	26,000	2.58%
စုစုပေါင်း		463,500	46.07%

၂၀။ ဒါရိုက်တာအဖွဲ့ဝင်များ၏ အကျိုးခံစားခွင့်များ (Board of Directors, Key Management and Compliance Officer Remuneration 2022-2023)

ဒါရိုက်တာများ၊ လွတ်လပ်သော ဒါရိုက်တာများ နှင့် အမှုဆောင်အရာရှိများအတွက် အခကြေးငွေနှင့် အကျိုးခံစားခွင့်များအဖြစ် ပေးခဲ့သည့် စုစုပေါင်းပမာဏမှာ အောက်ပါအတိုင်း ဖြစ်ပါသည်။

No.	Remuneration Band & Name Of Director	Base/Fixed Salary (MMK)	Bonus (MMK)	Total (MMK)
၁။	ဒါရိုက်တာ	0	0	0
၂။	လွတ်လပ်သော ဒါရိုက်တာ	0	0	0
၃။	အမှုဆောင်အရာရှိ	0	0	0

၂၁။ အမြတ်ဝေစု ခွဲဝေပေးခြင်း (Dividend History)

၂၀၂၃ ခုနှစ်၊ နိုဝင်ဘာလ (၁၈) ရက်နေ့တွင် ကျင်းပပြုလုပ်သည့် ဒါရိုက်တာအဖွဲ့အစည်းအဝေးဆုံးဖြတ်ချက်အရ ၂၀၂၂-၂၀၂၃ ဘဏ္ဍာနှစ် အတွက် အမြတ်ဝေစုအဖြစ် အစုရှယ်ယာ တစ်စုလျှင် ၅၀၀ ကျပ်နှုန်းဖြင့် ခွဲဝေ ပေးရန် ဆုံးဖြတ်ခဲ့ပါသည်။

ကုမ္ပဏီအနေဖြင့် နှစ်အလိုက် အမြတ်ဝေခွဲဝေပေးမှုများမှာ အောက်ပါအတိုင်းဖြစ်ပါသည်။

ဘဏ္ဍာနှစ်	အစုတစ်စုလျှင်ထုတ်ပေးသည့်အမြတ်ဝေစု	ခွဲဝေသည့်အမြတ်ငွေကျပ်
၂၀၁၆-၂၀၁၇	အစုရှယ်ယာတစ်စုလျှင် ၅၀၀ ကျပ်နှုန်း	265,612,500/-
၂၀၁၇-၂၀၁၈	လုပ်ငန်းလိုအပ်ချက်အရ အမြတ်ဝေစု ခွဲဝေခြင်း မရှိပါ	

၂၀၁၈-၂၀၁၉	လုပ်ငန်းလိုအပ်ချက်အရ အမြတ်ဝေစု ခွဲဝေခြင်း မရှိပါ	
၂၀၁၉ Mini Budget	အစုရှယ်ယာတစ်စုလျှင် ၅၀၀ ကျပ်နှုန်း	503,017,500/-
၂၀၁၉-၂၀၂၀	အစုရှယ်ယာတစ်စုလျှင် ၅၀၀ ကျပ်နှုန်း	503,017,500/-
၂၀၂၀-၂၀၂၁	အစုရှယ်ယာတစ်စုလျှင် ၅၀၀ ကျပ်နှုန်း	503,017,500/-
၂၀၂၁-၂၀၂၂ Mini Budget	အစုရှယ်ယာတစ်စုလျှင် ၅၀၀ ကျပ်နှုန်း	503,017,500/-
၂၀၂၂-၂၀၂၃	အစုရှယ်ယာတစ်စုလျှင် ၅၀၀ ကျပ်နှုန်း	503,017,500/-

၂၂။ ပတ်သက်ဆက်သွယ်နေသည့် ပုဂ္ဂိုလ်၊ အဖွဲ့အစည်းများနှင့် ဆက်သွယ်ဆောင်ရွက်ချက်များ

(Related Party Transactions)

ဤမှတ်ပုံတင်သွင်းခြင်းဆိုင်ရာ ဖွင့်ဟကြေညာစာတမ်းကို ထုတ်ပြန်သည့်နေ့စွဲအရ ကျွန်ုပ်တို့ ကုမ္ပဏီတွင် ကျွန်ုပ်တို့၏ ဒါရိုက်တာများနှင့် အမှုဆောင်အရာရှိများထံမှ ပြန်လည်မပေးဆပ်ရသေးသည့် ချေးငွေထုတ်ယူထားရှိမှု၊ ရရန်ရှိသည့်အရာများနှင့် ကုမ္ပဏီမှ ၎င်းတို့ထံသို့ ပေးရန်ရှိသည့်အရာများ မရှိပါ။

၂၀၂၃ ခုနှစ်၊ မတ်လ ၃၁ ရက် နေ့၌ ကုန်ဆုံးခဲ့သည့် ဘဏ္ဍာနှစ်အတွင်း ကျွန်ုပ်တို့၏ မည်သည့် ဒါရိုက်တာ သို့မဟုတ် အမှုဆောင်အရာရှိ တစ်ဦးတစ်ယောက်ထံသို့မျှ ပုံမှန်မဟုတ်သော ဆက်သွယ်ဆောင်ရွက်မှု တစ်စုံတစ်ရာတွင် ပါဝင်ပတ်သက်မှု မရှိခဲ့ပါ။ ကျွန်ုပ်တို့၏ မည်သည့် ဒါရိုက်တာ သို့မဟုတ် အမှုဆောင်အရာရှိ တစ်ဦးတစ်ယောက်ထံသို့မျှ ၂၀၂၃ ခုနှစ်၊ မတ်လ ၃၁ ရက် နေ့၌ ကုန်ဆုံးခဲ့သည့် ဘဏ္ဍာနှစ်အတွင်း ချေးငွေထုတ်ချေးမှု တစ်စုံတစ်ရာ မရှိခဲ့ပါ။

၂၃။ အခြားအချက်အလက်များ (Other Information)

၂၀၂၄ ခုနှစ်၊ ဧပြီလ ၅ ရက်နေ့တွင် ကျင်းပခဲ့သည့် အထူးအထွေထွေ အစည်းအဝေးတွင် ကျွန်ုပ်တို့ ကုမ္ပဏီသည် မြန်မာနိုင်ငံ ကုမ္ပဏီဥပဒေ (၂၀၁၇) အရ ကုမ္ပဏီဖွဲ့စည်းပုံအခြေခံစည်းမျဉ်းအသစ်ကို အစားထိုးပြင်ဆင်ရန် တင်ပြခဲ့ပါသည်။ ၎င်းအစည်းအဝေးတွင် ကုမ္ပဏီဖွဲ့စည်းပုံအခြေခံစည်းမျဉ်းအသစ် အစားထိုးပြင်ဆင်ခြင်းကို အစုရှယ်ယာရှင်များမှ (87.26%) မဲဖြင့် အတည်ပြုခဲ့ပါသည်။

၂၄။ ကုမ္ပဏီ၏ ဘဏ္ဍာရေးအခြေအနေနှင့် နှစ်ချုပ်ငွေစာရင်းရှင်းတမ်း (Financial Information)

၂၄-၁။ စာရင်းစစ်အဖွဲ့၏ ဘဏ္ဍာရေးရှင်းတမ်း အစီရင်ခံစာ (Auditor Report)

FY 2021-2022 နှင့် FY 2022-2023 အတွက် စာရင်းစစ်အဖွဲ့၏ ဘဏ္ဍာရေး အခြေအနေပြရှင်းတမ်းများကို နောက်တွင် အသေးစိတ် တင်ပြထားပါသည်။

**MYANMA AGRICULTURAL & GENERAL DEVELOPMENT
PUBLIC COMPANY LIMITED (MAGDPL)**

**FINANCIAL STATEMENTS AND
AUDITOR'S REPORT (2022-2023) Financial Year**

Currency – MMK

07- November-2023

Thadar Sin Company Limited
No.(175/B1), Ground Floor, Thihathu (East) Street,
(11) Ward, South Okkalapa Township, Yangon.
Phone- 09-5385199, 09-443036966
Email: thadarsin21@gmail.com

COMPANY NAME : MYANMA AGRICULTURAL & GENERAL DEVELOPMENT
PUBLIC COMPANY LIMITED (MAGDPL)

PERIOD COVERED : 1st April 2022 to 31st March 2023

<u>CONTENTS</u>	<u>PAGE</u>
Statement of Management Responsibility	1
Independent Auditor's Report	2 to 3
Statement of Financial Position	4
Statement of Profit or Loss and other Comprehensive Income	5
Statement of Changes in Shareholders' Equity	6
Statement of Cash Flow	7
Notes to the Financial Statements	8 to 16

MYANMA AGRICULTURAL & GENERAL DEVELOPMENT PUBLIC CO., LTD.



Shwe Zabu River View Complex, 23G-1, No. 3-B Tower A & C
Ground Floor, Strand Road, Ahlone Township, Yangon, Myanmar
Tel : +95-1-2301781 Fax: +95-1-2301778 E-mail: info@magdpl.com



Statement of Management Responsibility of MYANMA AGRICULTURAL & GENERAL DEVELOPMENT PUBLIC COMPANY LIMITED (MAGDPL)

Management is responsible for the preparation and fair presentation of these financial statements in accordance with International Accounting Standards, International Financial Reporting Standards and the provisions of the Myanmar Companies Law.

The responsibility of management includes preparing and presenting the financial statements for each financial year which give true and fair view of the financial position of MYANMA AGRICULTURAL & GENERAL DEVELOPMENT PUBLIC COMPANY LIMITED (MAGDPL) and of its financial performance.

This responsibility also includes: designing, implementing and maintaining a system of internal controls sufficient to provide a reasonable assurance that assets are safeguarded against loss from unauthorized use and transactions are properly authorized and that they are recorded as necessary to permit the preparation of true and fair statement of financial position and statement of profit or loss and other comprehensive income.

The financial statements are deemed to be part of this report prepared in according to the requirements under Section 264 and 257 (a) of the Myanmar Companies Law.

On Behalf of Management

U AYE WIN
DIRECTOR
Myanmar Agricultural &
General Development Public Ltd.

TUN LWIN
CHAIRMAN
Myanmar Agricultural &
General Development Public Ltd.

Date: November (), 2023.

Date: November (08), 2023.

INDEPENDENT AUDITOR'S REPORT TO THE MEMBERS OF

MYANMA AGRICULTURAL & GENERAL DEVELOPMENT PUBLIC COMPANY LIMITED (MAGDPL)

Report on the financial statements

We have audited the accompanying financial statements of MYANMA AGRICULTURAL & GENERAL DEVELOPMENT PUBLIC COMPANY LIMITED (MAGDPL) (the company) which comprise the statement of financial position as at 31st March 2023, the statement of Profit or Loss and Other Comprehensive Income, statement of changes in equity and statement of cash flows of the company for the financial period ended, and a summary of significant accounting policies and other explanatory notes.

In accordance with the Section 280 (a) and (b) of the Myanmar Companies Law, we report that the audit evidence we have obtained is sufficient and appropriate to provide a basis for our audit opinion.

Opinion

In our opinion, the statement of financial position, statement of Profit or Loss and Other comprehensive income and statement of changes in equity of the company are properly drawn up in accordance with the provisions of the Myanmar Companies Law and International Accounting Standards and International Financial Reporting Standards so as to give a true and fair view of the state of affairs of the company as at 31st March 2023 and of the results, changes in equity and cash flows of the company for the period ended on that date.

Report on Other Legal and Regulatory Requirements

In accordance with the provisions of Myanmar Companies Law, we also report that:

- (i) We have obtained all the information and explanations we have required; and
- (ii) Books of account have been maintained by the Company and by its subsidiary as required by Section of the Law.

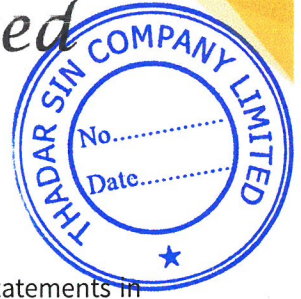

Management's responsibility for the financial statements

Management is responsible for the preparation and fair presentation of these financial statements in accordance with the provisions of the Myanmar Companies Law and International Accounting Standards and International Financial Reporting Standards. This responsibility includes: designing, implementing and maintaining internal control relevant to the preparation and fair preparation of financial statements that are free from material misstatement, whether due to fraud or error; selecting and applying appropriate accounting policies; and making accounting estimates that are reasonable in circumstances.

Auditors' responsibility

Our responsibility is to express an opinion on these financial statements based on our audit. We conducted our audit in accordance with International Standards on Auditing and comply with Section 257 (a) of Myanmar Companies Law. Those standards require that we comply with ethical requirements and plan and perform the audit to obtain reasonable assurance about whether the financial statements are free from material misstatement.

An audit involves performing procedures to obtain audit evidence about the amounts and disclosures in the financial statements. The procedures selected depend on the auditor's judgment, including the assessment of the risks of material misstatement of the financial statements, whether due to fraud or error. In making those risk assessments, the auditor considers internal control relevant to the entity's preparation of the financial statements that give a true and fair view in order to design audit procedures that are appropriate in the circumstances, but not for the purposes of expressing an opinion on the effectiveness of the entity's internal control. An audit also includes evaluating the appropriateness of accounting policies used and the reasonableness of accounting estimates made by management, as well as evaluating the overall presentation of the financial statements.

Auditor

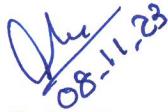
08-11-23

Chan Saint Saint Thwin

B.Act, C.P.A,

D.M.A(UK), D.B.L, D.I.L

Certified Public Accountant

THADAR SIN COMPANY LIMITED

Date: 08.11.2023

Yangon, Myanmar.

MYANMA AGRICULTURAL & GENERAL DEVELOPMENT PUBLIC COMPANY LIMITED (MAGDPL)

Statement of Financial Position as at 31 March 2023.



Particulars	Folio	Kyat	
		2022-2023	2021-2022
ASSETS			
Non Current Assets			
Right of Use Assets	Note 5	1,227,020,950	1,255,556,322
Property Plant and Equipment	Note 6	14,550	29,100
Investments	7 to 10	9,024,583,562	8,359,583,562
Total Non Current Assets		10,251,619,062	9,615,168,984
Current Assets			
Inventories	Note 11	834,383,920	5,297,463,952
Accounts Receivable		-	-
Bank Guarantee	Note 12	658,263,808	658,263,808
Cash and Cash Equivalents	Note 13	5,714,899,384	4,776,959,544
Bank Deposit		4,167,300,000	-
Receivable MNTH (Loan)		34,945,498	34,945,498
Interest Receivable (MNTH)		6,695,941	3,260,837
Interest Receivable (Bank interest)		64,857,466	-
Total Current Assets		11,481,346,017	10,770,893,639
TOTAL ASSETS		21,732,965,079	20,386,062,623
EQUITY & LIABILITIES			
Equity			
Share Capital		10,060,350,000	10,060,350,000
Retained Earnings		10,542,070,565	9,182,334,670
Total Equity		20,602,420,565	19,242,684,670
Non Current Liabilities			
Lease Liabilities		778,975,249	689,358,627
Current Liabilities			
Payable to Other (MAAT Investment)		128,500,000	128,500,000
Advanced Receipts (USD 16,149)		-	-
Other Payable- Dividend	Note 14	91,320,000	151,440,250
Provision for Income Tax	Note 15	126,749,265	128,962,326
Payable Expenses	Note 16	5,000,000	45,116,750
Total Liabilities		1,130,544,514	1,143,377,953
TOTAL EQUITY & LIABILITIES		21,732,965,079	20,386,062,623



[Signature]
DR. MAUNG MAUNG AYE
 MANAGING DIRECTOR
 Myanmar Agricultural &
 General Development Public Ltd.

[Signature]
TUN LWIN
 CHAIRMAN
 Myanmar Agricultural &
 General Development Public Ltd.

MYANMA AGRICULTURAL & GENERAL DEVELOPMENT PUBLIC COMPANY LIMITED (MAGDPL)

Statement of Profit or Loss and other Comprehensive Income for the year ended 31 March 2023:

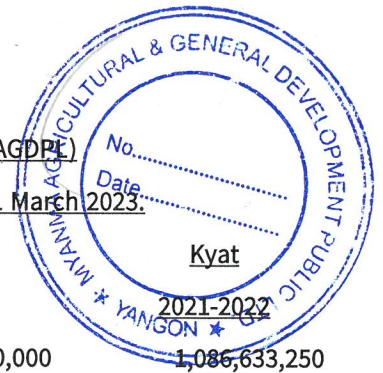

		Kyat	Kyat
	Folio	2022-2023	2021-2022
Revenue	Note 17	4,941,300,000	1,086,633,250
Less: Cost of sales	Note 18		
Opening Inventory		5,297,463,952	716,100,000
Bean BMP Purchase		-	5,264,095,531
Bean Export Expenses and Bank Charges		62,697,950	22,578,030
Warehouse Fees		56,715,500	33,792,000
Closing Inventory		(834,383,920)	(5,297,463,952)
Cost of Sales		<u>4,582,493,482</u>	<u>739,101,609</u>
Gross Profit		358,806,518	347,531,641
Other Income			
Bank Interest	Note 19	446,986,352	99,656,607
Expenses			
Administration and General expenses	Note 20	(54,903,901)	(29,292,554)
Finance Costs (IFRS -16)		(89,616,622)	(39,653,373)
Net Profit Before Tax		<u>661,272,347</u>	<u>378,242,322</u>
Income Tax		(145,479,916)	(83,213,311)
Net Profit After Tax		<u>515,792,431</u>	<u>295,029,011</u>
Other Comprehensive Income			
Dividend from MTSB		-	190,000,000
Increased/(Decreased) in Fair Value Investment		665,000,000	(855,000,000)
Unrealized Exchange Gain/(Loss)		674,030,060	299,493,277
Total Comprehensive Income		<u>1,854,822,491</u>	<u>(70,477,712)</u>



DR. MAUNG MAUNG AYE
 MANAGING DIRECTOR
 Myanmar Agricultural &
 General Development Public Ltd.

TUN LWIN
 CHAIRMAN
 Myanmar Agricultural &
 General Development Public Ltd.

MYANMA AGRICULTURAL & GENERAL DEVELOPMENT PUBLIC COMPANY LIMITED (MAGDPL)

Statement of Changes in Equity for the year ended 31 March 2023



	Kyat <u>2022-2023</u>	Kyat <u>2021-2022</u>
Issue And Paid-Up Capital		
Balance at Beginning of year	10,060,350,000	10,060,350,000
Addition	-	-
	<u>10,060,350,000</u>	<u>10,060,350,000</u>
Retained Earnings		
Balance at beginning of year	9,182,334,670	9,754,445,014
Prior year adjustment-Payable	1,874,750	1,384,966
Prior year adjustment-Dividend	5,962,900	-
Prior year adjustment-Interest receivable (MNTH)	93,254	-
Restated Balance	<u>9,190,265,574</u>	<u>9,755,829,980</u>
Dividend Paid	(503,017,500)	(503,017,500)
Adjustments	-	(98)
Net Profit/ (Loss) for the year	1,854,822,491	(70,477,712)
	<u>10,542,070,565</u>	<u>9,182,334,670</u>
	<u>20,602,420,565</u>	<u>19,242,684,670</u>



DR. MAUNG MAUNG AYE
MANAGING DIRECTOR
 Myanmar Agricultural &
 General Development Public Ltd.

TUN LWIN
CHAIRMAN
 Myanmar Agricultural &
 General Development Public Ltd.

MYANMA AGRICULTURAL & GENERAL DEVELOPMENT PUBLIC COMPANY LIMITED (MAGDPL)

Statement of Cash Flow for 2021-2022 Financial Year



<u>Particulars</u>	<u>2022-2023</u>	<u>2021-2022</u>
<u>Cash Flows from Operating Activities</u>		
Operating Profit / (Loss) before Tax	661,272,347	378,242,322
<u>Adjustment for</u>		
Depreciation and Amortization	28,549,922	14,274,961
Finance Cost	89,616,622	39,653,373
Prior year adjustment	7,930,904	1,384,867
Adjustment for Tax	(28,866,977)	-
Difference in exchange rate	674,030,060	299,493,277
Operating profit / (Loss) before working capital changes	1,432,532,878	733,048,799
<u>Working capital changes</u>		
(Increase) / decrease in prepayment and receivables	(4,235,592,570)	-
(Increase) / decrease in inventories	4,463,080,032	(4,581,363,952)
Increase / (decrease) in payable and other liabilities	(100,237,000)	(182,914,508)
Cash generate from Operation	1,559,783,340	(4,031,229,661)
Cash Paid for Tax		
Tax Paid	(118,826,000)	(61,732,665)
Net Cash flow from operating activities	1,440,957,340	(4,092,962,326)
<u>Cash Flows from Investing Activities</u>		
Dividend received	-	190,000,000
Net Cash from Investing Activities	-	190,000,000
<u>Cash Flows from Financing Activities</u>		
Dividend Paid	(503,017,500)	(503,017,500)
Net Cash from Financing Activities	(503,017,500)	(503,017,500)
Net Increased/ (Decreased) in Cash & Cash Equivalent	937,939,840	(4,405,979,826)
Cash & Cash Equivalents at the beginning of the year	4,776,959,544	9,182,939,370
Cash & Cash Equivalents at the end of the year	5,714,899,384	4,776,959,544



DR. MAUNG MAUNG AYE
 MANAGING DIRECTOR
 Myanmar Agricultural &
 General Development Public Ltd.

TUN LWIN
 CHAIRMAN
 Myanmar Agricultural &
 General Development Public Ltd.

MYANMA AGRICULTURAL & GENERAL DEVELOPMENT PUBLIC COMPANY LIMITED
(MAGDPL)

(Company Reg. No. 168982240/ 2012-2013) (11/09/2012)

(Incorporated in the Republic of the Union of Myanmar)

Notes to Financial Statements (2022-2023) Financial Year

These notes form an integral part of and should be read in conjunction with the accompanying Financial Statements.

1. GENERAL INFORMATION

MYANMA AGRICULTURAL & GENERAL DEVELOPMENT PUBLIC COMPANY LIMITED (“Public Company”) is a Public Company incorporated under the Myanmar Companies Law and domiciled in the Republic of the Union of Myanmar.

The registered office and the principle place of business of the Company is located at Shwe Zabu River View Complex: 23G-1, No.3-B, Tower A & C, Ground Floor, Strand Road, Ahlone Township, Yangon, Myanmar.



2. SUMMARY OF SIGNIFICANT ACCOUNTING POLICIES

2.1 Basis of Preparation

The financial statements of the Company have been prepared in accordance with International Financial Reporting Standards (IFRS).

The financial statements have been prepared on the historical cost basis except as disclosed in the accounting policies below.

The financial statements are presented in local currency (“Kyats”).

2.2 Use of estimates and judgments

The preparation of the Company’s financial statements requires management to make judgments, estimates, and assumptions that affect the reported amounts of revenues, expenses, assets, and liabilities, and the disclosure of contingent liabilities at the end of each reporting period. However, uncertainty about these assumptions and estimates could result in outcomes that could require a material adjustment to the carrying amount of the asset or liability affected in future periods.

2.3 Property, Plant, and Equipment

Property, Plant, and Equipment are stated at cost less accumulated depreciation. Depreciation is charged under the straight-line method at the following rates:

Right of Use Assets (50 Years)	2%
Computer and Accessories (10 Years)	10%

MYANMA AGRICULTURAL & GENERAL DEVELOPMENT PUBLIC COMPANY LIMITED

(MAGDPL)

(Company Reg. No. 168982240/ 2012-2013) (11/09/2012)

(Incorporated in the Republic of the Union of Myanmar)

2.4 Financial Instruments

Dividend Income which is arising from financial instruments -Investment are recognized in other comprehensive income.

During the period, the shareholder loans is the financial assets. The interest income which is arising from its Loan are recorded in Profit or Loss.

2.5 Foreign Currency Translation

The Company's financial statements are presented in local currency ("Kyats") which is the functional currency of the Company.

All transactions in US\$ are translated into Kyats at the market rate prevailing at the time of transaction. Exchange gains or losses arising from these transactions are debited or credited to the income statement.

Unrealized Exchange differences occur when the monetary item (CB Bank-USD) and (MFTB Bank-USD) are translated at the rate of exchange at the reporting date. The exchange differences Kyats- 674,030,060/- are recognized in other comprehensive income.



2.6 Cash and Cash Equivalents

Cash and cash equivalents comprise cash in hand and deposits with various local banks.

2.7 Inventories

Inventories are stated at the lower of cost and net realizable value.

The cost of inventories comprises costs of purchase, costs of conversion and "Other costs" incurred in bringing the inventories to their present location.

2.8 Receivable, Prepayments and other assets

Receivable, Prepayments and other assets are stated at the principal amount outstanding, net of any allowance for uncollectible amounts.

2.9 Payables and Other accrued expenses

Payables and accrued expenses are stated at nominal value.

MYANMA AGRICULTURAL & GENERAL DEVELOPMENT PUBLIC COMPANY LIMITED
(MAGDPL)

(Company Reg. No. 168982240/ 2012-2013) (11/09/2012)

(Incorporated in the Republic of the Union of Myanmar)

2.10 Provisions

Provisions are recognized when the Company has a present obligation (legal or constructive) as a result of a past event, it is probable that an outflow of resources embodying economic benefits will be required to settle the obligation and the amount of the obligation can be estimated reliably.

Provisions are reviewed at the end of each reporting period and adjusted to reflect the current best estimate. If it is no longer probable that an outflow of economic resources will be required to settle the obligation, the provision is reversed. If the effect pre-tax rate that reflects, where appropriate, the risks specific to the liability. When discounting is used, the increase in the provision due to the passage of time is recognized as a finance cost.

2.11 Leases

Lease is a contract or part of a contract that conveys the right to use an asset, the underlying asset, for a period of time in exchange for consideration.

Right of use asset is an asset that represents a lessee's right to use and underlying assets for the lease term.

Lease Liability is the present value of future lease payments.



2.12 Revenue Recognition

Revenue is recognized to the extent that it is probable that the economic benefits will flow to the Company and the revenue can be reliably measured. Revenue is measured at the fair value of the consideration received or receivable.

2.13 Share Capital

Proceeds from the issuance of ordinary shares are recognized as share capital in equity.

2.14 Dividends

Dividends are recognized when they become legally payable.

2.15 Comparatives Figures

Comparative figures are available in " 5 " Components of Financial Statements (which comprise the statement of financial position, statement of comprehensive income, statement of cash flow, statement of changes in equity and other explanatory notes.) is prepared for the period.

MYANMA AGRICULTURAL & GENERAL DEVELOPMENT PUBLIC COMPANY LIMITED
(MAGDPL)

(Company Reg. No. 168982240/ 2012-2013) (11/09/2012)

(Incorporated in the Republic of the Union of Myanmar)

2.16 Expense recognition

All expenses are accounted for in the statement of comprehensive income on the accrual basis.

2.17 Income Tax

Income tax payable on profit, based on the applicable tax law, is recognized as an expense in the period in which profit arise.

2.18 Related parties

A related party is defined as follows:

(a) A person or a close member of that person's family is related to the Company if that person:

(i) is a member of the key management personnel of the reporting entity or of a parent of the reporting entity;

(ii) has control over the reporting entity; or

(iii) has joint control or significant influence over the reporting entity or has significant voting power in it.

(b) An entity is related to a reporting entity if any of the following conditions applies:

(i) the entity and the reporting entity are members of the same group (which means that each parent, subsidiary and fellow subsidiary is related to the others).

(ii) either entity is an associate or joint venture of the other entity (or of a member of a group of which the other entity is a member).

(iii) both entities are joint ventures of a third entity.

(iv) either entity is a joint venture of a third entity and the other entity is an associate of the third entity.

(v) the entity is a post-employment benefit plan for the benefit of employees of either the reporting entity or an entity related to the reporting entity. If the reporting entity is itself such a plan, the sponsoring employers are also related to the plan.

(vi) the entity is controlled or jointly controlled by a person identified in (a).

(vii) a person identified in (a) (i) has significant voting power in the entity.



MYANMA AGRICULTURAL & GENERAL DEVELOPMENT PUBLIC COMPANY LIMITED
(MAGDPL)

(Company Reg. No. 168982240/ 2012-2013) (11/09/2012)

(Incorporated in the Republic of the Union of Myanmar)

(viii) a person identified in (a) (ii) has significant influence over the entity or significant voting power in it.

(ix) a person or a close member of that person's family has both significant influence over the entity or significant voting power in it and joint control over the reporting entity.

(x) a member of the key management personnel of the entity or of a parent of the entity, or a close member of that member's family, has control or joint control over the reporting entity or has significant voting power in it.

Key management personnel

Key management personnel are those persons having authority and responsibility for planning, directing and controlling the activities of the entity. The key management personnel are directors of the Company.

3 AMOUNT DUE TO DIRECTORS/SHAREHOLDERS

The amount due to directors/shareholders is unsecured, interest-free and payable on demand.

4 NET PROFIT/ (LOSS) BEFORE TAXATION

Amount (MMK)

	<u>2022 -2023</u>	<u>2021 -2022</u>
NET PROFIT/ (LOSS) BEFORE TAXATION	661,272,347	378,242,322



MYANMA AGRICULTURAL & GENERAL DEVELOPMENT PUBLIC COMPANY LIMITED (MAGDPL)

(Company Reg. No. 168982240/ 2012-2013) (11/09/2012)

(Incorporated in the Republic of the Union of Myanmar)

Note			<u>Kyat</u> <u>2022-2023</u>	<u>Kyat</u> <u>2021-2022</u>
5	<u>Right of Use Assets</u>	<u>At Cost</u>	<u>Net Book Value</u>	<u>Net Book Value</u>
	Right of Use Assets	1,426,768,549	1,227,020,950	1,255,556,322
		<u>1,426,768,549</u>	<u>1,227,020,950</u>	<u>1,255,556,322</u>
			<u>Accumulated</u> <u>Amortization</u>	
			199,747,600	
			<u>199,747,600</u>	
6	<u>Property Plant and Equipment</u>	<u>At Cost</u>	<u>Net Book Value</u>	<u>Net Book Value</u>
	Computer and Accessories	145,500	14,550	29,100
		<u>145,500</u>	<u>14,550</u>	<u>29,100</u>
			<u>Accumulated</u> <u>Dep:</u>	
			130,950	
			<u>130,950</u>	
7	<u>Other Investment - SEZ Share Contribution</u>			
	<u>Date</u>	<u>Particular</u>		
		For Myanmar Thilawa SEZ Holding Co.,Ltd	60,000,000	60,000,000
	1 st	1-Aug-2013		
		For Myanmar Thilawa SEZ Holding Co.,Ltd	50,000,000	50,000,000
	2 nd	25-Oct-2013		
		For Myanmar Thilawa SEZ Holding Co.,Ltd	100,000,000	100,000,000
	3 rd	1-Dec-2013		
		For Myanmar Thilawa SEZ Holding Co.,Ltd	1,100,000,000	1,100,000,000
	4 th	15-Jan-2014		
		For Myanmar Thilawa SEZ Holding Co.,Ltd	640,000,000	640,000,000
	5 th	1-Jul-2014		
		MTSH မှ ရှယ်ယာ (5,000) ရောင်းရငွေ	(50,000,000)	(50,000,000)
			<u>1,900,000,000</u>	<u>1,900,000,000</u>
		Increased in Fair Value Investment	5,890,000,000	5,890,000,000
		Decreased in Fair Value Investment	(2,375,000,000)	(2,375,000,000)
		Increased in Fair Value Investment	2,375,000,000	2,375,000,000
		Decreased in Fair Value Investment	(760,000,000)	(760,000,000)
		Decreased in Fair Value Investment	(950,000,000)	(950,000,000)
		Decreased in Fair Value Investment	(855,000,000)	(855,000,000)
		Increased in Fair Value Investment	665,000,000	-
			<u>5,890,000,000</u>	<u>5,225,000,000</u>
8	<u>Other Investment -Myanmar National Telecom Holdings Public Ltd</u>			
	<u>Date</u>	<u>Particular</u>		
		Myanmar National Telecom Holdings Public Ltd	128,800,000	128,800,000
	1 st	9-Oct-2015		
		Myanmar National Telecom Holdings Public Ltd ကွာဟသည့်	(200,000)	(200,000)
	2 nd	23-Oct-2015		
		Myanmar National Telecom Holdings Public Ltd	10,000,000	10,000,000
	3 rd	30-Jun-2016		
		Myanmar National Telecom Holdings Public Ltd	576,200,000	576,200,000
	4 th	3-Jan-2017		
		Myanmar National Telecom Holdings Public Ltd	206,600,000	206,600,000
	4 th	13-Jan-2017		

MYANMA AGRICULTURAL & GENERAL DEVELOPMENT PUBLIC COMPANY LIMITED (MAGDPL)

(Company Reg. No. 168982240/ 2012-2013) (11/09/2012)

(Incorporated in the Republic of the Union of Myanmar)

Note			Kyat	Kyat
			<u>2022-2023</u>	<u>2021-2022</u>
Myanmar National Telecom Holdings Public Ltd	13-Mar-2018		876,471,860	876,471,860
Myanmar National Telecom Holdings Public Ltd			924,563,827	924,563,827
Exchange Gain/(Loss)			9,414,359	9,414,359
Myanmar National Telecom Holdings Public Ltd	3-Jun-2019		50,553,949	50,553,949
Myanmar National Telecom Holdings Public Ltd	11-Sep-2019		39,868,591	39,868,591
Myanmar National Telecom Holdings Public Ltd	6-Aug-2020		92,310,976	92,310,976
			<u>2,924,583,562</u>	<u>2,924,583,562</u>
9 Other Investment- MKSH Public Co.,Ltd				
MKSH Public Co.,Ltd (မြန်မာကျောက်ဖြူအထူးစီးပွားရေးဇုန် အများပိုင်)	1 st	2-Jun-2017	10,000,000	10,000,000
			<u>10,000,000</u>	<u>10,000,000</u>
10 Other Investment- Myanmar Agro Alliance Terminal Co.,Ltd				
Myanmar Agro Alliance Terminal Co.,Ltd	1 st	28-Jul-2017	50,000,000	50,000,000
Myanmar Agro Alliance Terminal Co.,Ltd တွင် ထပ်မံထည့်ဝင်ခြင်း			150,000,000	150,000,000
			<u>200,000,000</u>	<u>200,000,000</u>
11 Inventory				
BMP Bean			-	-
BMP Bean (FAQ)			-	3,156,160,005
BMP Bean (SQ) 3			834,383,920	2,141,303,947
			<u>834,383,920</u>	<u>5,297,463,952</u>
12 Bank Guarantee				
Bank Guarantee			658,263,808	658,263,808
			<u>658,263,808</u>	<u>658,263,808</u>
13 Cash and Cash Equivalents				
Cash in Hand			3,311,066	11,297,654
Cash in Hand (Kyats-CB Special SMZ)1139			5,442,249,210	2,267,725
Cash at Bank (Kyats-CB-Saving HO) 0714			679,636,769	847,041,403
Cash at Bank (Kyats-CB-Current for Saving) 0713			500	500
Cash at Bank (Kyats-CB-Call) 0628			16,352,720	542,443,361
Cash at Bank (Kyats-CB-Current for Call) 00949			-	-
Cash at Bank (Kyats-CB-Saving SMZ) 0108			208,159,689	3,997,071,764
Cash at Bank (Kyats-CB-Current for Saving SMZ) 00264			1,000	1,000
Cash at Bank (Kyats-MCB-Call) 0101			855,842	822,339
Cash at Bank (Kyats-MCB-Current) 11759			9,750	9,750



MYANMA AGRICULTURAL & GENERAL DEVELOPMENT PUBLIC COMPANY LIMITED (MAGDPL)

(Company Reg. No. 168982240/ 2012-2013) (11/09/2012)

(Incorporated in the Republic of the Union of Myanmar)

Note	<u>Kyat</u>	<u>Kyat</u>
	<u>2022-2023</u>	<u>2021-2022</u>
Cash at Bank (Kyats-A-Bank -Call- Pathein) 0946	3,687,776	3,509,008
Cash at Bank (Kyats-A Bank -Current) 06061	-	-
Cash at Bank (Kyats-A-Bank -Saving -BAK) 6158	10,231,407	9,545,478
Cash at Bank (Kyats-A Bank -Current) 01673	10,000	10,000
Cash at Bank (Kyats-MAB-Saving) 19027	4,035	6,641
Cash at Bank (Kyats-MAB-Current) 19016	-	-
Cash at Bank (USD)	-	-
Cash at Bank (CB Bank -USD 4010.68/-)	8,422,428	7,130,989
Cash at Bank (MFTB Bank -USD 110/-)	231,000	14,065,740
Total	6,373,163,192	5,435,223,352
Bank Guarantee	(658,263,808)	(658,263,808)
Cash and Cash Equivalents	5,714,899,384	4,776,959,544
14 Other Payable (Dividend)		
လာရောက်ထုတ်ယူရန်ကျန်ရှိသည့် Dividend	151,440,250	148,272,500
5th Time Dividend	503,017,500	503,017,500
Adjustment for dividend	(5,962,900)	-
Payment Dividend	(557,174,850)	(499,849,750)
	91,320,000	151,440,250
15 Provision for Income Tax		
Opening Balance	128,962,326	107,481,680
for the year Income Tax	145,479,916	83,213,311
Advanced Income Tax	-	-
Adjustments for Assessment Tax	(28,866,977)	-
Advanced Income Tax (Export)	(98,826,000)	(21,732,665)
Advanced Income Tax (Cash)	(20,000,000)	(40,000,000)
	126,749,265	128,962,326
16 Payable Expenses		
Opening Payable Expenses	45,116,750	204,479,055
Accounting and Auditing Fees	(9,450,000)	-
Accounting and Auditing Fees	5,000,000	4,200,000
Payable Advanced Tax for Export	-	(80,006,856)
Payable Income Tax	-	(50,000,000)
Export & Other	-	(68,587,483)
Prior Year Payable	-	(1,384,966)
Payable Warehouse Fees	(33,792,000)	33,792,000
Adjustments	(1,874,750)	-
Payable Expenses for Salary & Export Expenses	-	2,625,000
	5,000,000	45,116,750



MYANMA AGRICULTURAL & GENERAL DEVELOPMENT PUBLIC COMPANY LIMITED (MAGDPL)

(Company Reg. No. 168982240/ 2012-2013) (11/09/2012)

(Incorporated in the Republic of the Union of Myanmar)

Note			<u>Kyat</u> <u>2022-2023</u>	<u>Kyat</u> <u>2021-2022</u>
17	<u>Revenue</u>			
	Bean Export	USD 2,353,000	4,941,300,000	1,086,633,250
			<u>4,941,300,000</u>	<u>1,086,633,250</u>
18	<u>Cost of Sales</u>			
	Opening Inventory		5,297,463,952	716,100,000
	Bean BMP Purchase		-	5,264,095,531
	Bean Export Expenses		62,694,250	22,545,056
	Warehouse Fees		56,715,500	33,792,000
	Bank Charges		3,700	32,974
	Closing Inventory		(834,383,920)	(5,297,463,952)
			<u>4,582,493,482</u>	<u>739,101,609</u>
19	<u>Other Income</u>			
	Bank Interest Received		446,986,352	99,656,607
			<u>446,986,352</u>	<u>99,656,607</u>
20	<u>Administration and General Expenses</u>			
	Audit Fees		5,000,000	4,200,000
	AGM Meeting Expenses		392,100	168,210
	Advertising Expenses		316,000	306,000
	Bank Charges and Bank Guarantee Charges		197,458	46,775
	Printing & Stationery		70,250	363,100
	Website & Domain Fees		-	233,509
	General Expenses		143,800	-
	Member Fees, Licence Fees		173,000	-
	Salary & Security Fee		19,200,000	9,699,999
	Document Expenses		-	-
	Phone and Internet Charges		861,371	-
	Interest Receivable Writeoff		-	-
	Amortization for the year (Finance Lease)		28,535,372	14,267,686
	Depreciation Expenses		14,550	7,275
			<u>54,903,901</u>	<u>29,292,554</u>



၂၅။ ဒါရိုက်တာ လက်မှတ်များ (Signatures of Directors)

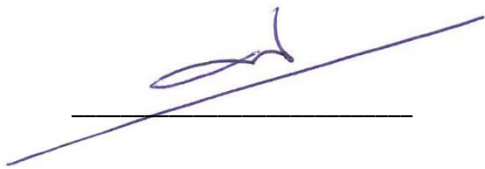

U TUN LWIN

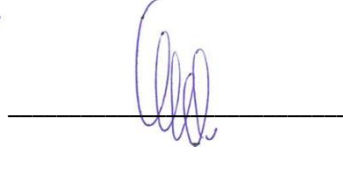

DR. MAUNG MAUNG AYE



U TOE AUNG MYINT



U NAING MOE

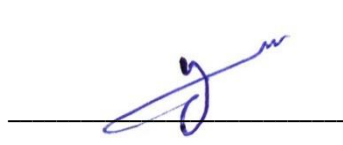

U SOE PAING



U MIN KO OO

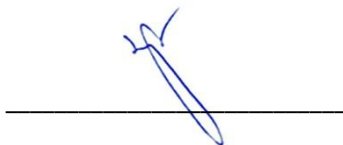

U OHN SAING



U HLA OO

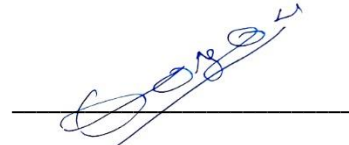

U SAI BA NYAN



U YE MYINT



U SAI AUNG MIN LATT

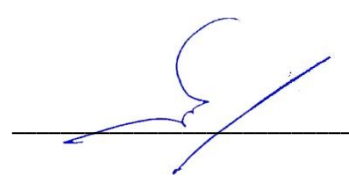

U WUNNA KHINE



U KYAW LYNN



U ZAW MYO MIN



U THEIN HAN

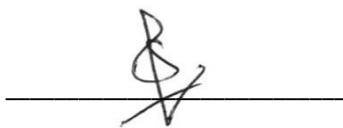

U AUNG NAING

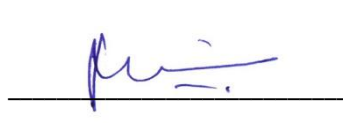

U MAUNG MAUNG TIN

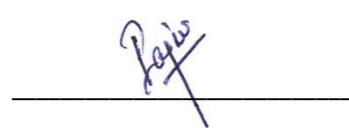

U SOE AUNG

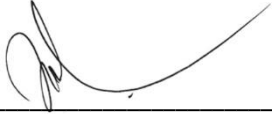

U THAN MYINT



U MYINT ZAW



U WIN LWIN



U SAN NYEIN



U THEIN WIN



U AUNG WIN