



**EVER FLOW RIVER GROUP  
PUBLIC CO., LTD.**

**2023 - 2024**

# **ANNUAL REPORT**

A Year of Accomplishments

**EVER FLOW RIVER GROUP PUBLIC CO., LTD.**

Your Trusted Business Partner in Myanmar



+959 889948890, +951 9544076,  
+951 9544077



info@efrgroupm.com



7A, 7<sup>th</sup> Floor, E.F.R Building, No. 941,  
Corner of Shukhintha Myopat Road and Myoma 11<sup>th</sup> Street,  
North 4<sup>th</sup> Ward, Thaketa Township, Yangon Region.

# HOW E.F.R WAS FOUNDED

In 1998, E.F.R was established by our Chairman, Mr. Kyaw Lwin Oo, as a customs clearance agent. Mr. Kyaw Lwin Oo began his career in the logistics industry as a customs clearance agent for more than 30 years and subsequently became the operations manager of the first Myanmar Container Line. With over 35 years of experience in the industry, Mr. Kyaw Lwin Oo has acquired extensive knowledge and has built a wide-ranging network of international freight forwarders, shipping agents, and logistics partners. This expertise has enabled him to diversify the business into the group of companies that we are today.



## OUR VISION

To be a leader in any industry that we are involved in whether locally or globally & to be a true citizen contributing to the development of the nation.

## OUR MISSION

We are an innovative organization and continuously improve our processes, products, and resources. We are committed to meeting our customers' needs including reliability, quality, service, and efficiency in a manner that anticipates and exceeds their expectations. We endeavor to provide challenging career development to our employees through training, employee involvement, and human resource planning. We believe in the spirit of cooperation and coordination and intend to earn the confidence and respect of our member companies by providing support, guidance, and share of information and thereby survive and prosper together.



# OUR CORE VALUE



**E**

## EFFECTIVE

We strive to be effective by developing performance measures, regularly evaluating our performance, clearly communicating outcomes & results and implementing changes needed.

**F**

## FAIRNESS

We believe in fairness, justice and reasonable satisfaction to all our stakeholders.

**R**

## RELIABILITY

We aims to be a reliable partnerforourcustomers and employees. Transparency and open communication are necessary to build lasting relationships.

## ABOUT E.F.R

E.F.R is a fully integrated provider of Total Logistics Solutions, with more than 27 years of experience in the Logistics Industry. It has established a reputation as an efficient and effective international freight forwarder, offering comprehensive logistics solutions not only to domestic clients but also to international customers. The company is managed by seven business units, five project units, and two associate units, with over 400 highly skilled and experienced professionals. E.F.R's primary focus is the logistics sector, but it has also successfully diversified into other industries, including Trading and logistics infrastructure development. The company's latest endeavor is logistics infrastructure development on a national level.

By the Myanmar Companies Act 1914 ("MCA"), E.F.R was established as a public limited company on April 10th, 2014. The company has since completed re-registration under the MCL and received a certificate of incorporation from the Directorate of Investment and Company Administration ("DICA"). E.F.R was the sixth company to be listed on the main board of the Yangon Stock Exchange on 28th May 2020, and the first logistics company to do so. The company's main objective is to develop Myanmar's logistics infrastructure. Given the ongoing economic reforms in Myanmar, our chairman sees an opportunity to enhance the country's logistics infrastructure on a national scale and bring the transportation and logistics sectors up to par with neighboring countries.

# CHAIRMAN'S STATEMENT



**Dear our esteemed shareholders,**

First, on behalf of the Board of Directors of Ever Flow River Group Public Co., Ltd, I extend our sincere wishes for the peace of mind and good health of all our esteemed shareholders.

Our Ever Flow River Group Public Co., Ltd has successfully created and obtained benefits and business opportunities for the company amid crises during the 2023-2024 financial year, as we did in the previous financial year. These successful results are reflected in our attached financial statements.

We have paid special attention and performed at our best to sustain such good results in the present times compared to previous situations. In this regard, we would like to record our performance, honour and extend sincere gratitude to the Board of Directors of Ever Flow River Group Public Co., Ltd and the management of the respective companies under Ever Flow River Group Public Co., Ltd, who supported, struggled, helped and endeavoured from all perspectives. Additionally, we extend our deepest appreciation to our staff for their utmost efforts, to all shareholders and others who deserve our gratitude.

Our company achieved profits of Kyat 436,668,249.32 for the 2023-2024 financial year. In terms of business development, each portion of our currently rendering primary sector, the logistics service sector, has advanced more than ever before. We have expanded our capabilities by providing more cargo trucks for the local transportation sector, enabling us to extend our services nationwide compared to our previous focus only on the Yangon market.

In addition to this, in the air freight sector, we have advanced our status from a CSA (cargo sale agent) to a GSA (general sale agent) and have further developed our air freight services by connecting with high-profile international airlines. Especially, one of the subsidiaries of Ever Flow River Group Public Co., Ltd, Gold Shipping Agency Service Company Limited, which previously focused solely on acting as a shipping agency, is now preparing to extend its shipping activities to play a principal role in both local and international water transportation by partnering with a company in Singapore. We believe that these activities will soon be implemented.



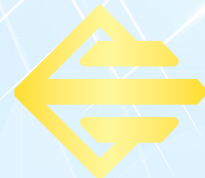

Our Company is striving to promote our status as a total logistics service provider from the Yangon Region to the national level in the logistics sector. Additionally, we are also working to extend our reach to the regional level by opening representative offices in neighbouring countries. As a pilot project, we have established a representative office in Thailand, and we are pleased to inform our shareholders that our services will soon be extended to China.

### **Trade Sector**

Ever Flow River Trading Company, a subsidiary of Ever Flow River Group Public Co., Ltd, previously focused on exporting rubber and importing rice rubber rollers. Now, we are expanding our activities to include new export items and exploring new international markets to export Myanmar's primary products such as rice, beans and pulses, corn. We believe that our company will contribute significantly to earning foreign currency for Myanmar.

### **Agricultural Sector**

As Myanmar is an agricultural country, our company aims to be an integral part of the agricultural force. We are currently testing and growing cassava plants for commercial purposes in the Yay Ni area near Nay Pyi Taw. If the benefits from these activities are feasible, we plan to extend the cassava project. Moreover, if the company and shareholders gain benefits in other economic sectors, we will arrange to participate in those sectors as well.

The above-mentioned descriptions reflect Ever Flow River Group Public Co., Ltd.'s financial benefits and current status in the economic sector and our expansion plans.

Furthermore, as part of our corporate social responsibilities, we have initiated monthly contributions from our staff as collective donations and provide daily meals to Sanghas with the intention of addressing current crises and promoting our Sasana. The Company also actively participates in other philanthropic activities.

In conclusion, we are committed to building Ever Flow River Group Public Company Ltd into a successful public company not only locally but also at the regional and international level in the near future. We would like to inform our esteemed shareholders that our Board of Directors and staff are dedicated to this vision and are striving to allocate annual dividends every year.

Thank you.

**U Kyaw Lwin Oo**  
**Executive Chairman**  
**E.F.R. Group Public Co., Ltd.**

# CORPORATE STRUCTURE & BUSINESS UNITS

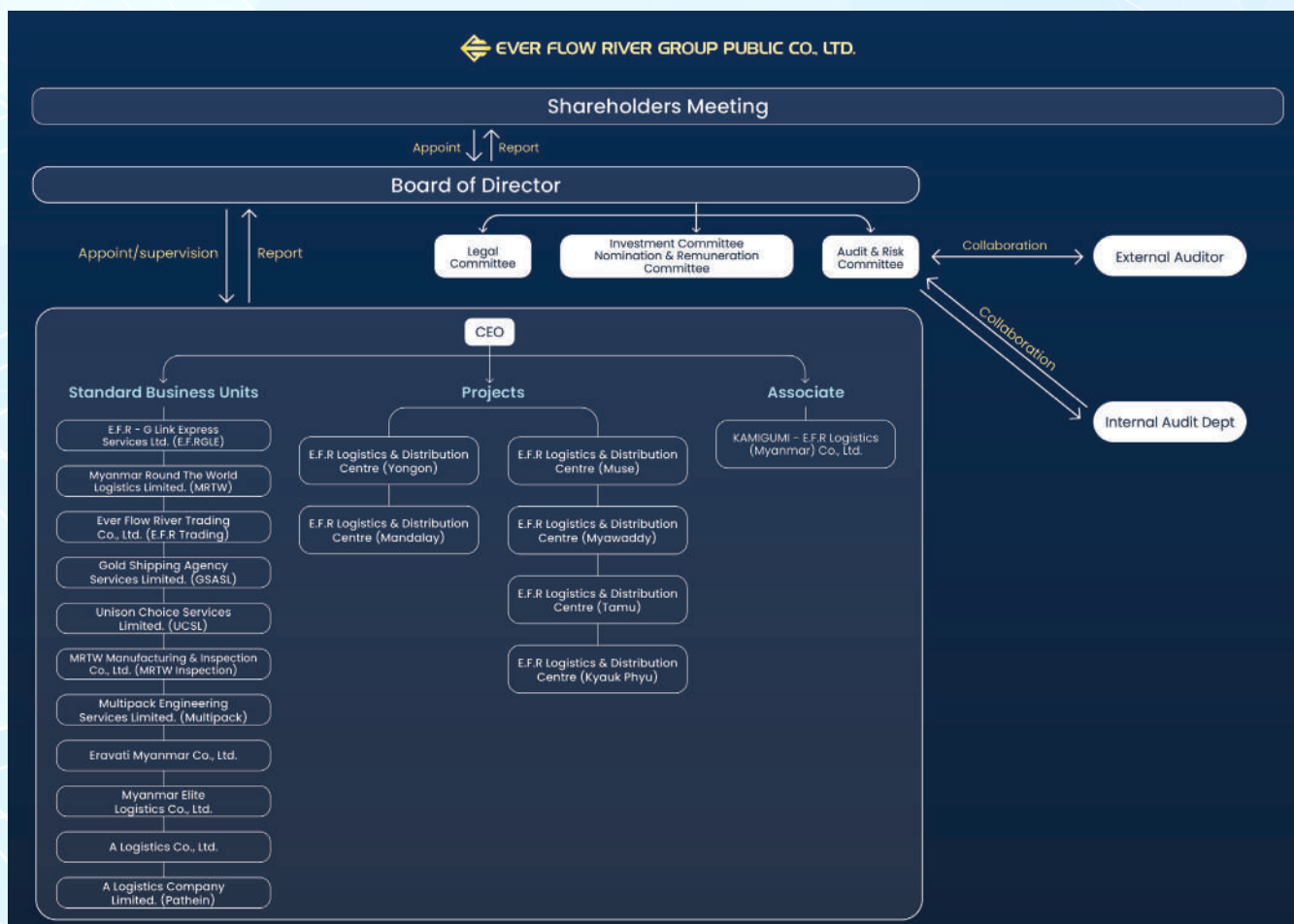

	Female	Male	Total
<b>E.F.R TOTAL WORKFORCE</b>	273	158	431
	Female	Male	Total
Ever Flow River Group Public Company Limited.	23	17	40
E.F.R G-Link Express Services, Ltd.	7	7	14
Myanmar Round The World Logistics Limited.	7	6	13
Unison Choice Services Limited.	3	6	9
Myanmar Elite Logistics Co., Ltd.	15	25	40
Ever Flow River Trading Co., Ltd.	4	5	9
Eravati Myanmar Co., Ltd.	4	11	15
Ever Flow River Logistics and Distribution Center (Mandalay) Co., Ltd.	4	11	15
Multipack Engineering Services Limited.	9	21	30
MRTW Manufacturing & Inspection Co., Ltd.	9	21	30
A Logistics Co., Ltd.	1	4	5
Gold Shipping Agency Services, Ltd.	2	4	6





### **E.F.R G-Link Services Limited (E.F.R GLE)**

E.F.R G-Link Express Services Ltd., a key subsidiary of the E.F.R Group, is a leader in 3PL & 4PL with a strong international presence. Renowned for our expertise in special project cargo handling, customs clearance and freight forwarding services, we have established a robust reputation and loyal client base. We are pioneers in LCL consolidation for garments and general cargo, managing ex-works processes and various business transactions seamlessly. Our specialized export services cater to the EU for garments and rice, India for beans and cross-trade routes from China to Russia and Cambodia to the EU. Currently, we efficiently manage rice, garment and sugar logistics across these lanes. At E.F.R GLE, our commitment to innovation, reliability and excellence ensures that we remain the preferred logistics partner for businesses globally.

### **A Logistics Co., Ltd (A Log)**

A Logistics Co., Ltd., established in July 2020, is a joint venture between Ayeyar Hinthar Holdings Co., Ltd. and Unison Choice Services Ltd., a subsidiary of E.F.R Group Public Co., Ltd. We provide comprehensive logistics solutions and manage the Ayeyarwady International Industrial Port (AIIP) with a team of seasoned professionals.

Situated on a 6,700-acre land area in Pathein Industrial Park on Pathein-Ngaputaw Road, our infrastructure includes an international port, warehouses, container fields, and bonded warehouses.

In addition to our existing services, we now offer local transportation across Myanmar using our own trucks and export shipments to Thailand via barge, ensuring efficient and reliable logistics support for our clients. Our team has the expertise and resources to handle all aspects of the logistics process, from transportation and warehousing to customs clearance and delivery.

### **Myanmar Round the World Logistics Limited (MRTW)**

Myanmar Round the World Logistics, Ltd. (MRTW Logistics), a wholly owned subsidiary of E.F.R, offers a comprehensive range of domestic and international logistics services. MRTW Logistics excels in the air freight sector. The company partners with leading global airlines, including Saudia Airline (SV), serving as their authorized general sales agent and All Nippon Airways (ANA), Etihad Airways (EY), Korea Air (KE), Malaysia Airlines (MH), Turkish Airlines (TK), Myanmar Airways International (8M) and Qatar Airways (QR), serving as cargo sales agent. MRTW Logistics holds a leading position in the air freight market, catering primarily to garment merchandisers from Japan, Europe and the USA. Experience seamless logistics solutions with MRTW Logistics where our expertise and global partnerships ensure your cargo reaches its destination efficiently and reliably.



### **Unison Choice Services Limited (UCSL)**

Unison Choice Services, Ltd. (UCSL), a distinguished subsidiary of the E.F.R Group, has been a premier provider of logistics solutions for the global textile and garment industry since 2012. Specializing in sea freight, UCSL excels in short-haul trade across Asia, leveraging robust connections with major carriers to deliver exceptional service. Our comprehensive logistics offerings are tailored to meet the unique needs of garment-related logistics. In 2023, UCSL enhanced its portfolio by launching door-to-door cargo delivery services for the retail market, securing strategic contracts with branding clients. We also provide efficient Container Freight Station (CFS) services for cargo from Myanmar to the EU and utilize our own refrigerated (RF) box trucks for distribution. At UCSL, we are committed to delivering unparalleled logistics solutions with a focus on reliability, efficiency and specialized expertise. Trust us to handle your logistics needs with precision and professionalism.

### **Gold Shipping Agency Services, Ltd.**

Gold Shipping Agency Services Limited, a subsidiary of E.F.R established in 2000, is a company that skillfully handles shipping agency services. Currently, it conducts border trade on Yangon-Kawthaung-Ranong and Ranong- Kaw Thauung- Yangon routes using the MV. BEYPORE SULTAN vessel to accelerate international trade flow. Instead of trading with Thailand via the existing trade camps, we use Laem Chabang- Ranong- Kaw Thauung -Yangon channel. This approach reduces connection losses in border motor routes, enables reliable delivery of goods with motor trucks, reduces the rate of losses and damage, minimizes unexpected delays and blockages on the way, ensures fast delivery, lowers transportation prices and brings benefits to the State including importers/ exporters and customers.

Now, there is a global shortage of containers, and Myanmar is also experiencing a shortage of containers for normal sea trade. By conducting export activities through the innovative methods we presented, we can reduce both the time taken and logistics costs, thereby increasing foreign revenue by exporting more products internationally.

Moreover, by importing containers, we can help solve the container shortage issue faced by the Yangon port and shipping lines. In addition to this, by covering some of the shipping fees from import trade, we can reduce export trade costs by 20% to 30% compared to the market price. This allows exporters in our country to save on logistic costs and earn more foreign income.

### **Ever Flow River Trading Co., Ltd. (E.F.R Trading)**

Ever Flow River Trading Co., Ltd is a trading enterprise that operates under the complete ownership of E.F.R. This company is dedicated to delivering top-notch trading services for both import and export activities. Additionally, they provide trade financing and trade house facilities with the assistance of international trade financiers and bankers. In certain instances, clients require more than just logistics services, and they need trading services as well. In such cases, the management offers trade facilities via this subsidiary, depending on the credibility of the customers.



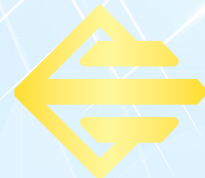

### **MRTW Manufacturing & Inspection Co., Ltd. (MRTW Inspection)**

MRTW Manufacturing & Inspection Co., Ltd a subsidiary of E.F.R, provides expert garment inspection services along with several other related services, including needle detection, outdoor inspection, packaging, tagging and assortment, bar-code scanning, and warehousing. In response to the growing trend of Cut-Make-Pack (CMP) in Myanmar, MRTW Inspection was established to capitalize on this opportunity and meet the pressing need for garment inspection services, thereby bridging the gap in the garment industry.

### **Multipack Engineering Services Limited**

Multipack Engineering Services Limited (MES) is a subsidiary of EFR Group Public Co., Ltd and provide different services for the customers' satisfaction including transporting goods from one place to another to the desired destinations without any damage to the goods by lending containers loading team, stevedoring labor services at the port, CFS Bounded Warehouse services, building infrastructures by the engineering team, telecom services, civil engineering services, Garment-on-Hanger construction, earth levelling construction and road constructions, providing systematic project feasibility studies, and project related services.

The purpose of MES is to provide services that meet the individual needs of the customers and to provide project services efficiently. Therefore, MES providing excellent services and fulfilling customers' satisfaction, has now become a reliable business partner for the major companies in Myanmar.

### **Ever Flow River Logistics and Distribution Center (Mandalay) Co., Ltd. (E.F.R LDC Mdy)**

Ever Flow River Logistics and Distribution Center (E.F.R LDC Mdy) is a logistics infrastructure development project company under the E.F.R Group. The E.F.R Group holds a land concession to develop a logistics and distribution center directly connected by road or rail to a seaport. Since 2018, after getting MIC permit, E.F.R LDC Mdy started Phase I construction and provided 4PL services based on business alliances with outsource vendors for its export and import clients in order to cover general and admin expense. In 2022, E.F.R LDC Mdy received commence of operation from the Myanmar Investment Commission (MIC) and began offering comprehensive logistics services, including freight forwarding, customs clearance, warehousing, and both long-haul and short-haul trucking. Our services cater to both domestic and international markets, focusing on seasonal cargo such as agricultural products, garments, and medicines. Additionally, we have expanded our door-to-door delivery services for fast-moving consumer goods (FMCG) within Myanmar, tailored to customer requirements. We also operate a depot in Yangon, providing storage, lift-on/lift-off (LOLO) services, washing, and maintenance and repair facilities for our joint venture shipping lines and other external main line operators. With our experienced and knowledgeable staff and state-of-the-art facilities, E.F.R LDC Mdy is committed to delivering the highest quality and most reliable service



### **Eravati Myanmar Co., Ltd.**

Eravati Myanmar is a newly established business unit of E.F.R Group. In 2022, "Eravati Myanmar" as a subsidiary of Ever Flow River Trading Co., Ltd and is established for the trading of rubber raw materials. It demonstrates our dedication to expanding our trading business, particularly in the area of "Rubber Products" operations in Myanmar. We intend to utilize the resources available within the country by procuring various types of rubber from local markets such as Mon, Kayin, and Taninthayi, and exporting them to international buyers. Our goal is to meet the growing global demand. We are committed to developing the rubber industry in Myanmar and expanding our business in the country. This strategic approach is in line with our objective of becoming the leading rubber trading company in Myanmar. In fact, we plan to broaden our range of products to include other in-demand agricultural products and imported goods in Myanmar. This demonstrates our intention to capitalize on the increasing demand for agriculture and imported goods in the country. These objectives showcase our company's strategic vision to establish a strong presence in the rubber industry in Myanmar, while also diversifying our offerings to seize opportunities in other sectors.

### **Myanmar Elite Logistics Co., Ltd.**

Myanmar Elite Logistics (MEL) is a dynamic company registered on January 28, 2019, representing the joint venture company under Ever Flow River Group.

Initially, MEL primarily served local logistics services as background support to the group. However, starting from 2022, the company expanded its activities internationally. MEL strategically formed a team of fresh and young energetic professionals to become an international logistics services provider.

At the heart of MEL's operations lies its proficient management of sea freight logistics. Leveraging extensive expertise and strategic partnerships, MEL adeptly handles cargo shipments via ocean vessels, providing comprehensive shipping solutions to accommodate various requirements. Whether clients require containerized cargo, bulk shipments, or specialized handling, MEL ensures the safe and timely delivery of goods to their destinations.

Recognizing the importance of expediency in today's fast-paced business environment, MEL extends its services to encompass air freight solutions. For urgent and time-sensitive shipments, MEL offers competitive air freight rates and diligently coordinates cargo transportation via reputable airlines. With a focus on efficiency and reliability, MEL guarantees swift delivery, allowing clients to meet critical deadlines with confidence.

As an esteemed international logistics provider akin to King Freight and EAA Network, MEL extends its reach beyond national borders, facilitating seamless trade across the globe. Through a meticulously coordinated network of partners and affiliates, MEL oversees shipments on a global scale, managing documentation, customs clearance, and transportation logistics with unparalleled proficiency. Clients can rest assured that their cargo is in capable hands, as MEL navigates complex international regulations and procedures with ease.





Furthermore, MEL goes above and beyond to streamline customs procedures, ensuring full compliance with regulatory requirements. Backed by an experienced team well-versed in import/export documentation, tariff classifications, and duty payments, MEL simplifies the complexities of international trade, allowing clients to focus on their core business objectives.

MEL serves as a vital conduit for facilitating trade between Myanmar and its neighboring countries, offering a wide array of efficient cross-border transportation services. With a steadfast commitment to excellence, MEL prides itself on delivering seamless logistics solutions tailored to the unique needs of each client.

## FOCUSED BORDER TRADE

### OUR SERVICES COVER FOR

- CHINA - MYANMAR**
  - Muse & Jiegao Border Trade
- THAILAND - MYANMAR**
  - Myawaddy - Maesot Border Trade
  - Thailand to Int'l Destinations Through Sea/ Air/ Land
- THAILAND - LAOS - MYANMAR (GOLDEN TRIANGLE)**
  - Tachileik - Maesai Border Trade
  - Kenglat - LAO Border Trade
- THAILAND - MYANMAR**
  - Kawthaung - Ranong Border Trade

In essence, Myanmar Elite Logistics stands as a beacon of reliability and efficiency in the realm of logistics, empowering businesses to thrive in a global marketplace. With a steadfast commitment to excellence and a passion for exceeding expectations, MEL remains a trusted partner in the journey towards seamless cross-border trade. MEL carry out designated customs clearance services at border crossings includes completing documentation, making customs declaration, payment of import and export duties.

# BOARD OF DIRECTORS



**Mr Kyaw Lwin Oo**  
Executive Chairman

U Kyaw Lwin Oo began his career as an Operations Manager for Myanmar Container Line, the first containerized feeder carrier in Myanmar to travel the Myanmar-Singapore route, from 1990 to 1995. After gaining extensive shipping knowledge from this experience, U Kyaw Lwin Oo established Ever Flow River Forwarding & General Services Co., Ltd in 1998. With his entrepreneurial and leadership skills, E.F.R has created a vast network of shipping agencies representing world-class container carriers and international freight forwarders. U Kyaw Lwin Oo's strong belief in business development through diversification has enabled him to expand into other areas of supply chain logistics.

In addition to his role as Chairman of the Myanmar Hoteliers Association (MHA), Ngwe Saung Hotel Zone, U Kyaw Lwin Oo serves as an Advisor at the Myanmar Mercantile Maritime Development Association (MMMDA), Vice-Chairman of the Board of Directors at the Myanmar International Freight Forwarders Association (MIFFA), and is a Founding Member of the Myanmar Customs Broker Association (MCBA). His entrepreneurial spirit has led him to plan the development of Myanmar's logistics infrastructure on a national scale, with approval from high-level authorities, taking advantage of the economic reforms currently underway in Myanmar. This is a promising initiative that would put Myanmar on par with some neighboring countries in the transportation and logistics sector.

U Maung Maung Oo serves as the Vice Chairman of the E.F.R Group of Companies. He earned his Bachelor of Science from the University of Yangon, along with a Certificate in International Business Finance and Financial Management in 2002. Additionally, he holds a Diploma in Maritime Law from the University of Yangon (2003) and a Certificate in Multimodal Transport from MIFFA & AFFA. U Maung Maung Oo began his career with E.F.R Freight Forwarding & General Services Co. Ltd in 1996 as a marketing manager and was later appointed as General Manager for World Class Container Carrier and Shipping agency from 2001 to 2007. With his extensive knowledge and diverse management skills, he currently serves as a member of the board of directors and the Vice-Chairman of the E.F.R Group Public Co., Ltd. Furthermore, U Maung Maung Oo holds a position as a member of the board of directors of the Myanmar International Freight Forwarders Association (MIFFA).



**Mr Maung Maung Oo**  
Executive Vice-Chairman



# BOARD OF DIRECTORS

U Aung Min Han holds a Bachelor of Engineering in Civil Engineering from 2001, a Certificate of Internal Auditor Training Course from 2003, a Diploma in International Freight Management Certificate in Multimodal Transport from 2004, a Certificate in Multimodal Transport from 2004, and a Master of Business Administration from 2008. He currently serves as the Chief Executive Officer of E.F.R Group Public Co., Ltd.

U Aung Min Han began his career with E.F.R in June 1997 as a marketing executive at Ever Flow River Forwarding & General Services Co. Ltd. He then worked his way up the ranks, serving as a marketing manager and eventually as General Manager in sub-business units of E.F.R Group. His extensive experience in marketing and administration, coupled with his excellent interpersonal skills, make him an ideal candidate for top-level management positions.

In recognition of his outstanding work, U Aung Min Han was appointed as the Chief Executive Officer (CEO) of E.F.R Group in 2012 and became one of the board directors of the company. He is a brilliant, talented, dedicated, and energetic young professional who is poised to lead E.F.R Group to new heights of success.



**Mr Aung Min Han**  
Executive Director, CEO



**Mrs Khin Sone**  
Executive Director, CFO

Daw Khin Sone serves as the CFO for E.F.R Group. She holds a B.Sc. in Mathematics from the University of Yangon, which she earned in 1995. In addition, she possesses a Diploma in Chinese from the University of Foreign Language and a Diploma in Business Law from the University of Yangon. Daw Khin Sone has completed a Basic Diplomatic Course and received a certificate from the Ministry of Foreign Affairs. She also achieved LCCI Levels I, II, and III in 2003. Currently, she holds a master's degree in Banking and Finance from the University of Economics. After her graduation, Daw Khin Sone began her career as an executive as the chief accountant in Eagle Group of Companies (1997 to 2000). She later joined E.F.R Group

as a marketing executive in one of the shipping lines. From 2000-2011, she worked at Gold Shipping Agency Services Ltd and was gradually promoted to deputy managing director due to her dedication and commitment. Since 2012, she has been serving as the group's chief finance officer. Daw Khin Sone is a member of the Myanmar Mercantile Maritime Development Association (MMMDA) and serves as a board member of the Myanmar International Freight Forwarders Association (MIFFA).

# BOARD OF DIRECTORS



**Mr Than Aung**  
Independent Director

U Than Aung, with more than 25 years of experience in Accounting, Finance, and Private Equity Investment fields, is the founder and CEO of MaximaxSolution Corporate Advisory. The company provides Corporate Finance, Investment Advisory, Accounting Services, M&A Advisory Services, CFO Services, Internal Audit Services, and Tax Advisory Services to a number of local and international companies. With substantial experience in Mergers & Acquisitions (M&A) across sectors including Microfinance, Education, Telecom, Retail, Healthcare, Food and Beverage, Hydro Power, and the Solar Industry, he has been involved in investment deals worth over US\$150 million.

He also serves as the Chief Capability Officer of MaximaxSolution Executive Learning Institute, accredited by the Securities and Exchange Commission of Myanmar (SCEM). The institute offers financial executive education for successful businesspeople from local and international companies, as well as working executives, providing guidance to enhance their understanding of finance and capital markets. Additionally, he is a member of CISI and ACCA of the UK, as well as MICPA.

Mr Min Sein serves as an independent director of E.F.R Group. He obtained his Bachelor of Science degree in 1966 and became a registered accountant (R.A) in 1971. In 1969, he successfully passed the Higher-Grade Pleader (Law) Examination and the Registered Lawyer's Examination in 1975. Since 1972, he has been practicing Law and was admitted as an advocate of the Supreme Court in 1998. His areas of specialization include Business and Corporate Law, Civil Law, Trade/Commercial Law, International Contracts, Trademark, Intellectual Property, and Personal Law (Succession Law). Mr Min Sein is also an Independent Director of AYA Bank and a Director of Myanmar M1 Investment Company Limited. He is a Member of the Australia Myanmar Chamber of Commerce and also serves as a Management Committee Member of U Hla Tun Hospice. Additionally, he has teaching experience, having taught Commercial Law to Government Officers, the Auditors General's Department, and Training Department from 1986 to 2006, as well as to the CPA 24<sup>th</sup> batch.



**Mr Min Sein**  
Independent Director



# BOARD OF DIRECTORS

Dr. Hla Theingi serves as the independent director of E.F.R Group and is a well-educated and experienced professional. She holds a Bachelor of Business Administration and an MBA from Assumption University Thailand, as well as a Ph.D. from the Asian Institute of Technology Thailand. Additionally, Dr. Hla Theingi has passed CFA Level 1. Her academic background includes teaching courses in economics, finance and accounting, international business, logistics, marketing, and research to undergraduate, graduate, and postgraduate students. In 2013, she authored the book "Export Import Practices: ASEAN Focus. Dr. Hla Theingi is actively involved as a mentor, guest speaker, reviewer, and editor for various institutions, conferences, and journals.



**Dr Hla Theingi**  
Independent Director

Dr. Hla Theingi's expertise as a practitioner is equally impressive. She is currently the Chief Executive Officer of MADP Distributing Co., Ltd and serves as a financial advisor and executive coach for telecom, trading, agriculture, animal feed, and education companies in Myanmar and Thailand. In 2015 and 2016, Dr. Hla Theingi worked as a consultant for Myanmar Automobile Development Public Co., Ltd. She has over 20 years of experience running her own container transportation business in Myanmar. Previously, Dr. Hla Theingi served as the deputy chairperson of the Department of International Business Management at Martin de Tour School of Management, Assumption University, Thailand from 1996 to 1998. She was also a member of the Research Support Committee at Assumption University, Thailand from 2012 to 2016. Dr. Hla Theingi's recent research, journal, and book publications are focused on SMEs, trade financing, sustainability, international business, ethical business technology transfer, and technology acceptance.

# MANAGEMENT TEAM



**Mr Kyaw Lwin Oo**  
Executive Chairman



**Mr Maung Maung Oo**  
Executive Vice-Chairman



**Mr Aung Min Han**  
Executive Director, CEO



**Mrs Khin Sone**  
Executive Director, CFO



# INDEPENDENT DIRECTORS

Name of Independent Directors	Rationale for Why the Board Considers them as Independent
U Min Sein	Has extensive experience and expertise accumulated during his career as an attorney, which enable him to assist the company in different legal aspects. Appointment at 4 <sup>th</sup> august 2023.
Daw Hla Theingi	Has extensive experience and expertise accumulated during her career as the lecturer of different finance sectors, which enable her to assist the company in Audit and Risk management. Appointment at 4 <sup>th</sup> august 2023.
U Than Aung	With an established knowledge of Accounting, Finance and Investment Fields for more than 20 years with an intensive experience of M&A for Microfinance, Education, Telecom and Retail Sector, he was involved in three investment deals enables him to guide the company in the investment and portfolio management. Appointment at 4 <sup>th</sup> august 2023.



# **CORPORATE GOVERNANCE & SHAREHOLDER INFORMATION**



# CORPORATE GOVERNANCE FRAMEWORK

At E.F.R, the Board of Directors and stakeholders are fully aware of the importance of setting up strong corporate governance practices. They take their responsibility seriously in developing a suitable framework that safeguards and improves shareholder value as well as the company's performance. E.F.R acknowledges the significance of maintaining high levels of accountability for corporate governance and is making every effort to implement practices that comply with prevailing international principles while taking into account local conditions in Myanmar. E.F.R is dedicated to creating a transparent management structure that is governed by robust principles, which facilitate efficient coordination between the Board of Directors and the Board Committees throughout the organization.

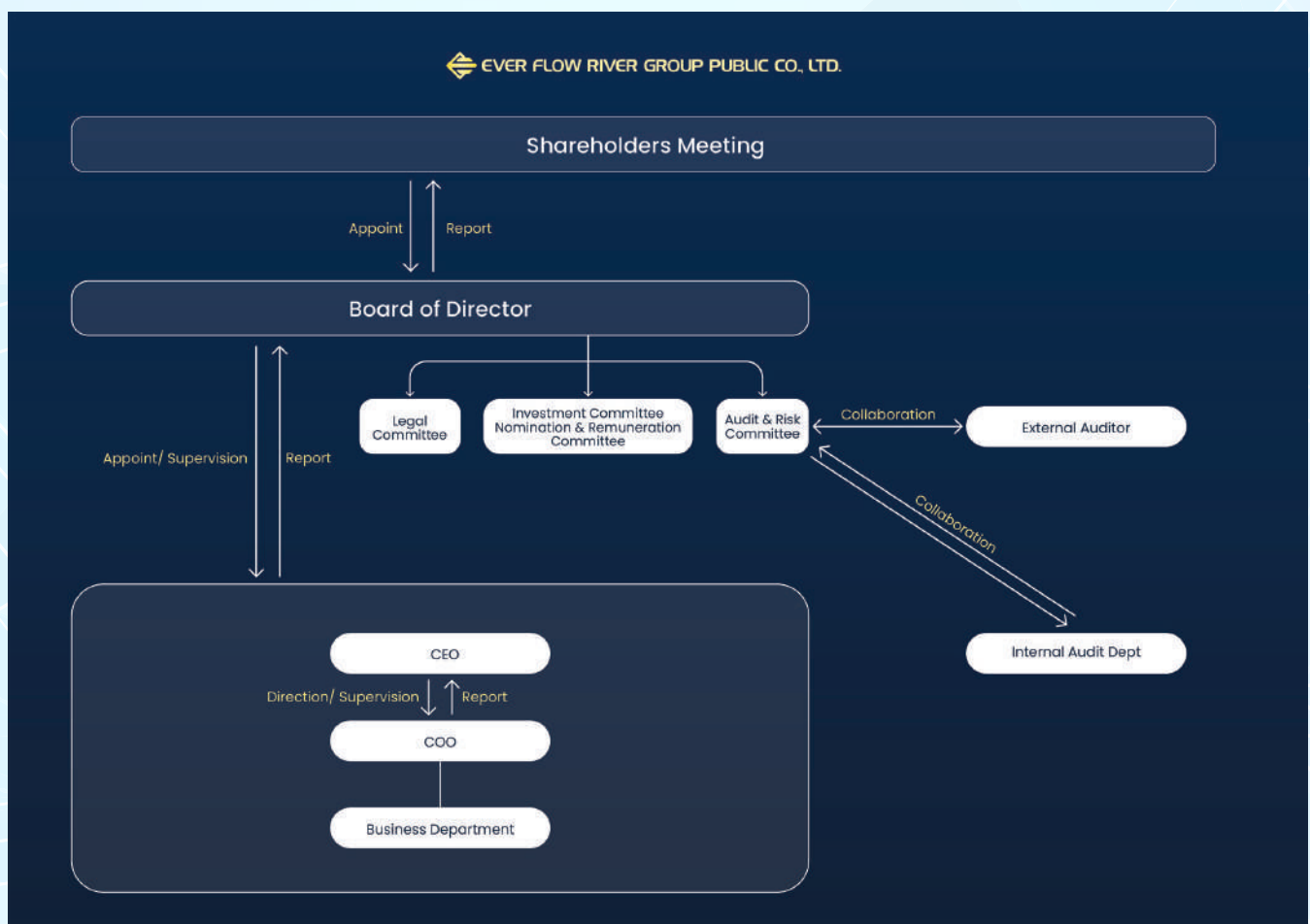

The aforementioned framework fosters the ability of E.F.R Group to promptly identify opportunities and challenges, thereby facilitating an efficient process for informed decision-making. This, in turn, enables agile planning and expeditious execution of strategies and decisions. The framework also establishes sound controls, checks and balances, and compliance within the company, while allocating authorities and responsibilities.

# THE BOARD

The Board of Directors holds a crucial position in guiding and supervising the strategic direction and performance of the company. Comprised of experienced professionals from various backgrounds, the board ensures effective decision-making and enforces sound governance practices. Throughout the reporting period, the board held Six meetings, addressing crucial matters such as Investment & Portfolio management, financial performance, and long-term sustainability.

The board of directors consists of ten individuals, seven of whom are executive directors and three are independent directors. Each member of the board possesses a strong background in entrepreneurship and finance, as well as extensive knowledge in the relevant industry. This collective experience enables the board to make effective decisions.

The Board of FY 2023-2024 consists of ten members, seven of whom are Executive Directors while the remaining three are independent directors. The composition of The Board is designed to maintain an appropriate balance of executive and independent directors. The majority of the Board members are executive directors, which aligns with the industry's knowledge requirements. They offer valuable expertise, impartiality, and diverse perspectives. Their extensive experience in the industry enables them to provide effective oversight of the company's performance. The Composition of the Board as of 31<sup>st</sup> March 2024 is as per below. Profiles and qualifications of the Directors and the listed company directorships as at the date of this Annual Report are set out in the section mentioned previously above.

NAME	POSITION	LAST ELECTION DATE	BOARD
U Kyaw Lwin Oo	Executive Director	04/07/2023	Chairman
U Maung Maung Oo	Executive Director	04/07/2023	Member
U Aung Min Han	Executive Director	04/07/2023	Member
Daw Khin Sone	Executive Director	04/07/2023	Member
U Min Sein	Independent Director	04/07/2023	Member
U Than Aung	Independent Director	04/07/2023	Member
Daw Hla Theingi	Independent Director	04/07/2023	Member



# DIRECTOR BOARD MEETINGS

A record of the Board Meetings and the Director's attendance as of 31<sup>st</sup> March 2024 is as per the following board meeting schedule.

The Number and dates of board meeting and committee meetings

	<b>BOD Meeting</b>	<b>Committee Meeting</b>
Board of Director	19 - 4 - 2023	
Board of Director	18 - 7 - 2023	
Board of Director	17 - 1 - 2024	
Board of Director	22 - 3 - 2024	
Audit & Risk Committee		19 - 4 - 2023
Audit & Risk Committee		18 - 7 - 2023
Audit & Risk Committee		17 - 1 - 2024
Audit & Risk Committee		22 - 3 - 2024
Investment Committee, Nomination & Remuneration Committee		19 - 4 - 2023
Investment Committee, Nomination & Remuneration Committee		18 - 7 - 2023
Investment Committee, Nomination & Remuneration Committee		17 - 1 - 2024
Investment Committee, Nomination & Remuneration Committee		22 - 3 - 2024
Legal, Governance & Compliance		19 - 4 - 2023
Legal, Governance & Compliance		18 - 7 - 2023
Legal, Governance & Compliance		17 - 1 - 2024
Legal, Governance & Compliance		22 - 3 - 2024



List of Directors attending board meetings and committee meetings

<b>Director Name</b>	<b>Board Of Directors Meeting</b>	<b>Audit &amp; Risk Committee</b>	<b>Investment Committee, Nomination &amp; Remuneration Committee</b>	<b>Legal, Governance &amp; Compliance)</b>
U Kyaw Lwin Oo	Executive Director	Member	Member	Member
U Maung Maung Oo	Executive Director	Member	Member	Member
U Aung Min Han	Executive Director	Member	Member	Member
Daw Khin Sone	Executive Director	Member	Member	Member
U Min Sein	Independent Director	Member	Member	Chairperson
Daw Hla Theingi	Independent Director	Chairperson	Member	Member
U Than Aung	Independent Director	Member	Chairperson	Member



# BOARD COMMITTEE

To improve the effectiveness of governance, Our Board has established several committees, each with specific responsibilities. These committees are as follows:

## **Investment Committee**

The Investment and Portfolio Management Committee oversees and manages the company's investment activities and portfolio of assets. It plays a vital role in managing the company's investment portfolio, optimizing risk-return profiles, and ensuring compliance with investment policies and regulations. It encompasses strategic decision-making, risk management, performance monitoring, and effective communication with stakeholders.

## **Nomination & Remuneration Committee**

The Nomination and Remuneration Committee is responsible for board composition, director selection, and evaluating the effectiveness of board practices and policies. It ensures a robust framework for corporate governance is in place. The committee reviews executive compensation, ensuring it aligns with company performance, industry standards, and shareholders' interests. It ensures fairness and transparency in remuneration policies.

## **Legal, Governance & Compliance Committee**

The Legal committee plays a crucial role in safeguarding the company's legal interests, ensuring compliance with laws and regulations, and providing legal guidance to the Board and management. It helps to mitigate legal risks, protect the company's reputation, and maintain the highest standards of legal compliance.

## **Risk Committee**

The Board of Directors intended the Risk Committee to identify, evaluate and manage strategic risks, debt risks, investment risks, market risks and operational risks. It is to support the board in developing and implementing the Risk Management Framework reasonably and in supervising risk management tasks. The main responsibilities of risk committee are confirming the main risks policies and reflecting, analyzing and reporting the related framework laid down by the Management.

## **Audit Committee**

Audit Committee supervise the company's accounting policies, financial statements, and financial reporting, reflect and evaluate the significant policies and decisions made by the Management, and discuss the accounting policies of external audits and significant changes in the operation procedures and reflect income and financial statistics, including the use of non-IFRS financial metrics.

# APPROVED COMMITTEE FOR FY 2023-2024

Sr.	Committee	Chairperson	Members	Position
1.	Investment Committee	U Than Aung (Independent Director)	U Kyaw Lwin Oo	Executive Director
			U Maung Maung Oo	Executive Director
			U Aung Min Han	Executive Director
			Daw Khin Sone	Executive Director
			Daw Hla Theingi	Independent Director
			Daw Hinn Yee Mon	COO
			Daw Zin Nyein Htwe	COO
			U Than Aung	COO
			Daw Lae Lae Mu	COO
			Daw Phyu Thet Khine	ACFO
			Daw Khine Zin Oo	FO
			Daw Yee Mon Oo	Compliance Officer
			Daw Naing Naing Oo	Corporate Secretary
2.	Nomination & Remuneration Committee	U Than Aung (Independent Director)	U Kyaw Lwin Oo	Executive Director
			U Maung Maung Oo	Executive Director
			U Aung Min Han	Executive Director
			Daw Khin Sone	Executive Director
			Daw Yee Mon Oo	Compliance Officer
			Daw Naing Naing Oo	Corporate Secretary
3.	Legal, Governance & Compliance	U Min Sein (Independent Director)	U Kyaw Lwin Oo	Executive Director
			Daw Yee Mon Oo	Compliance Officer
			Daw Naing Naing Oo	Corporate Secretary
4.	Audit Committee	Dr. Hla Theingi (Independent Director)	U Min Sein	Independent Director
			Daw Yee Mon Oo	Compliance Officer
			Daw Naing Naing Oo	Corporate Secretary
5.	Risk Committee	Dr. Hla Theingi (Independent Director)	U Kyaw Lwin Oo	Executive Director
			U Maung Maung Oo	Executive Director
			U Aung Min Han	Executive Director
			Daw Khin Sone	Executive Director
			Daw Hinn Yee Mon	COO
			Daw Zin Nyein Htwe	COO
			U Than Aung	COO
			Daw Lae Lae Mu	COO
			Daw Yee Mon Oo	Compliance Officer
			Daw Naing Naing Oo	Corporate Secretary



# ETHICS AND COMPLIANCE

At E.F.R, we prioritize ethical behavior in all our operations. To achieve this, we have implemented a comprehensive set of policies, including a Code of Conduct, which guides our directors, employees, and business partners on ethical standards and practices. We foster a culture of ethics and integrity that permeates throughout our organization. Our leadership is committed to upholding ethical standards, and our Board of Directors provides oversight to ensure ethical behavior at all levels.

We have established clear policies, procedures, and guidelines that outline our expectations for ethical conduct, and we regularly communicate and train our employees on these principles. Our compliance program is designed to ensure that we comply with all relevant laws, regulations, and industry standards. We employ a robust framework that includes monitoring and assessing legal and regulatory requirements, implementing controls and procedures to ensure compliance, and conducting regular reviews to identify and address any areas of non-compliance. We maintain strong relationships with regulatory bodies and actively engage with them to stay updated on changes in the legal landscape.

We have implemented a comprehensive Code of Conduct that sets forth the ethical principles and behavioral expectations for all employees, directors, and business partners. Our Code of Conduct covers a wide range of topics, including conflicts of interest, bribery and corruption, insider trading, data privacy, and respect for human rights. We require all employees and directors to acknowledge and adhere to our Code of Conduct, and we provide ongoing training and resources to ensure understanding and compliance.

We maintain a robust whistle blower protection program to encourage employees and stakeholders to report any concerns or violations of our Code of Conduct or applicable laws. We provide multiple reporting channels, including anonymous reporting options, to ensure confidentiality and protect whistle blowers from retaliation. Reports are thoroughly investigated, and appropriate actions are taken to address any substantiated concerns. At E.F.R Group, we are committed to maintaining the highest ethical standards and ensuring that our operations are conducted with integrity and transparency.

# RISK MANAGEMENT

## Risk Management

EFR, the risk management approach and Supply Chain Logistics Service Provider, identify and monitor various potential risks.

The process of EFR's risk management includes regular assessments to determine the expected losses and their impacts and to identify the effectiveness of mitigation measures. If additional actions are necessary, they are regularly evaluated and checked.

The Bottom-up approach is used to comprehensively assess the possible losses and measures in the economic fields where EFR's operations are.

## Risk Management Framework

Our organization developed a Risk Management Framework to protect from potential losses based on the following guidelines.

They are presented in four types: Identifying risks, estimating and evaluating risks, mitigating and controlling risks, monitoring and reporting risks.

### 1. Risk Profiling

With the supervision of management and Board of Directors, risk tolerance and risk appetite levels of the company are determined.

### 2. Risk Identification

We collaborate with all the stakeholders in the trade flow supply chain field to identify the potential destructive risks. We are widely using risk assessment and best practices for the business.

### 3. Risk Assessment

Our company prioritizes assessing the possibility of the risks and possible losses.

The risks are assessed both qualitatively and quantitatively. The potential losses are assessed based on operational risks, financial risks and the business' image.

### 4. Risk Mitigation and Control

We implement risk assessment, risk identification and control. Limiting the potential loss to a minimum includes having the measures in place, to develop a prevention plan, internal control, rehabilitation processes and potential risks mitigation plans.

### 5. Risk Monitoring & Reporting

To confirm the risks, we continuously monitor and reflect. We reported the emerging risks to the Board of Directors and Management and monitor to mitigate the risks and make improvements.

Two most common types of risks are:

1. Operational Risks and
2. Financial Risks.



## **(1) Operational Risks**

Operational risks include product and service offers, individual risks and health safety and technological opportunities.

### **Summary of Mitigating The Main Risks**

For the company, our contractors, business partners and staff play a central role. We exert our effort to attract and retain highly qualified people and to improve skills. We are working together with stakeholders and partners so that there is no shortage of labor.

We invest in internal training and vocational development programs to be able to produce skilled individuals and future leaders.

Much as Information technology plays an important role in our operations, cyber breaches and disturbances may pose risks. We mainly emphasize the sufficient protection of the personal or customers' information.

EFR is determined to make additional investments in customers' information management and internal performances in response to events. We are working closely with the companies to store the customers' and staff's data safely and to prioritize having a system.

EFR is working to have more effective customer relations and management, and consistent operation.

## **(2) Financial risks include credit risks, liquidity risks, currency risks and market risks.**

### **(a) Credit Risk**

We are working by developing policies for the company's financial assets, bank savings and trade earnings. We set a credit limit for each individual partner and always monitor to comply with the policies and limitations at relevant organizations at different levels. The Board of Directors and Management do not hold any collateral and has more exposure to credit risks.

### **(b) Liquidity Risk**

Liquidity risk management includes having enough cash, short-term savings, receivables of high liquidity, goods stored to be sold, debt obligations. The liquidity management monitors liquidity forecasts of the Group. Liquidity management policy mainly estimates the cashflow and monitors the liquidity ratios.

### **(C) (Currency risk)**

The changes in exchange rates of foreign currencies like US dollars can have impacts on the operational results of individual organizations in E.F.R Group.

E.F.R Group is working on risk management through risk-based internal audit processes and considers it as part of the foundation of the business strategy. To take care of our businesses and to provide firm results and values for the stakeholders, we have laid down firm guidelines to identify, to forecast and to mitigate risks. Our risk management framework is proactive in risk management and has appropriate risk mitigation measures in place.



# SHAREHOLDER MANAGEMENT

At E.F.R, we understand the significance of our shareholders' interests and actively seek to engage with them to promote transparency and trust. We ensure regular communication through various channels, including annual general meetings, investor briefings, and dedicated investor relations channels. We aim to encourage shareholder participation, provide timely updates on our company's performance, and seek their input on significant matters. We acknowledge the valuable perspectives of our shareholders as integral contributors to our long-term success.

## Shareholder Engagement Approach

Our approach to engaging with shareholders is based on principles of transparency, openness, and inclusiveness. Our objective is to establish and maintain strong relationships with our shareholders based on mutual trust and understanding. We achieve this through the following key elements:

- **Proactive Outreach:** We take the initiative to reach out to our shareholders and keep them informed about the company's performance, strategic initiatives, and key developments. We use various communication channels, including investor presentations, annual general meetings, earnings calls, and dedicated investor relations websites, to ensure timely and comprehensive information dissemination.
- **Annual General Meetings (AGMs):** We conduct AGMs as a direct platform for interaction with our shareholders. These meetings provide shareholders with an opportunity to voice their opinions, ask questions, and express their concerns. We conduct AGMs transparently and inclusively, ensuring that all shareholders have equal access to information and an opportunity to participate.
- **Investor Relations:** Our dedicated investor relations team fosters relationships with shareholders and addresses their inquiries. This team serves as a primary point of contact for shareholders, facilitating two-way communication and providing timely and accurate responses to their queries.
- **Shareholder Feedback Mechanisms:** We actively encourage shareholders to provide feedback and suggestions on company matters. We maintain feedback mechanisms, such as surveys, online portals, and direct communication channels, to collect and assess shareholder input. This feedback informs our decision-making processes and helps us better understand and address shareholder expectations.



- **Proxy Voting and Shareholder Resolutions:** We respect the voting rights of our shareholders and ensure that their votes are accurately recorded and counted. We provide clear and comprehensive proxy materials to facilitate informed voting decisions. In cases where shareholders propose resolutions, we carefully consider their merits and engage in constructive dialog to address any concerns or explore potential solutions.
- **Reporting and Transparency:** We are committed to transparency in our reporting. We provide comprehensive and accurate information in our annual reports, financial statements, and sustainability reports. We strive to meet or exceed regulatory reporting requirements and industry standards, ensuring shareholders have access to relevant and reliable information.

At E.F.R, we value the perspectives and contributions of our shareholders. We are committed to fostering robust shareholder engagement through proactive communication, transparency, and inclusiveness. We believe that engaging with shareholders enables us to better understand their priorities, align our strategies with their expectations, and build long-term relationships based on trust and mutual benefit.

# STAKEHOLDER MANAGEMENT

Acknowledging the significance of stakeholder interests, we proactively participate with our employees, customers, suppliers, and communities where we conduct our business. We endeavor to uphold robust connections and attentively heed their feedback, guaranteeing that our choices account for the wider influence on stakeholders and favorably contribute to society. At E.F.R Group, we realize that the triumph of our enterprise is intimately linked to reliance, cooperation, and reciprocal value generation with our stakeholders.

## STAKEHOLDER IDENTIFICATION

We have prioritized our stakeholders based on their level of influence, impact, and dependence on our operations. Our most significant stakeholders are:

- **Shareholders and Investors:** We maintain open and straightforward communication with our shareholders and investors, providing them with timely and accurate information to support their investment decisions and addressing their inquiries and concerns.
- **Customers:** We endeavor to comprehend and fulfill the needs of our customers, delivering high-quality products and services, and maintaining strong relationships. We actively seek feedback from our customers to continuously improve our offerings and enhance their overall experience.
- **Employees:** We appreciate our employees as critical contributors to our success. We prioritize their well-being, provide a safe and inclusive work environment, promote professional development, and encourage a culture of respect and collaboration.
- **Suppliers and Business Partners:** We work closely with our suppliers and business partners to ensure mutual growth and success. We maintain transparent and equitable relationships, adhere to ethical business practices, and foster sustainability in our supply chain.
- **Communities and Society:** We strive to be responsible corporate citizens, actively engaging with the communities in which we operate. We support initiatives that promote social and environmental well-being, contribute to local economic development, and foster positive relationships.





## Stakeholder Engagement Approach

Our approach to engaging stakeholders is built on the following guiding principles:

- **Open and transparent communication:** We strive to maintain open and transparent communication channels with our stakeholders, ensuring relevant and timely information about our operations, performance, and initiatives is readily accessible via a multitude of platforms including dedicated websites, social media, and stakeholder newsletters.
- **Collaboration and partnerships:** We are committed to seeking opportunities to collaborate with our stakeholders to create shared value and address common challenges. Through constructive dialogue, we aim to seek input and feedback and explore partnerships that contribute to sustainable outcomes.
- **Regular engagement activities:** We conduct surveys, focus groups, consultations, and advisory committees regularly to provide platforms for stakeholders to voice their opinions, share their perspectives, and contribute to decision-making processes.
- **Stakeholder-specific initiatives:** We develop and implement initiatives tailored to meet stakeholder's unique needs and expectations including training programs for employees, customer feedback mechanisms, responsible sourcing programs, and community investment projects.

At E.F.R, we acknowledge that effective stakeholder management is integral to driving sustainable growth and creating a positive impact. By engaging with our stakeholders inclusively and collaboratively, we work to build trust and nurture long-term relationships while creating shared value beneficial for our company, our stakeholders, and society as a whole.

# MATERIAL BACKGROUND INFORMATION

No	Name	Designation (Director, Managing Director, CEO, etc)	Executive or Non Executive (Yes/No)	Independent or non Independent (Yes/No)	Material background information and positions he/she has taken
1.	U Kyaw Lwin Oo	Executive Director	Yes	No	1. K Efficient Logistics Consortium Co., Ltd. (Director) 2. Ever Flow River Agro Venture Co., Ltd. (Director) 3. EFR Hotel Group Co., Ltd. (Director)
2.	U Maung Maung Oo	Executive Director	Yes	No	No
3.	U Aung Min Han	Executive Director	Yes	No	1. A&H Development Co., Ltd. (Director) 2. SIM Co., Ltd. (Director) 3. Open Sesame Co., Ltd. (Director)
4.	Daw Khin Sone	Executive Director	Yes	No	1. Golden Host Travels & Tours Co., Ltd. (Director) 2. Win Wealth Trading Co., Ltd. (Director)
5.	U Min Sein	Independent Director	No	Yes	No
6.	Daw Hla Theingi	Independent Director	No	Yes	No
7.	U Than Aung	Independent Director	No	Yes	No



# PERFORMANCE REVIEW & FUTURE PROSPECT



# HIGHLIGHTS OF THE PERFORMANCE

## TOTAL REVENUE EARNING For The FY 2023-2024

**44,805,557,407** MMK

In the financial years 2023-2024, E.F.R Group earned 44.81 billion Myanmar Kyats as revenue, a decrease of about 12% compared to the previous year. This decline was due to the fact that the volume of business services was slightly reduced by the flow of goods, despite the success of attracting new customers.

## TOTAL NUMBER OF CUSTOMER SERVED AS OF 2023-2024

**1488** CUSTOMERS

By prioritizing customized solutions, reliable support, and proactive communication, we ensure that our client's satisfaction comes first. This method resulted in exceptional client retention rates and a consistent flow of positive reviews, highlighting our prompt response times, adaptability, and punctual deliveries.

## EMPLOYEE CAPACITY

### DEVELOPMENT PROGRAMS ARRANGED

We prioritized our workforce by offering training programs and opportunities for professional growth. By emphasizing employee well-being and engagement, we fostered a highly motivated and proficient team, which in turn led to enhanced service quality and operational efficiency.

# REVIEW AND FUTURE PROSPECTS

## Financial Year of EFR Group 2023-2024

Due to global supply chain disruptions, changes in sea transportation and restrictions on border trading, EFR Group faced challenges in the above-mentioned financial year, leading to a decrease in profit. The company is actively working to address these challenges through various measures.

### Financial Performance

#### Revenue and Profitability

Although EFR Group's total revenue fell during the financial year, the company is striving to maintain its acceleration and prevent further declines through a sound financial management system, strong corporate governance and high business standards.

#### Expenses

EFR Group has expanded into new businesses to develop its businesses and diversified the investments by spending capital expenditures for these new businesses. Thus, expenditures under the heading of Property, Plants and Equipment under Non-current Assets have more than doubled. These new businesses are expected to become new income sources in the coming years.

#### Net Income

Due to the afore-mentioned challenges, the company's net income decreased compared to the previous year. However, income is expected to increase in the coming financial years due to the company's skilful management, new investments, and the adoption of new strategies.

### Operational Highlights

#### Freight Forwarding and Logistics

The company's freight forwarding, and logistics activities were hindered by global supply chain disruptions and changes in sea transportation systems. However, the company managed to maintain its service levels and prevent a decline by investing in new businesses and expanding businesses with good prospects. The company can expand and acquire more cargo trucks, form business partnerships with other logistic companies and expand its services in water and air freight in addition to inland transportation.

EFR Logistics provides comprehensive services to facilitate the transportation of Myanmar's products such as rice, corn, beans and pulses, textiles and aquatic products through road, water and air transportation.

#### Air Freight Forwarding Sector

In the air freight forwarding sector, the company delivers various goods by acting as a general sales agent and cargo sales agent for international airlines.



## **Sea Transportation Sector**

In the sea transportation sector, the company acts as a shipping agent in Myanmar for international shipping companies. It provides cargo services, port services, delivers goods with cargo trucks to warehouse or distribution centres from the port, renders custom clearance activities and offers import/ export goods deliver services including Door-To-Door, Port-To-Port, Door-to-Port and Port-to-Door. The company is also connected with international logistic networks and shipping companies.

## **Warehousing and Distribution**

The company's warehousing and distribution activities are stable, and the company is striving to improve its services.

EFR Group provides warehousing services to fulfill customers' needs by partnering with other businesses in addition to utilizing its own warehouses. Moreover, it offers comprehensive distribution services from warehouses to ports and other distribution locations.

## **Rendering Logistics Infrastructure Projects**

Recognizing the importance of logistics infrastructure development, E.F.R Group participates in several logistic infrastructure development projects.

## **Technology and Innovation**

The company prioritises technology and innovation. With the implementation of ERP systems and digital tools at the company's head office and branches, its operations are more efficient than before. The company manages its storage and delivery systems using ICT technology and GPS to reduce expenditures and render effective delivery services.

## **Strategic Initiatives**

### **Expansion and Diversification**

During 2023-2024 financial year, the company expanded into new businesses and diversified its investments by allocating capital expenditures to these new businesses in response to new challenges.

## **Sustainability**

The company prioritises environmental conservation and sustainability goals. Throughout its entire supply chain, it complies with regulations and conditions to prevent environmental pollution or damage, aiming to become a responsible company.

## **Human Resources**

As human resource development plays an important role in the business growth and sustainability, the company provides the required technology training to staff in its subsidiaries, recruits and appoints new talent, and offers good employment opportunities.





### **Compliance and Governance**

As a Yangon stock exchange listed company, EFR Group is committed to improving its business operations to raise share value for shareholders and will continue making efforts in enhancing returns from each share and ensure dividend payments.

### **Outlook**

The company expands its investments, adopts new technologies and creates employment opportunities, laying the foundation for future improvements.

### **Conclusion**

Although EFR Group's profit fell during the above-mentioned financial year, the company is determined to achieve growth in the coming years through strong management systems and strategic investments.

# PERFORMANCES OF THE BUSINESS UNITS

## Sales and Marketing Strategies

EFR Group is reaching out to individual and corporate customers using broad marketing techniques. In addition to traditional marketing methods, the company is effectively applying modern digital marketing strategies.

## Company's Strengths and Attracting Customers

The strengths of EFR Group include owning warehouses and trucks, rendering customs clearance services, and arranging the delivery of goods from ports and airports to the desired locations by customers offering a one-stop service for importers and exporters. The company has a widespread global network and handles both normal and border trade, led by individuals with over 20 years of experience. The company's strengths lie in its speed and accuracy, utilizing e-commerce and modern digital systems. Consequently, it meets the needs of regular customers and strives to attract new ones.

### Company's Competitive Strengths

- Forming sales structure and methods that are effective and streamlined.
- Providing innovative, effective and precise services with skilled staff and comprehensive infrastructure, widespread networks and complete service offerings, including various trade methods,
- Forming a strong corporate foundation and corporate commerce systems,
- Offering insurance systems, legal experts and consultants in various sectors.

## Medium and Long-term Marketing Strategies

EFR Group acts in line with its visions and missions, conducting marketing activities for both medium and long terms by applying both modern and traditional methods. The company ensures the required infrastructure, human resources, technologies, finance, legal affairs and insurance matters are in place. Especially in the broad logistic sector, it prioritizes becoming a competitive company on a global level.

# PERFORMANCES OF THE BUSINESS UNITS

## The Current Projects in Implementation

### Yangon Center of Logistic Hub (YLH)



Yangon Center of Logistic Hub (YLH) Project is one of the many projects of EFR Group. YLH is developing Logistics hubs that are fundamental in bringing commercial, environmental and social benefits.

The main objectives of YLH Project are:

- To support the logistics for the trade flows between industrial zones in the Northern and Western parts of Yangon.
- To promote regional transportation by initiating a new path for trade flow
- To enhance the strategic links between industrial zones and international ports
- To support the commercial, social and environmental developments of the State and the people





**The services granted by the MIC for YLH are as follows:**

- Container depots
- Logistics services
- Bonded Warehouse

YLH project is located at Shwe Lin Ban industrial zone. The 40 acres of YLH project is divided into two zones: logistics zone and trade zone. The lift on/lift off percentage at industrial zone (17) including Hlaing Thar Yar industrial zone accounts for 70% of Yangon. Therefore, YLH project is a strategic logistics hub for both inland and marine transportation.



Location of Yangon Center of Logistics Hub (YLH)

As this project can reduce the operational cost of transportation, environmental damage and traffic congestion, it will become a project that can benefit the State.



Yangon Center of Logistic Hub (YLH) Master Plan



## Potential Future Projects

### Transportation with the use of flexi-bags



Transporting with Flexi-bags is one of the projects of EFR Group. The project is implementing a transportation project that will transport cooking oil and industrial oil to Mandalay from Yangon and carry the cement and other goods on the return trip, once granted by the relevant ministries. As Myanmar economy, historically, has focused more on land cargo transport rather than inland water transport and air transport, 90% of cargo transport has to rely on containers. Therefore, the use of flexi-bags will bring the following benefits.





## **Benefits that come with the use of flexi-bags are as follows:**

### **(1) High Quality Transportation**

Flexi-bags can keep the quality of the liquids in the 20-feet containers and can carry the full quantity of the liquids.

### **(2) Low Use of Fuel**

The use of flexi-bags can reduce the number of travels, and therefore, can save the fuel.

### **(3) Nature Conservation**

As flexi-bags are made by the disposable and reusable items, it does not need the excessive cleaning like tank trucks (boxer) and is environmentally friendly.

### **(4) Low Cost**

Flexi-bags can reduce the number of travels as they can carry the full quantity of the liquids and, therefore, can save the transportation costs.

### **(5) Ease of Transportation**

Flexi-bags can save time as liquids can be loaded and unloaded into them with ease.

### **(6) Safety**

As flexi-bags are manufactured using advanced technologies, they can transport safely with any leakage or spills.

Implementing flexi bag technology in our logistics plan not only supports efficient and cost-effective transport but also aligns with our commitment to sustainability and economic growth.



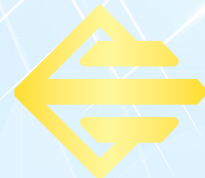

## **The transportation plan by barge carrier for the quick trade flow in Thai-Myanmar border trade (Ranong-Kawthaung-Yangon)**

### **(a) Assessing the current situation of cross border operation and related challenges**

To make sure the smooth trade and trade flow and to overcome the situation that has limitations in border trade, this plan is developed to operate on the trade route of Yangon-Kawthaung-Ranong and Ranong-Kawthaung-Yangon in compliance with the procedures of relevant departments.

### **(b) The new Thai-Myanmar border trade operation plan**

The trade route of Yangon-Kawthaung-Ranong and Ranong-Kawthaung-Yangon is a strategic route that goes from Laem Chabang port to Yangon port and inland port, passing through Ranong port and Kawthaung port. This new plan of trade route can reduce the transportation costs noticeably for the exporters and importers.

Export/ Import operations are carried out in line with the Standard Operation Procedures (SOPs) as follows.

#### **(1) Export**

Once the cross border export license is issued, the goods to be exported from different parts of Myanmar will be loaded with containers onto the barge, submitted and sent to the international or national port designated by the State.

Then, the respective custom officer will grant the seals after the inspecting in accordance with the custom regulations. The processes for Export Declaration will also be carried out in Yangon. Once the cross border license and custom clearance are processed correctly, the loaded ship will leave Yangon to Kawthaung. At Kawthaung, the relevant officer for the cross border trade will come aboard and inspect. From there, the journey will continue to Ranong port, Thailand. The goods will then be delivered to the international market. As this can reduce both transportation cost and time, the owners of the goods can get the foreign currency more quickly. The goods that exporting to Thailand or to the international markets through Thailand are as follows:



- (aa) **Pulses and beans** : Market research has revealed that the yield in beans and pulses in India is low due to the weather conditions of this year and it can surely lead to a higher level of purchase from Myanmar. A demand for a total of two million tons of pulses and beans is projected.
- (bb) **Corns** : From February to August, corns are exported substantially to Thailand and the international market. Approximately 12 million tons can be exported.
- (cc) **Garlic** : Garlic and kitchenware are exported to Thailand with one door open containers starting from this year.
- (dd) **Rubber** : Rubber of different grades can be exported as an industrial raw material to Malaysia and China through Thailand.
- (ee) **Fishery** products of Myanmar can be exported to China and other countries through Ranong–Laem Chabang.

## (2) Import

In land transportation from Laem Chabang port to Ranong port, the imported goods will be transported in containers. Once they are at the Ranong port, the bill of lading declared at Thai port, Port Clearance, Import Declaration and other required documents will be submitted for inspection before arriving to the allowed port. Goods will be then loaded onto the container barge bound for Yangon, Myanmar. The barge will make a temporary stop at the Kawthaung port. After getting inspected by the Yangon Coastal Port Administration (OSS, it will berth at the designated international port or domestic port, process custom clearances in compliance with the regulations and procedures and will deliver the goods to the owners.

### (C) Given the current situation, utilizing Ranong Port for trading offers several advantages over land transportation via cross-border routes

1. Having no issue due to the border roads being blocked
2. Quick transportation with fewer unexpected delays and blocks
3. Less transportation costs
4. Benefiting the State, export/ import traders and consumers

To ensure smooth export/import operations and to operate the containers to be transported with Border Trade Method at a designated coastal port, all the operations will be in compliance with the laws, by-laws, regulations, orders and instructions of the Yangon Coastal Port Administration (One Stop Service – OSS).



The barge to be used in the operation is as shown below.



The map of Kawthaung-Ranoung ports

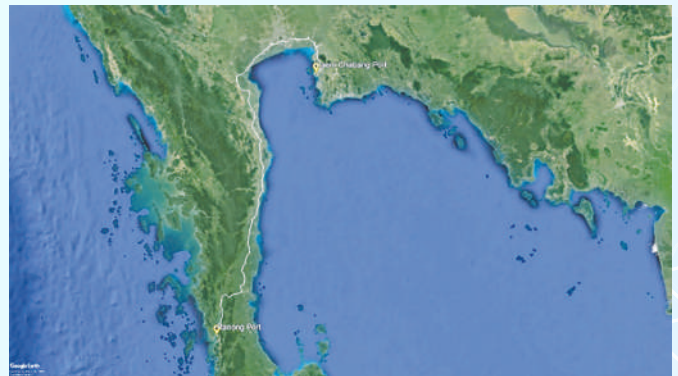

The map of Ranong-Laem Chabang ports





**EVER FLOW RIVER GROUP PUBLIC COMPANY LIMITED**

**AND**

**ITS SUBSIDIARIES**

**AUDITED FINANCIAL STATEMENTS**

*For the financial year ended 31 March 2024*

**FAMAT GROUP**

**Certified Public Accountants**

**No. 635 (A-1), Room No. B (3),**

**Yoma Yeiktha, Pyay Road, Kamayut Township,  
Yangon, Myanmar.**

**Tel: +00 95-1 523-327, 00 95-1 230-4349 & 00 95-949313006,**

**Fax: +00 95-1 230-4349**

**EVER FLOW RIVER GROUP PUBLIC COMPANY LIMITED AND ITS SUBSIDIARIES**

(Incorporated in the Republic of the Union of Myanmar under Myanmar Companies Law 2017)

(Registration No 114922617 dated. 10.04.2014)

---

**AUDITED FINANCIAL STATEMENTS**

For the financial year ended 31 March 2024.

**Contents**

	Page
Directors' Report	1-2
Statement by Directors	3
Independent Auditor's Report	4
Statement of Financial Position	5-6
Statement of Comprehensive Income	7-8
Statement of Cash Flow	9
Statement of Changes in Equity	10-11
Notes to the Financial Statements	12-39



**EVER FLOW RIVER GROUP PUBLIC COMPANY LIMITED AND ITS SUBSIDIARIES**  
**AUDITED FINANCIAL STATEMENTS**

*For the financial year ended 31 March 2024.*

(Incorporated in the Republic of the Union of Myanmar under Myanmar Companies Law 2017)

(Registration No 114922617 DATED. 10.04.2014)

---

**DIRECTORS' REPORT**

For the financial year ended 31 March 2024.

The directors present their report to the shareholders together with the audited financial statements for the financial year ended 31 March 2024.

**Directors**

The directors in office at the date of this report are:

- |                       |                   |
|-----------------------|-------------------|
| 1. U Kyaw Lwin Oo     | Managing Director |
| 2. U Aung Min Han     | Director          |
| 3. U Maung Maung Oo   | Director          |
| 4. Daw Khin Sone      | Director          |
| 5. Daw Hnin Yee Mon   | Director          |
| 6. Daw Lae Lae Mu     | Director          |
| 7. Daw Zin Nyein Htwe | Director          |

**Principal Activities**

The principal activities of the Company are as follows.

1. Total Logistics Services
2. Business of international standard warehouse and distribution
3. Foreign Export and Import Business

**Dividend**

The Company has paid dividend to Shareholder of the Company during the financial year ended 31 March 2024. The company has been issued dividends for 19,977,223 shares at the rate of 38 kyat per share.

**Share options**

There were no options granted during the financial year to subscribe for unissued shares of the Company. No shares have been issued during the financial year by virtue of the exercise of options to take up unissued shares of the Company.

**Directors' contractual benefits**

There were no unissued shares of the Company under option at the end of the financial year.

**Independent auditor**

The financial statements have been audited by independent Auditor "FAMAT GROUP".



.....  
Managing Director  
Director

Ever Flow River Group Public Company Limited.

.....  
Director  
Director

Ever Flow River Group Public Company Limited.



# EVER FLOW RIVER GROUP PUBLIC CO., LTD.

7A, 7<sup>th</sup> Floor, EFR Building, No. 941, Corner of Shukhintha Mayopat Road and Myoma 11<sup>th</sup> Street, North 4<sup>th</sup> Ward, Thakayta Township, Yangon Region.

☎ +951 5440 76, +951 5440 77, +959 8899 488 90

● www.efrgroupmyanmar.com

📘 www.facebook.com/efrgroup

00927

## STATEMENT BY DIRECTORS

For the financial year ended 31 March 2024.

In the opinion of the authorized officers,

- (a) The financial statements are drawn up so as a true and fair view of the state of affairs of the Company as at 31 March 2024 and the results of the business, statement of financial position, statement of comprehensive income, changes in equity and cash flows of the Company for the financial year then ended; and
- (b) We the undersigned Directors state that, in the opinion and to the best of our knowledge, the Statement of Financial Position and Statement of Comprehensive Income together with supporting schedules and notes thereto, have been drawn up according to section 258 & 264 of the Myanmar Companies Law so as to give a true and fair view of the state of affairs and of the operating results of the company relating to the financial year ended 31 March 2024. We also believe that the Company will be able to pay its debts as and when they fall due.

.....  
Managing Director

Director

Ever Flow River Group Public Company Limited.



.....  
Director

Director

Ever Flow River Group Public Company Limited.

Date: 26.6.2024



**FAMAT GROUP****CERTIFIED PUBLIC AUDITOR**

No.635(A-1),Room B-3,Yoma Yeiktha, Pyi Road , Kamayut Township, Yangon, Myanmar

Tel:951-523327,951-2304349

Email [famataudit@gmail.com](mailto:famataudit@gmail.com) [famatco@gmail.com](mailto:famatco@gmail.com)**INDEPENDENT AUDITOR'S REPORT TO THE SHAREHOLDERS**

We have audited the accompanying financial statements of **EVER FLOW RIVER GROUP PUBLIC COMPANY LIMITED** which comprise the statement of financial position as at 31 March 2024 and the statement of comprehensive income, statement of changes in equity and statement of cash flow for the financial year ended 31 March 2024, and a summary of significant accounting policies and other explanatory notes.

***Management's responsibility for the financial statements***

Management is responsible for the fair presentation of these financial statements in accordance with the provisions of the Myanmar Companies Law, and Myanmar Financial Reporting Standards, and for devising, and maintaining a system of internal accounting controls, sufficient to provide a reasonable assurance that assets are safeguards against loss from unauthorized use or disposition, and transactions are properly authorized and that they are recorded as necessary to permit the preparation of true and fair statement of comprehensive income and statement of financial position and to maintain accountability of assets.

***Auditor's Responsibility***

Our responsibility is to express an opinion financial statement based on our audit. We conducted our audit in accordance with Myanmar Financial Reporting Standards on Auditing. Those standards require that we comply with ethical requirements and plan and perform the audit to obtain reasonable assurance whether the financial statements as free from material misstatement.

An audit involves performing procedure to obtain audit evidence about the amounts and disclosures in the financial statements. The procedures selected depend on the auditor's judgment, including the assessment of the risks of material misstatement of the financial statements, whether due to fraud or error, in making those risk assessment, the auditor consider internal control relevant to the entity's preparation and fair presentation of the financial statements in order to design audit procedures that are appropriate in the circumstances, but not for the purpose of expressing an opinion on the effectiveness of the entity's internal control. An audit also includes evaluating the appropriateness of accounting policies used and the reasonableness of accounting estimates made by management as well as evaluating the overall presentation of the financial statements.

We believe that the evidence is sufficient and appropriate to provide a basis for our audit opinion.

***Opinion***

In our opinion, the financial statements are properly drawn up in accordance with section 280(a) and (b) of the Myanmar Companies Law and Myanmar Financial Reporting Standard so as to give a true and fair view of the state of the Branch as at 31 March 2024 and the results, changes in equity and cash flows of the Company for the financial year ended 31 March 2024.

***Report on other legal and regulatory requirements***

In our opinion, the accounting and other records required by the Law to be kept by Company have been properly kept in accordance with the provisions of Myanmar Companies Law.

  
**DAW TIN WIN YU**  
 B.Com.A., C.P.A (PA-43)  
 CERTIFIED PUBLIC ACCOUNTANT  
 AUDITOR & CONSULTANT

Date:26.06.2024



**EVER FLOW RIVER GROUP PUBLIC COMPANY LIMITED AND ITS SUBSIDIARIES**  
**STATEMENT OF FINANCIAL POSITION AS AT 31 MARCH 2024**

2022-2023 1.4.2022-31.3.2023 Kyat	Particular	Note	2023-2024 1.4.2023-31.3.2024 Kyat
	<b>ASSETS</b>		
	<b>Non-Current Assets</b>	<b>4.00</b>	
1,440,325,749.67	Property, Plant & Equipment	4.10	2,879,650,788.68
85,027,261.89	Intangible Assets	4.20	82,018,817.97
1,410,496,298.89	Investment in Associates	4.30	1,325,429,232.33
3,194,508,081.86	Project under Development	4.40	3,236,259,360.86
6,130,357,392.32			7,523,358,199.84
	<b>Current Assets</b>	<b>5.00</b>	
248,535,509.06	Inventories	5.10	3,735,827,160.38
2,219,528,892.28	Account Receivable	5.20	4,248,742,514.87
18,524,656,877.52	Other Receivable	5.31	18,709,991,701.29
809,930,441.85	Advanced Tax	5.32	550,682,496.17
2,928,112,261.85	Cash and Cash Equivalents	5.40	6,298,744,120.55
24,730,763,982.56			33,543,987,993.26
30,861,121,374.88	<b>Total Assets</b>		<b>41,067,346,193.10</b>
	<b>EQUITY AND LIABILITIES</b>		
	<b>Equity</b>		
13,638,599,000.00	Share Capital	3.00	13,638,599,000.00
	<b>RETAINED EARNINGS</b>	<b>6.00</b>	
4,285,080,518.03	Retained Earnings	6.10	4,688,122,194.43
	Dividend Paid		(764,820,267.00)
	<b>RESERVE</b>	<b>7.00</b>	
597,061,516.18	Foreign Currency Translation Reserve	7.10	590,844,986.24
213,844,075.00	Non-Controlling Interests	8.00	247,470,647.92
18,734,585,109.21	<b>Total Equity</b>		<b>18,400,216,561.59</b>
	<b>NON-CURRENT LIABILITIES</b>		
103,566,193.08	Long - Term Loan From Bank		3,046,612,289.88
	<b>CURRENT LIABILITIES</b>	<b>9.00</b>	
1,246,686,440.66	Account Payable	9.10	2,814,143,031.25
9,133,153,226.29	Other Payable	9.21	15,441,066,713.20
1,643,130,405.64	Tax Provision	9.22	1,365,307,597.18
12,126,536,265.67	<b>Total Liabilities</b>		<b>22,667,129,631.50</b>
30,861,121,374.88	<b>Total Equity and Liabilities</b>		<b>41,067,346,193.10</b>



Director

Ever Flow River Group Public Company Limited.

Director

Ever Flow River Group Public Company Limited.

*Meap*  
**DAW TIN WIN YU**  
 B.Com.A;A., C.P.A (PA-43)  
 CERTIFIED PUBLIC ACCOUNTANT  
 AUDITOR & CONSULTANT

**EVER FLOW RIVER GROUP PUBLIC COMPANY LIMITED AND ITS SUBSIDIARIES****AUDITED FINANCIAL STATEMENTS***For the financial year ended 31 March 2024.*

(Incorporated in the Republic of the Union of Myanmar under Myanmar Companies Law 2017)

(Registration No 114922617 DATED. 10.04.2014)

**CONSOLIDATED STATEMENT OF FINANCIAL POSITION (CONTINUED)**

	<b>2022-2023</b> <b>1.4.2022~31.3.2023</b> <b>Kyat</b>	<b>2023-2024</b> <b>1.4.2023~31.3.2024</b> <b>Kyat</b>
(a) Basic Earning per Share		
<b><u>Profit / (Loss) attributable to:</u></b>		
Shareholder of the company	1,738,271,116.62	403,041,676.40
Weighted average number of ordinary shares	19,977,223.00	19,977,223.00
Basic Earning Per Share	<b><u>87.01</u></b>	<b><u>20.18</u></b>
(b) Diluted Earning Per Share		
Profit/(Loss) Attributable to		
Shareholders of the Company	1,738,271,116.62	403,041,676.40
Interest on convertible loan note	-	-
Profit/(Loss) used to determine Diluted	<b><u>1,738,271,116.62</u></b>	<b><u>403,041,676.40</u></b>
Earning Per Share		
Weighted average number of ordinary shares	19,977,223.00	19,977,223.00
<b><u>Adjustment</u></b>		
Convertible loan notes	-	-
Share options	-	-
	<b><u>19,977,223.00</u></b>	<b><u>19,977,223.00</u></b>
Diluted Earning Per Share	<b><u>87.01</u></b>	<b><u>20.18</u></b>



**EVER FLOW RIVER GROUP PUBLIC COMPANY LIMITED AND ITS SUBSIDIARIES**  
**CONSOLIDATED STATEMENT OF COMPREHENSIVE INCOME**  
**FOR THE FINANCIAL YEAR ENDED 31 MARCH 2024**

2022-2023 1.4.2022-31.3.2023 Kyat	Particular	Note	2023-2024 1.4.2023-31.3.2024 Kyat
	<b>Income</b>		
51,038,413,623.14	Revenue	10.0	44,805,557,407.74
954,034,111.48	Other Income	11.0	218,977,742.09
51,992,447,734.62	<b>Total Income</b>		45,024,535,149.83
46,210,009,051.14	<b>Less: Cost of Services / Cost of Sales</b>	12.0	39,570,727,472.04
5,782,438,683.48	<b>Gross Profit</b>		5,453,807,677.78
	<b>Less: General and Administrative Expenses</b>		
2,480,967,589.02	Staff Expenses	13.0	3,034,702,684.96
1,036,312,446.84	Administrative Expenses	14.0	1,105,532,849.84
163,487,205.44	Depreciation and Amortisation Expenses	15.0	328,553,041.55
859,383.34	Share of Profit/ Loss on Share Contribution of Associates Companies	16.0	85,067,066.57
3,681,626,624.64	<b>Net Profit before Tax</b>		4,553,855,642.91
2,100,812,058.84	<b>Less: Income Tax Expense</b>	17.0	899,952,034.88
354,386,092.65			463,283,785.56
1,746,425,966.19	<b>Net Profit after Tax</b>		436,668,249.32
	<b>Add: Other Comprehensive Income</b>		
27,503,249.57	Foreign Currency Translation		6,216,529.93
1,718,922,716.62	<b>Total Comprehensive income</b>		430,451,719.39

  
 Director  
 Ever Flow River Group Public Company Limited.



  
 Director  
 Ever Flow River Group Public Company Limited.

**EVER FLOW RIVER GROUP PUBLIC COMPANY LIMITED AND ITS SUBSIDIARIES**  
**AUDITED FINANCIAL STATEMENTS**

*For the financial year ended 31 March 2024.*

(Incorporated in the Republic of the Union of Myanmar under Myanmar Companies Law 2017)

(Registration No 114922617 DATED. 10.04.2014)

**CONSOLIDATED STATEMENT OF COMPREHENSIVE INCOME (CONTINUED)**

	2022-2023 1.4.2022~31.3.2023 Kyat	2023-2024 1.4.2023~31.3.2024 Kyat
<b><u>Profit / (Loss) attributable to:</u></b>		
Controlling Interest	1,738,271,116.62	403,041,676.40
Non-controlling Interests	8,154,849.57	33,626,572.92
	<u>1,746,425,966.19</u>	<u>436,668,249.32</u>
<b><u>Total comprehensive income / (expense) attributable to:</u></b>		
Controlling Interest	1,710,767,867.05	396,825,146.46
Non-controlling Interests	8,154,849.57	33,626,572.92
	<u>1,718,922,716.62</u>	<u>430,451,719.39</u>

**EVER FLOW RIVER GROUP PUBLIC COMPANY LIMITED AND ITS SUBSIDIARIES**  
**STATEMENT OF CASH FLOW**  
*For the financial year ended 31 March 2024*

	2022-2023 1.4.2022-31.3.2023 Kyat	2023-2024 1.4.2023-31.3.2024 Kyat
<b>1 Cash flows from operating activities</b>		
Profit / (Loss) for the year	1,746,425,966.19	436,668,249.32
Adjustment for		
Depreciation and Amortisation expenses	163,487,205.44	328,553,041.55
(Gain) / Loss on disposal of PPE	20,010,871.20	(18,075,155.73)
Share of Loss From Associate	859,383.34	85,067,066.57
Income Tax expenses	354,386,092.65	463,283,785.56
Foreign Currency Translation	(27,503,249.57)	(6,216,529.94)
	2,257,666,269.25	1,289,280,457.32
<b>Change in operating assets and liabilities</b>		
Increase (-) / Decrease (+) in Inventories	(164,204,356.42)	(3,487,291,651.32)
Increase (-) / Decrease (+) in Account Receivables	1,230,747,280.43	(2,029,213,622.59)
Increase (-) / Decrease (+) in Other Receivables	(3,846,596,507.13)	73,913,121.91
Increase (+) / Decrease (-) in Account Payables	(1,260,497,733.32)	1,567,456,590.59
Increase (+) / Decrease (-) in Other Payables	3,198,952,053.04	6,030,090,678.45
Income Tax paid	(354,386,092.65)	(463,283,785.56)
<b>Net Cash from Operating Activities</b>	<b>1,061,680,913.20</b>	<b>2,980,951,788.81</b>
<b>2 Cash flows from investing activities</b>		
Acquisition of Subsidiary		
Purchase of Property , Plant & Equipment	(850,444,903.88)	(1,803,540,878.11)
Purchase of Intangible Assets	(42,013,540.58)	(3,540,000.00)
Sale proceed from PPE	64,081,550.15	60,286,397.19
Cash paid for Project under Development	(17,327,435.00)	(41,751,279.00)
	(845,704,329.31)	(1,788,545,759.92)
<b>3 Cash flows from financing activities</b>		
Contribution from Shareholders		
Contribution from Non-controlling Interest in Subsidiaries	40,000,000.00	-
Long-term loan from Bank	(51,569,048.31)	2,943,046,096.80
Dividend Paid	-	(764,820,267.00)
Advance Share Capital	-	-
	(11,569,048.31)	2,178,225,829.80
<b>Net increase / (Decrease ) in cash</b>	<b>204,407,535.56</b>	<b>3,370,631,858.69</b>
<b>Cash at beginning of the financial year</b>	<b>2,723,704,726.29</b>	<b>2,928,112,261.85</b>
<b>Cash at end of the financial year</b>	<b>2,928,112,261.85</b>	<b>6,298,744,120.55</b>



## EVER FLOW RIVER GROUP PUBLIC COMPANY LIMITED AND ITS SUBSIDIARIES

## STATEMENT OF CHANGES IN EQUITY

For the year ended 31 March 2024

Particular	Share Capital	Reserves	Retained Earnings	Non-Controlling Interest	Total Equity
	Amount in kyat	Amount in kyat	Amount in kyat	Amount in kyat	Amount in kyat
Balance as at 1 April 2023	13,638,599,000.00	597,061,516.18	4,285,080,518.03	213,844,075.00	18,734,585,109.21
Retained Adjustment	-	-	-	-	-
Addition for the year	-	-	-	-	-
Total Comprehensive Income / (Expense) for the year	-	-	403,041,676.40	33,626,572.92	436,668,249.32
Dividend Paid	-	-	(764,820,267.00)	-	(764,820,267.00)
Foreign Currency Translation	-	(6,216,529.93)	-	-	(6,216,529.93)
Contribution by NCI in Subsidiaries	-	-	-	-	-
Balance as at 31 March 2024	13,638,599,000.00	590,844,986.24	3,923,301,927.43	247,470,647.92	18,400,216,561.59

**EVER FLOW RIVER GROUP PUBLIC COMPANY LIMITED AND ITS SUBSIDIARIES**  
**STATEMENT OF CHANGES IN EQUITY**  
**For the year ended 31 March 2023**

<b>Particular</b>	<b>Share Capital</b> Amount in kyat	<b>Reserves</b> Amount in kyat	<b>Retained Earnings</b> Amount in kyat	<b>Non-Controlling Interest</b> Amount in kyat	<b>Total Equity</b> Amount in kyat
<b>Balance as at 1 April 2022</b>	13,638,599,000.00	624,564,765.75	2,546,809,401.41	165,689,225.43	16,975,662,392.58
<b>Retained Adjustment</b>					
<b>Addition for the year</b>					
Total Comprehensive Income / (Expense) for the year			1,738,271,116.62	8,154,849.57	1,746,425,966.19
Foreign Currency Translation		(27,503,249.57)			(27,503,249.57)
Contribution by NCI in Subsidiaries				40,000,000.00	40,000,000.00
<b>Balance as at 31 March 2023</b>	13,638,599,000.00	597,061,516.18	4,285,080,518.03	213,844,075.00	18,734,585,109.21

**EVER FLOW RIVER GROUP PUBLIC COMPANY LIMITED AND ITS SUBSIDIARIES**  
**AUDITED FINANCIAL STATEMENTS**

*For the financial year ended 31 March 2024.*

(Incorporated in the Republic of the Union of Myanmar under Myanmar Companies Law 2017)

(Registration No 114922617 DATED. 10.04.2014)

**NOTES TO THE FINANCIAL STATEMENT**

For the financial year ended 31 March 2024.

These notes form an integral part of and should be read in conjunction with the accompanying financial statements.

**1.0 General**

**EVER FLOW RIVER GROUP PUBLIC COMPANY LIMITED** is incorporated in the Republic of the Union of Myanmar under the Myanmar Companies Law 2017. The address of the registered office is as follows:

Registered office is:

*Corner of Shukhintha Mayopat Road and Myoma 11<sup>th</sup> Street,*

*Building No.941, 7A/7<sup>th</sup> Floor*

*North 4<sup>th</sup> Ward Thakkayta Township, Yangon Region, Myanmar.*

*Website: [www.efrgroupmyanmar.com](http://www.efrgroupmyanmar.com).*

*Email Address: [co-secretary@efrgroupmm.com](mailto:co-secretary@efrgroupmm.com)*

*Contact Phone No. +9598899 48890, +951 544076. +951 544077.*

**2.00 Significant Accounting Policies**

Unless otherwise stated, the following accounting policies have been applied consistently in dealing with items that are considered material in relation to the financial statements. These policies have been consistently applied to all the years presented unless otherwise stated.

**2.01 Basis of preparation**

The financial statements have been prepared in accordance with the provision of the Myanmar Companies Law 2017 and Myanmar Financial Reporting Standards (MFRS). The financial statements have been prepared under the historical cost convention unless otherwise indicate in the summary of significant accounting policy.

The preparation of these financial statements in conformity with "MFRS" requires management to exercise its judgment in the process of applying the Company's accounting policies. It also requires the use of certain accounting estimate and assumptions.

**2.02 Interpretations and amendments to publish standards effective in 31 March 2024**

The Company's accounting policies have been made as requires, in accordance with the relevant transitional provisions in the respective MFRS and IFRS. The adoption of the MFRS did not result in any substantial changes to the Company's accounting policies and no material effect on the amounts reported for the current or prior financial years.

**2.03 Revenue recognition**

Revenue comprises the fair value of the consideration received or receivable for the sale of goods and rendering of services, net of service tax, sale commission and discount.

The group recognized revenue and the related cost can be reliable measured, it is probable that the collectability of the related receivable is reasonably assured and when the specific criteria for each of the Group's activities are met as follows:



**EVER FLOW RIVER GROUP PUBLIC COMPANY LIMITED AND ITS SUBSIDIARIES**  
**AUDITED FINANCIAL STATEMENTS**

*For the financial year ended 31 March 2024.*

(Incorporated in the Republic of the Union of Myanmar under Myanmar Companies Law 2017)

(Registration No 114922617 DATED. 10.04.2014)

---

**NOTES TO THE FINANCIAL STATEMENT**

For the financial year ended 31 March 2024.

These notes form an integral part of and should be read in conjunction with the accompanying financial statements.

**2.00 Significant Accounting Policies (continued)**

**2.03 Revenue Recognition (continued)**

**(a) Sale of Goods**

Revenue from sale of goods is recognized when the customers have accepted the performance obligations.

**(b) Rendering of Service-Logistics Services**

Revenue from logistics services is recognized using the percentage of completion method base on the actual services provided as a proportion of the total services to be performed.

**(c) Rendering of Service-Inspection Services**

Revenue from inspection services is recognized when the goods inspect are delivered.

**(d) Interest Income**

Interest Income is recognized when the interest is deposited into the bank account.

**2.04 Group Accounting**

**(a) Subsidiaries**

**(i). Consolidation**

Subsidiaries are all entities over which the Group has control. The Group controls the entity when the group is exposed to, or has rights to and has the ability to affect its power to direct the activities of the entity. Subsidiaries fully consolidated from the date on which control is transferred to the Group. They are deconsolidated from the date that control ceases.

In preparing the Consolidated Financial Statements, intercompany transactions and balances and unrealized gains on transactions between group entities are eliminated. Unrealized losses are also eliminating unless the transactions provide evidence of an impairment indicator of the transferred asset. Accounting policies of subsidiaries have been changed where necessary to ensure consistency with the policies adopted by the Group.

Non-controlling interests comprises the portion of a subsidiary's net results of operation and its net assets, which is attributable to the interest that are not owned directly or indirectly by the equity holders of the company. They are shown separately in the consolidated statement of comprehensive income, statement of changes in equity, and statement of financial position.

**EVER FLOW RIVER GROUP PUBLIC COMPANY LIMITED AND ITS SUBSIDIARIES**  
**AUDITED FINANCIAL STATEMENTS**

*For the financial year ended 31 March 2024.*

(Incorporated in the Republic of the Union of Myanmar under Myanmar Companies Law 2017)

(Registration No 114922617 DATED. 10.04.2014)

**NOTES TO THE FINANCIAL STATEMENT**

For the financial year ended 31 March 2024.

These notes form an integral part of and should be read in conjunction with the accompanying financial statements.

**2.00 Significant Accounting Policies (continued)**

**2.04 Group Accounting (continued)**

**(a) Subsidiaries**

**(ii) Acquisitions**

The acquisition method of accounting is used to account for business combinations entered into by the Group.

On an acquisition-by-acquisition basis, the Group recognizes any non-controlling interest in the acquiree at the date of acquisition either at fair value or at the non-controlling interest's proportionate share of acquiree's identifiable net assets.

The excess of (a) the consolidation transfers the amount of any non-controlling interest in the acquiree and the acquisition date fair value of any previous equity interest in the acquiree over the (b) fair value of the identifiable net assets acquired is recorded as goodwill.

**(iii) Disposals**

When the change in the Group's ownership interest in a subsidiary results in a loss of control over the subsidiary, the assets and liabilities of the subsidiary including any goodwill are de-recognized.

Any retained equity interest in the equity is re-measured at fair value. The difference between the carrying amount of the retained interest at the date when control is lost and its fair value of recognized in Profit and Loss.

**(b) Transactions with Non-controlling Interests**

Changes in the Group's ownership interest in a subsidiary that do not result in a loss of control over the subsidiary are accounted for as transactions with equity owners of the Company. Any difference between the change in the carrying amounts of the non-controlling interest and the fair value of the consideration paid or received is recognized within equity attributable to the equity holders of the company.

**(c) Associated Companies**

Associated companies are entities over which the Group has significant influence, but not control, generally accompanied by a shareholding giving rise to voting rights of 20% and above but not exceeding 50%.

Investments in associated companies are accounted for in the Consolidated Financial Statements using the equity method of accounting less impairment losses, if any.

**EVER FLOW RIVER GROUP PUBLIC COMPANY LIMITED AND ITS SUBSIDIARIES**  
**AUDITED FINANCIAL STATEMENTS**  
*For the financial year ended 31 March 2024*  
(Incorporated in the Republic of the Union of Myanmar under Myanmar Companies Law 2017)  
(Registration No 114922617 DATED. 10.04.2014)

---

**NOTES TO THE FINANCIAL STATEMENT**

For the financial year ended 31 March 2024.

These notes form an integral part of and should be read in conjunction with the accompanying financial statements.

**2.00 Significant Accounting Policies (continued)**

**2.04 Group Accounting (continued)**

*(d) Associated Companies*

*(i) Acquisitions*

Investments in associated companies are initially recognized at cost. The cost of an acquisition is measured at the fair value of the assets given, equity instruments issued or liabilities incurred or assumed at the date of exchange, plus costs directly attributable to the acquisition.

*(ii) Equity Accounting Method*

Under the equity method of accounting, the investments are initially recognized at cost and recognized Group's share of its associated companies' profits or losses of the investee in profit or loss and its share of movements in other comprehensive income of the investee's other comprehensive income. Dividend received or receivable from the associated companies are recognized as a reduction of the carrying amount of the investments.

*(iii) Disposals*

Investments in associated companies are derecognized when the Group loses significant influence.

**2.05 Currency Translation**

*(a) Functional Currency*

Functional currency is the currency of the primary economic environment in which an entity operates. The financial statement of the Company is measured using the respective functional currency of Ever Flow River Group Public Company Limited is Myanmar Kyat.

In the case of presenting in Myanmar Kyat, which is the functional currency of the Company, transactions in foreign currencies are translated into the functional currency at the rate of exchange ruling at the dates of the transactions.



**EVER FLOW RIVER GROUP PUBLIC COMPANY LIMITED AND ITS SUBSIDIARIES**  
**AUDITED FINANCIAL STATEMENTS**  
*For the financial year ended 31 March 2024.*  
(Incorporated in the Republic of the Union of Myanmar under Myanmar Companies Law 2017)  
(Registration No 114922617 DATED. 10.04.2014)

---

**NOTES TO THE FINANCIAL STATEMENT**

For the financial year ended 31 March 2024.

These notes form an integral part of and should be read in conjunction with the accompanying financial statements.

**2.00 Significant Accounting Policies (continued)**

**2.05 Currency Translation (continued)**

*(b) Transactions in Foreign Currency*

Monetary items denominated in foreign currencies at the balance sheet are translated at the foreign exchange rates ruling at that date.

Non- monetary items which are measured in terms of historical costs denominated in foreign currencies are translated at the foreign exchange rate ruling at that date of transaction.

*(c) Exchange Rate Differences*

Exchange differences arising on the settlement of monetary items and the transactions of monetary items are included in the income statement for the year. When a gain or loss on a non-monetary item is recognized directly in income statement, any corresponding exchange gain or loss is recognized directly in income statement. When a gain or loss on a non-monetary item is recognized in the income statement, any corresponding exchange gain or loss is recognized in income statement.

**2.06 Income Taxes**

Income tax Payable is calculated where Taxpayers assess themselves on the income they have received or have accrued and to pay the Tax which they calculate on this Income. A system where the taxpayer is given the responsibility to compute their own tax liability with limited or no intervention by Tax Officials. The responsibility is shifted to the Taxpayer for proper accounting, assessment and payment of their Tax Liability.

**2.07 Trade and Other Receivables**

Trade and other receivables are initially recognized at fair value plus transaction cost and subsequently carried at amortized cost using the effective interest method, less accumulated impairment losses.

The company assesses at each statement of financial position data whether there is objective evidence that these financial assets are impaired and recognizes an allowance for impairment when such evidence exists. Significant financial difficulties of the debtor, probability that enter bankruptcy and default or delay significant delay in payments are objective evidence that these financial assets are impaired. The carrying amount of these assets is reduce through the use of an impairment allowance account which is calculated as the difference between the carrying amount and the present value of estimated future cash flows discount at the original effective interest rate.

**EVER FLOW RIVER GROUP PUBLIC COMPANY LIMITED AND ITS SUBSIDIARIES**  
**AUDITED FINANCIAL STATEMENTS**

*For the financial year ended 31 March 2024.*

(Incorporated in the Republic of the Union of Myanmar under Myanmar Companies Law 2017)

(Registration No 114922617 DATED. 10.04.2014)

---

**NOTES TO THE FINANCIAL STATEMENT**

For the financial year ended 31 March 2024.

These notes form an integral part of and should be read in conjunction with the accompanying financial statements.

**2.00 Significant Accounting Policies (continued)**

**2.08 Property, Plant and Equipment**

Land and buildings are initially recognized at cost. Freehold land is subsequently carried at the revalued amount less accumulated impairment losses. Building and leasehold land are subsequently carried at the revalued amounts less accumulated depreciation and accumulated impairment losses.

Other Property and equipment are stated at cost less accumulated depreciation. Depreciation is calculated the straight-line method over the estimated useful lives of the assets. Depreciation on assets is calculated beginning from the date on which the asset has been acquired. The rates as fixed by Management. Freehold land is not depreciated. Depreciation rate are as follows:

Furniture & Fixtures	5 - 10 years
Office Equipment	5 - 10 years
Motor Vehicle	5 - 10 years
Computer	5 - 10 years
Other Fixed Assets	5 - 10 years

Subsequent maintenance expenditure relating to property, plant and equipment that has already been recognized is added to the carrying amount of the assets only when it is probable that future economic benefits associated with the item will flow to the entity and the cost of the item can be measured reliably. All other repair expenses are recognized in profit or loss when incurred.

Disposal of an item of property, plant and equipment, the difference between the disposal proceeds and its carrying amount is recognized in profit or loss within 'other gains and losses'.

**2.09 Intangible Assets**

**(a) Goodwill**

Goodwill on subsidiaries is recognized separately as intangible assets and carried at cost less accumulated impairment losses. Goodwill on associated companies and joint ventures is included in the carrying amount of the investments. Gains and losses on the disposal of subsidiaries, joint ventures and associated companies include the carrying amount of goodwill relating to the entity sold.

**(b) Other Intangible Assets**

Intangible assets are initially measured at cost. Intangible assets should be carried at cost less accumulated amortization and impairment losses. The Company must choose either the cost model or the revaluation model for each class of intangible assets.

**EVER FLOW RIVER GROUP PUBLIC COMPANY LIMITED AND ITS SUBSIDIARIES**  
**AUDITED FINANCIAL STATEMENTS**

*For the financial year ended 31 March 2024.*

(Incorporated in the Republic of the Union of Myanmar under Myanmar Companies Law 2017)

(Registration No 114922617 dated. 10.04.2014).

---

**NOTES TO THE FINANCIAL STATEMENT**

For the financial year ended 31 March 2024.

These notes form an integral part of and should be read in conjunction with the accompanying financial statements.

**2.00 Significant Accounting Policies (continued)**

**2.10 Impairment of Non-financial Assets**

Property, plant and equipment are reviewed for impairment whenever there is any indication to do so. If the recoverable amount of an asset is estimated to be less than its carrying amount, the carrying amount of the asset is reduced to its recoverable amount. The difference between the amount and recoverable amount is recognized as an impairment loss in the statement of comprehensive income.

**2.11 Investment in Subsidiaries and Associated Companies**

Investments in subsidiaries are recognized at cost less accumulated impairment losses in the Company's statement of financial position.

Investment in associates is initially recognized at cost under the equity method and the carrying amount is increased or decreased to recognize the investor's share of the profit or loss of the investee after the date of acquisition.

**2.12 Cash and Cash Equivalents**

For the purpose of presentation in the cash flow statement, cash and cash equivalents include cash in hand, bank balance, bank overdraft, deposits with financial institutions which are subject to an insignificant risk of change in value.

**2.13 Provisions**

Provisions for other liabilities and charges are recognized when the company has a legal or constructive obligation as a result of events, it is more likely than not that an outflow of resources will be required to settle the obligation, and a reliable estimate of the amount can be made.

**2.14 Trade and Other Payables**

Payables are initially measured at fair value, and subsequently carried at amortized cost, using the effective interest method.



**EVER FLOW RIVER GROUP PUBLIC COMPANY LIMITED AND ITS SUBSIDIARIES**  
**AUDITED FINANCIAL STATEMENTS**

*For the financial year ended 31 March 2024.*

(Incorporated in the Republic of the Union of Myanmar under Myanmar Companies Law 2017)

(Registration No 114922617 dated. 10.04.2014).

---

**NOTES TO THE FINANCIAL STATEMENT**

For the financial year ended 31 March 2024.

These notes form an integral part of and should be read in conjunction with the accompanying financial statements.

**2.00 Significant Accounting Policies (continued)**

**2.15 Related Parties and Related Parties Transactions**

Related parties are persons or entities that are related to the entity that is preparing its financial statements. A person has control or joint control over the reporting entity has significant influence over the reporting entity is a member of the key management personnel of the reporting entity or of a parent of the reporting entity. A related party transaction is a transfer of resources, services, or obligations between related parties. Key management personnel are those persons having authority and responsibility for planning, directing, and controlling the activities of the entity, directly or indirectly, including any directors of the entity.

If there have been transactions between related parties, disclose the nature of the related party relationship as well as information about the transactions and outstanding balances necessary for an understanding of the potential effect of the relationship on the financial statements. These disclosures would be made separately for each category of related parties and would include the amount of the transactions the amount of outstanding balances, including terms and conditions.

**EVER FLOW RIVER GROUP PUBLIC COMPANY LIMITED AND ITS SUBSIDIARIES**  
**AUDITED FINANCIAL STATEMENTS**

*For the financial year ended 31 March 2024.*

(Incorporated in the Republic of the Union of Myanmar under Myanmar Companies Law 2017)

(Registration No 114922617 dated. 10.04.2014)

---

**NOTES TO THE FINANCIAL STATEMENT**

For the financial year ended 31 March 2024.

These notes form an integral part of and should be read in conjunction with the accompanying financial statements.

**3.00 Paid-up Share Capital**

The 100% issued and paid-up share capital has been allotted to Kyats 13,638,599,000, share number is 19,977,223 and represented persons are as follows: -

**Name of Shareholder / Directors**

1. U Kyaw Lwin Oo	Managing Director
2. Daw Saw Sanda	Director
3. U Maung Maung Oo	Director
4. U Aung Min Han	Director
5. Daw Khin Sone	Director
6. Daw Wut Hmone	Director
7. U Than Aung @ Bemay Barua	Director
8. Daw Hnin Yee Mon	Director
9. Daw Lae Lae Mu	Director
10. Daw Zin Nyein Htwe	Director

**EVER FLOW RIVER GROUP PUBLIC COMPANY LIMITED AND ITS SUBSIDIARIES**  
**AUDITED FINANCIAL STATEMENTS**

*For the financial year ended 31 March 2024*

**NOTES TO THE FINANCIAL STATEMENT**

**NOTE 4.00 NON-CURRENT ASSETS**

**NOTE 4.10 PROPERTY, PLANT & EQUIPMENT**

Property, Plant & Equipment are shown schedule (1).

	2022-2023 1.4.2022~31.3.2023 Kyat	2023-2024 1.4.2023~31.3.2024 Kyat
<b>NOTE 4.20 INTANGIBLE ASSETS</b>	<b>85,027,261.89</b>	<b>82,018,817.97</b>
Goodwill	25,192,689.00	25,192,689.00
Software	59,834,572.89	56,826,128.97
Intangible Assets - Software are shown schedule (2).		
	<b>85,027,261.89</b>	<b>82,018,817.97</b>
<b><u>GOODWILL</u></b>		
<b><u>Cost</u></b>		
Beginning Balance of financial year	25,192,689.00	25,192,689.00
Addition		
End Balance of financial year	<b>25,192,689.00</b>	<b>25,192,689.00</b>
<b><u>Accumulated Impairment</u></b>		
Beginning Balance of financial year	-	-
Impairment	-	-
End Balance of financial year		
Net Book Value of Goodwill	<b>25,192,689.00</b>	<b>25,192,689.00</b>



**EVER FLOW RIVER GROUP PUBLIC COMPANY LIMITED AND ITS SUBSIDIARIES**  
**AUDITED FINANCIAL STATEMENTS**

*For the financial year ended 31 March 2024*

**NOTES TO THE FINANCIAL STATEMENT**

**NOTE 4.00 NON-CURRENT ASSETS (CONTINUED)**

	2022-2023 1.4.2022~31.3.2023 Kyat	2023-2024 1.4.2023~31.3.2024 Kyat
<b>NOTE: 4.30 INVESTMENT IN ASSOCIATES</b>	<b>1,410,496,298.89</b>	<b>1,325,429,232.33</b>
Beginning of financial year	1,411,355,682.23	1,410,496,298.89
<u>Acquisition of a Subsidiary</u>		
- EFR LDC		
Share of Loss	(859,383.34)	(85,067,066.57)
End of financial year	<u>1,410,496,298.89</u>	<u>1,325,429,232.33</u>
	<div>2022-2023 1.4.2022~31.3.2023 Kyat</div>	<div>2023-2024 1.4.2023~31.3.2024 Kyat</div>
	<u>KEFR JV</u>	<u>KEFR JV</u>
Assets	3,614,664,165.00	3,420,525,381.00
Liabilities	97,441,949.44	105,694,890.00
Revenue	1,220,128,414.33	1,059,821,771.64
Profit/(Loss) for the year	129,195,752.11	(202,391,699.73)
Equity Interest	30%	30%
	<div>2022-2023 1.4.2022~31.3.2023 Kyat</div>	<div>2023-2024 1.4.2023~31.3.2024 Kyat</div>
	<u>HITLC JV</u>	<u>HITLC JV</u>
Assets	9,817,313,361.84	11,608,502,643.09
Liabilities	8,215,395,474.00	10,056,277,728.00
Revenue	22,945,392.15	-
Loss for the year	(80,853,283.61)	(49,692,972.75)
Equity Interest	49%	49%

**EVER FLOW RIVER GROUP PUBLIC COMPANY LIMITED AND ITS SUBSIDIARIES**  
**AUDITED FINANCIAL STATEMENTS**

*For the financial year ended 31 March 2024*

**NOTES TO THE FINANCIAL STATEMENT**

**NOTE 4.0 NON-CURRENT ASSETS**

**NOTE 4.3 INVESTMENT IN ASSOCIATES (Continued)**

**Kamigumi-EFR Logistics Company Limited (KEFR JV)**

Providing trucking (domestics and cross border) service, inland container depot operation and relative logistics service, forwarding and custom clearance service, inspection, quarantine and inland water transportation service	Myanmar	30.00%	30.00%
---	---------	--------	--------

For good supply and transport, container services, marine container transport, inland terminal and logistics center, export value added services, bonded warehouse service, inland container depot services and cold chain services.

**Hlaing Inland Terminal And Logistics Company Limited (HITLC)**

	Myanmar	49.00%	49.00%
--	---------	--------	--------

The associated as listed above have capital consisting solely of ordinary shares, which are held directly and indirectly by the group.  
The Group held 14.19% equity interest in KEFR JV directly and 15.81% equity interest in KEFR JV indirectly through EFR Trading.

**EVER FLOW RIVER GROUP PUBLIC COMPANY LIMITED AND ITS SUBSIDIARIES**  
**AUDITED FINANCIAL STATEMENTS**

*For the financial year ended 31 March 2024*

**NOTES TO THE FINANCIAL STATEMENT**

**NOTE 4.00 NON-CURRENT ASSETS (CONTINUED)**

	2022-2023 1.4.2022~31.3.2023 Kyat	2023-2024 1.4.2023~31.3.2024 Kyat
NOTE: 4.40 PROJECT UNDER DEVELOPMENT	3,194,508,081.86	3,236,259,360.86
Beginning of financial year	3,177,180,646.86	3,194,508,081.86
<b>Additions:</b>		
- Construction costs	2,369,400.00	14,650,250.00
- Others	14,958,035.00	27,101,029.00
End of financial year	3,194,508,081.86	3,236,259,360.86



**EVER FLOW RIVER GROUP PUBLIC COMPANY LIMITED AND ITS SUBSIDIARIES**  
**AUDITED FINANCIAL STATEMENTS**

*For the financial year ended 31 March 2024*

**NOTES TO THE FINANCIAL STATEMENT**

**NOTE 4.5 INVESTMENT IN SUBSIDIARIES**

	2022-2023 1.4.2022~31.3.2023 Kyat	2023-2024 1.4.2023~31.3.2024 Kyat
Beginning balance of financial year	5,666,373,943.00	5,726,373,943.00
Acquisition of subsidiaries during the year		
Additional capital contribution into subsidiaries during the year	60,000,000.00	-105,200,000.00
	<u>5,726,373,943.00</u>	<u>5,831,573,943.00</u>

The Group had the following subsidiaries as respectively:

Name	Principle Activities	Country of Incorporation	2022-2023 1.4.2022~31.3.2023 100.00%	2023-2024 1.4.2023~31.3.2024 100.00%
Gold Shipping Agency Services Limited (Gold Shipping)	Acting as an agent for HMM Co., Ltd	Myanmar	100.00%	100.00%
EFR G Link Express Services Limited (EFR GLE)	Providing freight forwarding services for total logistics package including inland, sea, air and warehouse service	Myanmar	100.00%	100.00%
Myanmar Round The World Logistics Limited (MRTW Logistics)	Providing freight forwarding services especially for air cargo	Myanmar	100.00%	100.00%

**EVER FLOW RIVER GROUP PUBLIC COMPANY LIMITED AND ITS SUBSIDIARIES**  
**AUDITED FINANCIAL STATEMENTS**  
*For the financial year ended 31 March 2024*  
**NOTES TO THE FINANCIAL STATEMENT**

**NOTE 4.5 INVESTMENT IN SUBSIDIARIES**

The Group had the following subsidiaries as respectively:

Name	Principle Activities	Country of Incorporation	Proportion of Ordinary shares directly held by the Group	
			2022-2023 1.4.2022-31.3.2023	2023-2024 1.4.2023-31.3.2024
MRTW Manufacturing & Inspection Company Limited (MRTW Manufacturing)	Providing garments, shoes and bags inspection services especially for Japanese Buyer's cargo	Myanmar	100.00%	100.00%
Multipack Engineering Services Limited (Multipack)	Providing engineering services for logistics sectors such as installation for garment on hanging in containers, handling turnkey project cargo, construction of container house, installation and construction of telecommunication tower	Myanmar	100.00%	100.00%
Ever Flow River Trading Company Limited (EFR Trading)	Selling electronic goods, yarn, importation and distribution of rice roller and exporting rubber trade	Myanmar	100.00%	100.00%
Eravati Myanmar Company Limited	Exporting/Importing- rubber and agriculture product trade	Myanmar	100.00%	100.00%
Unison Choice Services Limited (UCS)	Providing freight forwarding service especially for handling sea cargo and named account information cargo	Myanmar	100.00%	100.00%
Myanmar Elite Logistics Company Limited	Inland Cross Border transportation services and warehousing services	Myanmar		100.00%

**EVER FLOW RIVER GROUP PUBLIC COMPANY LIMITED AND ITS SUBSIDIARIES**

**AUDITED FINANCIAL STATEMENTS**

*For the financial year ended 31 March 2024*

**NOTES TO THE FINANCIAL STATEMENT**

**NOTE 4.5 INVESTMENT IN SUBSIDIARIES**

The Group had the following subsidiaries as respectively:

Name	Principle Activities	Country of Incorporation	Proportion of Ordinary shares directly held by the Group	
			2022-2023 1.4.2022-31.3.2023	2023-2024 1.4.2023-31.3.2024
Ever Flow River Logistics & Distribution Center (Mandalay) Company Limited (LLDC Mandalay)	Erecting a dry port and a container yard and running container-related services. Apart from empty container depot, container freight station, inland container depot and container transportation services, value-added services such as packaging / assembling services for re-transportation, customs bonded warehouse services that have connection with jetties / wharfs and broader container services.	Myanmar	95.00%	95.00%
A Logistics Company Limited (A Logistics)	Providing trucking, custom clearance, insurance and freight forwarding service and full operational management for AIP Logistic Center	Myanmar	60.00%	60.00%



**EVER FLOW RIVER GROUP PUBLIC COMPANY LIMITED AND ITS SUBSIDIARIES**  
**AUDITED FINANCIAL STATEMENTS**

*For the financial year ended 31 March 2024*

**NOTES TO THE FINANCIAL STATEMENT**

**NOTE 5.0 CURRENT ASSETS**

	2022-2023 1.4.2022~31.3.2023 Kyat	2023-2024 1.4.2023~31.3.2024 Kyat
<b>NOTE 5.10 INVENTORIES</b>	<b>248,535,509.06</b>	<b>3,735,827,160.38</b>
<u>Inventories for resale:</u>		
- Rice Roller	22,815,993.10	22,108,976.08
- Air Conditioner	-	-
- Daikin	-	-
- Yarn	2,924,941.25	-
- Rubber	222,794,574.71	3,661,091,643.30
- Drum	-	436,541.00
- Flexi	-	52,190,000.00
	<u>248,535,509.06</u>	<u>3,735,827,160.38</u>
<b>NOTE 5.20 ACCOUNT RECEIVABLE</b>	<b>2,219,528,892.28</b>	<b>4,248,742,514.87</b>
<u>Account Receivable</u>		
- Non related parties	2,219,528,892.28	4,248,742,514.87
	<u>2,219,528,892.28</u>	<u>4,248,742,514.87</u>
<b>NOTE 5.30 OTHER RECEIVABLE</b>		
<b>NOTE 5.31 Other Receivable</b>	<b>18,524,656,877.52</b>	<b>18,709,991,701.29</b>
- Associated Companies		
- Due from Directors		
- Non related parties	13,063,979,546.32	7,557,577,080.39
Deposit	1,174,911,823.00	1,205,077,510.00
Prepayments	133,578,295.14	471,138,161.95
Advance	1,367,709,469.51	7,291,185,191.24
Others	2,784,477,743.55	2,185,013,757.72
	<u>18,524,656,877.52</u>	<u>18,709,991,701.29</u>
<b>NOTE 5.32 Advance Tax</b>	<b>809,930,441.85</b>	<b>550,682,496.17</b>
- Commercial Tax	26,431,917.00	30,691,999.63
- Income Tax	783,498,524.85	519,990,496.54
	<u>809,930,441.85</u>	<u>550,682,496.17</u>
<b>NOTE 5.40 CASH AND CASH EQUIVALENTS</b>	<b>2,928,112,261.85</b>	<b>6,298,744,120.55</b>
Cash in Hand	1,568,823,264.43	1,613,938,946.46
Cash at Bank	1,359,288,997.42	4,684,805,174.09
	<u>2,928,112,261.85</u>	<u>6,298,744,120.55</u>

**EVER FLOW RIVER GROUP PUBLIC COMPANY LIMITED AND ITS SUBSIDIARIES**  
**AUDITED FINANCIAL STATEMENTS**

*For the financial year ended 31 March 2024*

**NOTES TO THE FINANCIAL STATEMENT**

	2022-2023 1.4.2022~31.3.2023 Kyat	2023-2024 1.4.2023~31.3.2024 Kyat
<b>NOTE 6.00 RETAINED EARNINGS</b>		
<b>NOTE 6.10 Retained Earnings</b>	<b>4,285,080,518.03</b>	<b>4,688,122,194.44</b>
Beginning Balance of Financial Year	2,546,809,401.41	4,285,080,518.03
Controlling Interest Profit	1,738,271,116.62	403,041,676.40
End Balance of Financial Year	<b>4,285,080,518.03</b>	<b>4,688,122,194.43</b>
<b>NOTE 7.00 RESERVE</b>		
<b>NOTE 7.10 FOREIGN CURRENCY TRANSLATION</b>	<b>597,061,516.18</b>	<b>590,844,986.24</b>
Beginning Balance of Financial Year	624,564,765.75	597,061,516.18
<u>During the year Movement:</u>		
- UCS	7,573,563.20	(6,147,916.67)
- Gold Shipping	(35,076,812.77)	(68,613.26)
End Balance of Financial Year	<b>597,061,516.18</b>	<b>590,844,986.24</b>
<b>NOTE 8.00 NON-CONTROLLING INTERESTS</b>	<b>213,844,075.00</b>	<b>247,470,647.92</b>
<u>Non-controlling Interests</u>		
- LDC Mandalay	119,935,986.41	130,280,879.24
- A Logistics	93,908,088.59	117,189,768.69
	<b>213,844,075.00</b>	<b>247,470,647.92</b>
<u>Movement</u>		
<u>- LDC Mandalay</u>		
Beginning of financial year,	108,878,612.17	119,935,986.41
Share of Profit for the year	11,057,374.24	10,344,892.83
End of financial year	<b>119,935,986.41</b>	<b>130,280,879.24</b>
<u>- A Logistics</u>		
Beginning of financial year	56,810,613.25	93,908,088.59
Share Contribution	40,000,000.00	-
Share of Profit for the year	(2,902,524.66)	23,281,680.10
End of financial year	<b>93,908,088.59</b>	<b>117,189,768.69</b>

**EVER FLOW RIVER GROUP PUBLIC COMPANY LIMITED AND ITS SUBSIDIARIES**  
**AUDITED FINANCIAL STATEMENTS**

*For the financial year ended 31 March 2024*

**NOTES TO THE FINANCIAL STATEMENT**

	2022-2023 1.4.2022~31.3.2023 Kyat	2023-2024 1.4.2023~31.3.2024 Kyat
<b>NOTE 9.00 CURRENT LIABILITIES</b>		
<b>NOTE 9.10 ACCOUNT PAYABLE</b>	<u>1,246,686,440.66</u>	<u>2,814,143,031.25</u>
<u>Account Payable</u>		
- Non related parties	1,246,686,440.66	2,814,143,031.25
	<u>1,246,686,440.66</u>	<u>2,814,143,031.25</u>
<b>NOTE 9.20 OTHER PAYABLE</b>		
<b>NOTE 9.21 Other Payables</b>	<u>9,133,153,226.29</u>	<u>15,441,066,713.20</u>
- Due to Directors	2,954,660,953.00	100,004,200.00
- Non-related Parties	3,266,154,940.28	3,560,365,355.03
Advance Received	2,403,613,588.01	11,061,913,003.93
Accruals	508,723,745.00	718,784,154.24
	<u>9,133,153,226.29</u>	<u>15,441,066,713.20</u>
<b>NOTE 9.22 Tax Provisions</b>	<u>1,643,130,405.64</u>	<u>1,365,307,597.18</u>
- Income Tax	1,353,733,644.45	1,060,113,067.37
- Commercial Tax	141,214,242.36	157,012,010.98
- Capital Gain Tax	148,182,518.83	148,182,518.83
	<u>1,643,130,405.64</u>	<u>1,365,307,597.18</u>



**EVER FLOW RIVER GROUP PUBLIC COMPANY LIMITED AND ITS SUBSIDIARIES**  
**AUDITED FINANCIAL STATEMENTS**

*For the financial year ended 31 March 2024*

**NOTES TO THE FINANCIAL STATEMENT**

**NOTE: 10.0 REVENUE**

No	Description	2022-2023 1.4.2022-31.3.2023 Kyat	2023-2024 1.4.2023-31.3.2024 Kyat
<b>I</b>	<b>Sale of Goods</b>		
1	Rice Roller	422,190,476.22	328,438,098.86
2	Air Conditioner	22,435,025.00	-
3	Rubber	18,498,277,660.40	12,784,642,057.18
4	Yarn	3,991,000.00	4,009,200.00
		18,946,894,161.62	13,117,089,356.04
<b>II</b>	<b>Rendering of Services - Logistics Services</b>		
1	Commission Income	-	308,582,127.90
2	Freight Forwarding Income	30,995,863,107.64	22,506,190,128.92
3	Others	-	7,732,154,331.25
		30,995,863,107.64	30,546,926,588.07
<b>III</b>	<b>Rendering of Services - Inspection Services</b>		
1	Inspection	1,095,656,353.88	1,141,541,463.63
2	Others	-	-
		1,095,656,353.88	1,141,541,463.63
<b>IV</b>	<b>Management Fees Income</b>	-	-
	<b>Total</b>	<b>51,038,413,623.14</b>	<b>44,805,557,407.74</b>

**NOTE: 11.0 OTHER INCOME**

No	Description	2022-2023 1.4.2022-31.3.2023 Kyat	2023-2024 1.4.2023-31.3.2024 Kyat
1	<b>Interest Income</b>		
	- Bank Deposits	29,754,831.03	105,621,454.69
2	<b>Service Income</b>		
	- Logistics	55,611,320.00	-
	- Trading	738,347,750.77	-
3	<b>Others</b>	130,320,209.68	113,356,287.40
	<b>Total</b>	<b>954,034,111.48</b>	<b>218,977,742.09</b>

**EVER FLOW RIVER GROUP PUBLIC COMPANY LIMITED AND ITS SUBSIDIARIES**  
**AUDITED FINANCIAL STATEMENTS**

*For the financial year ended 31 March 2024*

**NOTES TO THE FINANCIAL STATEMENT**

**NOTE:12.0 COST OF SALE/COST OF SERVICES**

No	Description	2022-2023	2023-2024
		1.4.2022-31.3.2023 Kyat	1.4.2023-31.3.2024 Kyat
<b>I</b>	<b><u>Cost of Sale (Trading)</u></b>		
1	Opening Inventory	84,331,152.64	248,535,509.06
2	<b><u>Purchase</u></b>		
	- Rice Roller	203,282,733.50	223,077,158.00
	- Yarn	6,370,500.00	-
	- Air Conditioner	15,131,949,235.09	-
	- Rubber	3,213,099,397.65	12,751,118,902.83
3	Closing Inventory	(248,535,509.06)	(3,683,200,619.38)
4	<b><u>Direct Expense of Cost of Sales</u></b>		
	Direct Expense		3,263,467,661.24
	- Purchase Discount	(16,261,632.02)	
	- Warehouse and Handling Cost	24,931,078.99	367,552,091.82
	- Sales Discount	11,654,000.00	3,095,781.90
	- Cash Deposit Fees FX	215,559,530.48	2,471,907.51
		18,626,380,487.27	13,176,118,392.98
<b>II</b>	<b><u>Cost of Services-Logistics</u></b>		
1	Detention Charges	138,289,361.45	-
2	Freight Cost	23,267,573,936.44	20,117,633,923.56
3	Handling fees	28,793,958.10	21,304,369.00
4	Others	1,752,114,474.83	1,649,085,163.14
5	Project Cost	113,006,274.53	-
6	Repair and Maintenance	84,154.79	26,542,811.00
7	RO fees	121,189,888.00	282,188,225.74
8	Transportation Charges	300,489,886.93	685,527,188.33
9	Trucking Charges	974,053,420.90	1,882,244,817.66
10	Warehouse Cost	166,402,271.72	291,143,200.13
11	Construction Service Cost	-	550,800,421.00
12	Barge Operation Costs	-	64,412,600.00
		26,861,997,627.68	25,570,882,719.56
<b>III</b>	<b><u>Cost of Services-Inspection Services</u></b>		
1	Direct Expenses	24,329,769.00	39,133,500.00
2	Operation Cost	95,088,201.50	36,629,400.00
3	Inspector Salary	586,979,336.00	713,043,381.00
4	Others	15,233,629.69	34,920,078.50
		721,630,936.19	823,726,359.50
	<b>Total</b>	46,210,009,051.14	39,570,727,472.04

**EVER FLOW RIVER GROUP PUBLIC COMPANY LIMITED AND ITS SUBSIDIARIES**  
**AUDITED FINANCIAL STATEMENTS**  
*For the financial year ended 31 March 2024*

**NOTES TO THE FINANCIAL STATEMENT**

**NOTE: 13.0 STAFF EXPENSES**

No	Description	2022-2023	2023-2024
		1.4.2022-31.3.2023	1.4.2023-31.3.2024
		Kyat	Kyat
1	Wages and Salaries	2,480,967,589.02	3,034,702,684.96
2	Other short-term benefits	-	-
		2,480,967,589.02	3,034,702,684.96
		-	-

**NOTE: 14.0 ADMINISTRATIVE EXPENSES**

No	Description	2022-2023	2023-2024
		1.4.2022-31.3.2023	1.4.2023-31.3.2024
		Kyat	Kyat
1	Advertising	4,524,324.98	25,219,387.79
2	Commercial Tax expenses	25,082,026.81	42,901,043.00
3	Insurance premium	28,692,359.57	41,501,604.45
4	License & Registration fees	30,553,051.38	53,155,254.44
5	(Profit)/Loss from Disposal of PPE	20,010,871.20	(18,075,155.73)
6	Office expenses	236,535,268.92	256,225,351.49
7	Other expense	56,612,828.85	54,482,967.46
8	Present, Donation and Entertainment	158,625,007.71	194,054,160.00
9	Professional fees	120,047,234.23	134,044,515.50
10	Realized Exchange (gain) / loss	(1,073,024,767.91)	(1,830,236,363.14)
11	Rental cost	261,523,831.41	388,407,814.84
12	Repair and Maintenance	140,394,182.95	264,184,896.48
13	Travelling expenses	400,113,887.90	567,536,721.89
14	Utilities, Electricity and Communication	130,913,064.70	161,166,899.37
15	Management fee	481,425,229.67	453,737,680.51
16	Finance cost	14,284,044.46	317,226,071.49
		1,036,312,446.84	1,105,532,849.84



**EVER FLOW RIVER GROUP PUBLIC COMPANY LIMITED AND ITS SUBSIDIARIES**  
**AUDITED FINANCIAL STATEMENTS**

*For the financial year ended 31 March 2024*

**NOTES TO THE FINANCIAL STATEMENT**

**NOTE: 15.0 DEPRECIATION & AMORTISATION**

No	Description	2022-2023 1.4.2022-31.3.2023 Kyat	2023-2024 1.4.2023-31.3.2024 Kyat
<b>I</b>	<b>Depreciation</b>		
1	Depreciation-Office Equipment	37,355,217.81	60,938,412.74
2	Depreciation-Furniture & Fittings	9,567,957.25	17,128,004.06
3	Depreciation-Computer & Accessories	28,493,078.02	42,797,880.18
4	Depreciation-Motor Vehicle	62,446,870.77	142,364,281.32
5	Depreciation-Machinery	6,746,091.05	11,228,130.72
6	Depreciation-Office Renovation	15,040,430.37	47,547,888.60
		159,649,645.27	322,004,597.63
<b>II</b>	<b>Amortisation</b>		
1	Intangible Assets-Software	3,837,560.17	6,548,443.92
		3,837,560.17	6,548,443.92
		163,487,205.44	328,553,041.55

**NOTE: 16.0 LOSSES FROM SHARE OF ASSOCIATES**

No	Description	2022-2023 1.4.2022-31.3.2023 Kyat	2023-2024 1.4.2023-31.3.2024 Kyat
1	EFR-GOC	21,285,231.74	(53,068,938.84)
2	EFR-Trading	(20,425,848.41)	(31,998,127.73)
		859,383.34	(85,067,066.57)
		-	

**NOTE: 17.0 INCOME TAX EXPENSES**

No	Description	2022-2023 1.4.2022-31.3.2023 Kyat	2023-2024 1.4.2023-31.3.2024 Kyat
1	Current Income Tax	502,320,055.00	455,388,217.58
2	(Over) / Under provision for previous financial year	(147,933,962.35)	7,895,567.97
		354,386,092.65	463,283,785.56

**EVER FLOW RIVER GROUP PUBLIC COMPANY LIMITED AND ITS SUBSIDIARIES**  
**AUDITED FINANCIAL STATEMENTS**  
*For the financial year ended 31 March 2024*

**Comparative Figures-subsiidiaries of the Group**

	2022-2023	2022-2023	2023-2024	2023-2024
	1.4.2022~31.3.2023	1.4.2022~31.3.2023	1.4.2023~31.3.2024	1.4.2023~31.3.2024
	Kyats	Kyats	Kyats	Kyats
	Revenue	Profit/(Loss)	Revenue	Profit/(Loss)
		<u>For the year</u>		<u>For the year</u>
EFR GLE	11,844,634,525.69	710,731,915.18	6,067,923,657.72	465,089,037.35
MRTW LOGISTICS	6,259,178,324.93	171,199,525.11	6,082,888,343.20	222,856,889.92
UCS	4,578,678,023.98	90,573,812.65	2,316,849,297.00	120,136,422.00
GOLD SHIPPING	2,382,981,915.10	406,161,297.58	391,386,093.00	77,109,144.00
A LOGISTICS	596,881,225.70	(7,256,311.66)	1,115,823,682.74	58,204,200.24
LDC MANDALAY	5,212,754,137.14	224,579,520.49	3,508,133,915.00	210,108,749.24
EFR TRADING	3,695,932,376.29	69,901,276.77	9,639,155,032.23	55,300,312.30
MRTW MANUFACTURING	1,095,656,353.88	275,091,776.51	1,141,541,463.63	102,825,393.03
MULTIPACK	254,797,573.00	(18,953,801.61)	2,160,228,010.46	(427,025,586.26)
ERAVATI	15,250,961,785.33	82,398,966.84	3,988,864,671.33	(285,697,296.63)
MYANMAR ELITE LOGISTICS			8,392,763,241.43	290,678,761.75
	<u>51,172,456,241.04</u>	<u>2,004,427,977.85</u>	<u>44,805,557,407.74</u>	<u>889,586,026.94</u>

**EVER FLOW RIVER GROUP PUBLIC COMPANY LIMITED AND ITS SUBSIDIARIES**  
**AUDITED FINANCIAL STATEMENTS**

*For the financial year ended 31 March 2024*

	2022-2023 1.4.2022~31.3.2023 Kyats	2023-2024 1.4.2023~31.3.2024 Kyats
<b>(a)Segment revenue, cost of revenue and gross profit</b>		
<b><u>Segment revenue</u></b>		
Sales of Goods	18,946,894,161.62	13,628,019,703.56
Logistics	32,037,421,652.15	30,035,996,240.55
Inspection	1,095,656,353.88	1,141,541,463.63
Other	2,726,116,074.48	2,014,321,825.00
<b>Total Segment revenue</b>	<b>54,806,088,242.13</b>	<b>46,819,879,232.74</b>
Intersegment elimination		
Related Partly Transaction	(134,042,617.90)	
Management	(2,679,597,889.61)	(1,795,344,082.91)
<b>Segment revenue-non-related parties</b>	<b>51,992,447,734.62</b>	<b>45,024,535,149.82</b>
<b><u>Segment cost of revenue</u></b>		
Sales of Goods	(18,626,380,487.27)	(13,176,118,392.98)
Logistics	(26,996,040,245.59)	(25,570,882,719.56)
Inspection	(721,630,936.19)	(823,726,359.50)
Other		
<b>Total Segment cost of revenue</b>	<b>(46,344,051,669.04)</b>	<b>(39,570,727,472.04)</b>
Intersegment elimination		
Related Party Transactions	134,042,617.90	-
<b>Segment cost of revenue-non-related parties</b>	<b>(46,210,009,051.14)</b>	<b>(39,570,727,472.04)</b>
	-	-
	<b>2022-2023</b>	<b>2023-2024</b>
	<b>1.4.2022~31.3.2023</b>	<b>1.4.2023~31.3.2024</b>
	<b>Kyats</b>	<b>Kyats</b>
<b><u>Segment gross profit</u></b>		
Sales of Goods	320,513,674.36	451,901,310.57
Logistics	5,041,381,406.56	4,465,113,520.99
Inspection	374,025,417.69	317,815,104.13
Other	2,726,116,074.48	2,014,321,825.00
<b>Total Segment gross profit</b>	<b>8,462,036,573.09</b>	<b>7,249,151,760.69</b>
Intersegment elimination	(2,679,597,889.61)	(1,795,344,082.91)
<b>Total Segment gross profit-non-related parties</b>	<b>5,782,438,683.48</b>	<b>5,453,807,677.78</b>



**EVER FLOW RIVER GROUP PUBLIC COMPANY LIMITED AND ITS SUBSIDIARIES**  
**AUDITED FINANCIAL STATEMENTS**

*For the financial year ended 31 March 2024*

	2022-2023 1.4.2022~31.3.2023 Kyats	2023-2024 1.4.2023~31.3.2024 Kyats
(b)Segment Assets		
Sales of Goods	7,892,964,186.66	15,553,785,451.48
Logistics	11,758,584,020.73	10,293,360,827.26
Inspection	878,072,685.07	1,402,596,395.00
Other	13,896,810,813.08	19,923,585,890.72
<b>Total Segment asstes</b>	<b>34,426,431,705.54</b>	<b>47,173,328,564.46</b>
Goodwill	(25,192,689.00)	(25,192,689.00)
Intersegment elimination	(3,540,117,641.66)	(6,080,789,682.38)
<b>Total assets as per statement of financial position</b>	<b>30,861,121,374.88</b>	<b>41,067,346,193.10</b>
	2022-2023 1.4.2022~31.3.2023 Kyats	2023-2024 1.4.2023~31.3.2024 Kyats
(c)Segment Liabilities		
Sales of Goods	6,557,846,778.31	14,449,065,027.47
Logistics	4,304,054,348.77	7,616,514,562.82
Inspection	658,372,499.32	1,080,070,816.23
Other	4,146,380,280.93	5,319,468,907.38
<b>Total Segment Liabilities</b>	<b>15,666,653,907.33</b>	<b>28,465,119,313.90</b>
Intersegment elimination	(3,540,117,641.66)	(5,797,989,682.39)
<b>Total Liabilities as per statement of financial position</b>	<b>12,126,536,265.67</b>	<b>22,667,129,631.50</b>

**EVER FLOW RIVER GROUP PUBLIC COMPANY LIMITED AND ITS SUBSIDIARIES**  
**PROPERTY, PLANT & EQUIPMENT AND DEPRECIATION SCHEDULE FOR THE YEAR ENDED 31 MARCH 2024**

Method - Straight Line Method

Method - Straight Line Method										Schedule (I)
No	Particulars	Original Cost				Depreciation				Book value 31.3.2024
		Original Value	Additional 1.4.2023~31.3.2024	Disposal 1.4.2023~31.3.2024	Total Value	Up to 1.4.2023	For the year 1.4.2023 to 31.3.2024	Disposal 1.4.2023~31.3.2024	Up to 31.3.2024	
1	Office Equipment	370,455,281.04	264,216,905.75	(21,580,463.00)	613,091,723.79	110,361,760.30	60,938,412.74	(1,173,613.00)	170,126,560.04	442,965,163.74
2	Furniture & Fittings	80,022,248.52	57,340,059.13	(3,836,080.00)	133,526,227.65	33,592,204.28	17,128,004.06	(440,894.95)	50,279,313.36	83,246,914.30
3	Computer & Accessories	204,267,050.56	91,296,750.37	(1,608,197.00)	293,955,603.93	67,334,344.48	42,797,880.18	(1,198,880.35)	108,933,344.32	185,022,259.61
4	Motor Vehicle	979,958,537.43	1,004,677,435.66	(25,575,981.82)	1,959,059,991.27	128,700,898.97	142,364,281.32	(7,576,093.02)	263,489,087.27	1,695,570,904.00
5	Machinery	227,008,288.61	-	(13,113,926.55)	213,894,362.06	128,977,753.15	11,228,130.72	(13,113,925.55)	127,091,958.32	86,802,403.74
6	Office Renovation	155,000,903.05	386,009,727.20	-	541,010,630.25	107,419,598.36	47,547,888.60	-	154,967,486.96	386,043,143.29
TOTAL		2,016,712,309.21	1,803,540,878.11	(65,714,648.37)	3,754,538,538.95	576,386,559.54	322,004,597.63	(23,503,406.87)	874,887,750.27	2,879,650,788.68

Schedule (I)

**" CERTIFICATE FOR EXISTENCE OF NON- CURRENT ASSETS "**

We do hereby certify that the above non current assets are owned by the Company and purchase of non current assets have to be approved by Board of Director as at 31 March 2024. Details list of non current assets have been produced and Rate of Depreciation are adopted in accordance with Board of

Director resolutions rates. Details of non current assets have been maintained and produced.



.....  
Managing Director

.....  
Director

Ever Flow River Group Public Company Limited.

.....  
Director

.....  
Director

Ever Flow River Group Public Company Limited.

**EVER FLOW RIVER GROUP PUBLIC COMPANY LIMITED AND ITS SUBSIDIARIES**  
**INTANGIBLE ASSETS AND AMORTISATION SCHEDULE FOR THE YEAR ENDED 31 MARCH 2024**

**Method - Straight Line Method**

No	Particulars	Original Cost		Total Value	Amortisation			Book value 31.3.2024
		Original Value	Additional 1.4.2023~31.3.2024		Up to 1.4.2023	For the year 1.4.2023-31.3.2024	Up to 31.3.2024	
1	<u>Intangible Assets</u> Software	69,015,554.74	3,540,000.00	72,555,554.74	9,180,981.85	6,548,443.92	15,729,425.77	56,826,128.97
	<b>TOTAL</b>	<b>69,015,554.74</b>	<b>3,540,000.00</b>	<b>72,555,554.74</b>	<b>9,180,981.85</b>	<b>6,548,443.92</b>	<b>15,729,425.77</b>	<b>56,826,128.97</b>

Schedule (2)

**" CERTIFICATE FOR EXISTENCE OF INTANGIBLE ASSETS "**

We do hereby certify that the above intangible assets are owned by the Company and purchase of intangible assets have to be approved by Board of Director as at 31 March 2024. Details list of intangible have been produced and Rate of Amortisation are adopted in accordance with Board of Director resolution's rates. Details of intangible assets have been maintained and produced.



.....  
Managing Director

.....  
Director

Ever Flow River Group Public Company Limited.

.....  
Director

Director  
Ever Flow River Group Public Company Limited.







**EVER FLOW RIVER GROUP  
PUBLIC CO., LTD.**

၂၀၂၃-၂၀၂၄ ဘဏ္ဍာနှစ်  
နှစ်ပတ်လည် အစီရင်ခံစာ  
ထာဝရဒီအုပ်စု ကုမ္ပဏီများ (အများနှင့်သက်ဆိုင်သော) လီမိတက်

Your Trusted Business Partner in Myanmar



+959 889948890, +951 9544076,  
+951 9544077



info@efrgroupmm.com



7A, 7<sup>th</sup> Floor, E.F.R Building, No. 941,  
Corner of Shukhintha Myopat Road and Myoma 11<sup>th</sup> Street,  
North 4<sup>th</sup> Ward, Thaketa Township, Yangon Region.

# HOW E.F.R WAS FOUNDED

E.F.R ကို ဦးကျော်လွင်ဦးမှ ၁၉၉၈ ခုနှစ်တွင် Customs Clearance Agent လုပ်ငန်းတစ်ရပ်အနေဖြင့် စတင်တည်ထောင်ခဲ့ပါသည်။ ဦးကျော်လွင်ဦးသည် Logistics Industry တွင် Customs Clearance Agent အဖြစ် စတင်လုပ်ကိုင်ခဲ့ပြီး နှစ်ပေါင်း (၃၀)အတွင်း မြန်မာနိုင်ငံ၏ ပထမဦးဆုံး Container Line ၏ Operations Manager တစ်ဦး ဖြစ်လာခဲ့သည်။ လုပ်ငန်းအတွေ့အကြုံ (၃၅)နှစ်ကျော်ကာလအတွင်း ကြွယ်ဝလှသည့် Logistics လုပ်ငန်းဆိုင်ရာ အသိပညာများကို ရရှိခဲ့သူတစ်ဦးဖြစ်ရာ ဦးကျော်လွင်ဦးသည် ကျယ်ပြောလှသည့် နိုင်ငံတကာ Freight Forwarders, Shipping Agents နှင့် Logistics Partners များပါဝင်သော ကွန်ရက်ကို တည်ထောင်နိုင်ခဲ့သည်။ အဆိုပါ အသိပညာ ကြောင့်ပင် လုပ်ငန်းအသစ်များကို တိုးချဲ့လုပ်ကိုင်နိုင်ခဲ့ပြီး လက်ရှိ အများပိုင်ကုမ္ပဏီအနေအထားအထိ ရပ်တည်ဆောင်ရွက် လာနိုင်ခဲ့ပါသည်။



## OUR VISION

E.F.R ၏ ရည်မှန်းချက်မှာ ပြည်တွင်း၌ဖြစ်စေ၊ ကမ္ဘာ တစ်ဝန်း၌ ဖြစ်စေ ပါဝင်လုပ်ကိုင်သော မည်သည့်လုပ်ငန်းနယ်ပယ်တွင် မဆို ဦးဆောင်နိုင်သူဖြစ်ရန်နှင့် နိုင်ငံတိုးတက်ရေးကို အကျိုးပြုနိုင် သော စစ်မှန်သည့် နိုင်ငံသားတစ်ယောက်ဖြစ်ရန်တို့ ဖြစ်ပါသည်။

## OUR MISSION

ကျွန်ုပ်တို့သည် ခေတ်မီနည်းပညာများဖြင့် ဆန်းသစ်သော အဖွဲ့အစည်းတစ်ခုဖြစ်ပြီး ကျွန်ုပ်တို့၏ လုပ်ငန်းစဉ်များ၊ ထုတ်ကုန်များနှင့် အရင်းအမြစ်များကို စဉ်ဆက်မပြတ် တိုးတက်အောင် ပြုလုပ်လျက်ရှိပါသည်။ ကျွန်ုပ်တို့ဖောက်သည်များ၏ လိုအပ်ချက်များဖြစ်သော ယုံကြည်စိတ်ချရမှု၊ အရည်အသွေး၊ ဝန်ဆောင်မှုနှင့် ထိရောက်သော လုပ်ရည်ကိုင်ရည်ရှိခြင်း စသည်များကို မျှော်မှန်းထားသည်ထက် ပိုမိုကောင်းမွန်အောင် ဦးတည်လုပ်ဆောင်သွားမည် ဖြစ်ပါသည်။ ကျွန်ုပ်တို့သည် ကျွန်ုပ်တို့၏ ဝန်ထမ်းများအား လေ့ကျင့်ပေးခြင်း၊ ပါဝင်လုပ်ကိုင်စေခြင်း၊ လူစွမ်းအားအရင်းအမြစ်များအား စီမံကိန်းချခြင်း စသည့်စိန်ခေါ်မှုရှိသော အသက်မွေးဝမ်းကျောင်းဆိုင်ရာ ဖွံ့ဖြိုးတိုးတက်မှုကို ပံ့ပိုးပေးနိုင်ရန် ကြိုးပမ်းဆောင်ရွက်သည်။ ပံ့ပိုးမှု၊ လမ်းညွှန်မှုနှင့် သတင်းအချက်အလက်များကို မျှဝေပေးခြင်းအားဖြင့် ပူးပေါင်းဆောင်ရွက်မှု၊ ပေါင်းစည်းညှိနှိုင်းရေးနှင့် အဖွဲ့ဝင်ကုမ္ပဏီများ၏ လေးစားမှုကိုရရှိပြီး အတူတကွ ရှင်သန်ကြီးထွား တိုးတက်သွားမည်ဟု ယုံကြည်ပါသည်။



# OUR CORE VALUE

**E**

**F**

**R**

## ထိရောက်မှုရှိစေခြင်း

ကျွန်တော်တို့သည် စွမ်းဆောင်ရည် တိုင်းတာခြင်း၊ စွမ်းဆောင်ရည်ကို ပုံမှန် အကဲဖြတ်ခြင်း၊ ရလဒ်များကို ရှင်းလင်း စွာတင်ပြခြင်းနှင့် လိုအပ်သောပြောင်းလဲမှုများကို အကောင်အထည်ဖော်ခြင်းဖြင့် လုပ်ငန်းများ ထိရောက်မှုရှိစေရန် အစဉ်ကြိုးပမ်းလျက် ရှိပါသည်။

## တရားမျှတမှုရှိစေခြင်း

ကျွန်တော်တို့၏ Stakeholders အားလုံးအပေါ်တွင် ဘက်လိုက်မှုမရှိခြင်း၊ တရားမျှတမှုရှိခြင်းနှင့် ကျိုးကြောင်းဆီလျော်သော ကျေနပ်မှုရှိခြင်းကို ကျွန်တော်တို့သည် ယုံကြည်ပါသည်။

## ယုံကြည်စိတ်ချရမှု

ကျွန်တော်တို့သည် ကျွန်တော်တို့၏ ဖောက်သည်များနှင့် ဝန်ထမ်းများအတွက် ယုံကြည်စိတ်ချရသော လုပ်ဖော်ကိုင်ဖက် တစ်ဦးဖြစ်ရန်ရည်ရွယ်ပါသည်။ ရေရှည်တည်တံ့သော ဆက်ဆံရေးတည်ဆောက်ရန်အတွက် ပွင့်လင်းမြင်သာမှုရှိရန် လိုအပ်ပါသည်။

## ABOUT E.F.R

Logistics Industry အတွင်း (၂၇)နှစ်ကျော် အတွေ့အကြုံများရှိနေပြီဖြစ်သော E.F.R သည် Total Logistics Solutions ၏ ဝန်ဆောင်မှုပေးသူ (Fully Integrated Provider) ဖြစ်ပါသည်။ ကျွမ်းကျင်ထိရောက်သည့် Freight Forwarder အဖြစ် မိမိ၏ ဂုဏ်သတင်းကို တည်ဆောက်ထားနိုင်ခဲ့ပြီး ပြည်တွင်း၌သာမက၊ နိုင်ငံတကာမှ ပုံမှန်အားပေးသူများအထိပါ ပြည့်စုံလုံလောက်သည့် Logistics Solutions များကို ဆောင်ရွက်ပေးလျက်ရှိနေပါသည်။ ကုမ္ပဏီ၏လုပ်ငန်းများကို ကျွမ်းကျင်အဆင့်ရှိ သမ္ဘာ့ရင့်ဝန်ထမ်း ၄၀၀ ကျော်တို့သည် Business Units ၁၁ ခု၊ Project Units ရှစ်ခုနှင့် Associate Unit တစ်ခုတို့ဖြင့် စီမံခန့်ခွဲလျက်ရှိနေသည်။ Logistics Sector သည် မိမိ၏ဗဟိုချက် မဖြစ်သော်လည်း E.F.R သည် ကုန်သွယ်မှုနှင့် Logistics Infrastructure Development ကဲ့သို့သော အခြားလုပ်ငန်းများအတွင်းသို့လည်း အောင်မြင်စွာဖြင့် ထိုးဖောက်ဝင်ရောက်နိုင်ခဲ့သည်။ လက်ရှိအချိန်တွင် E.F.R ၏ ကြိုးပမ်းအားထုတ်ချက်မှာ Logistics Infrastructure တစ်ခုလုံး နိုင်ငံတော်အဆင့်အထိ ဖွံ့ဖြိုးတိုးတက်လာစေရန်ဖြစ်သည်။

Myanmar Companies Act 1914 (MCA) အရ ၂၀၁၄ ခုနှစ် ဧပြီ ၁၀ ရက်တွင် E.F.R ကို အများပိုင်ကုမ္ပဏီတစ်ခုအဖြစ် တရားဝင် ဖွဲ့စည်းခဲ့သည်။ E.F.R သည် Myanmar Company Online တွင် ပြန်လည်မှတ်ပုံတင်ပြီးနောက် Directorate of Investment and Company Administration (DICA)မှ ထုတ်ပြန်သည့် Certificate of Incorporation ကို လက်ခံရရှိခဲ့သည်။ ၂၀၂၀ ပြည့်နှစ် မေ ၂၈ ရက်တွင် E.F.R သည် Yangon Stock Exchange ၏ Mainboard ပေါ်တွင် ဖော်ပြခြင်းခံရသည့် ဆဌမမြောက်ကုမ္ပဏီဖြစ်လာခဲ့သည်။ ထို့ပြင် Logistics Company တစ်ရပ်အနေဖြင့်မူ ပထမဦးဆုံးသော Listed Company ပင်ဖြစ်သည်။ E.F.R ၏ အဓိကဦးတည်ချက်မှာလည်း မြန်မာနိုင်ငံ၏ Logistics အခြေခံအဆောက်အအုံ ဖွံ့ဖြိုးတိုးတက်စေရန်ပင် ဖြစ်သည်။ လက်ရှိဖြစ်ပေါ်နေသည့် စီးပွားရေး ပြုပြင်ပြောင်းလဲမှုများကို မိမိတို့၏ဥက္ကဌသည် Logistics အခြေခံအဆောက်အအုံကို နိုင်ငံတော်အဆင့်ထိ မြှင့်တင်နိုင်ရန်အတွက် Transportation နှင့် Logistics ကဏ္ဍတို့ကို အိမ်နီးချင်းနိုင်ငံများနှင့် ရင်ပေါင်တန်းနိုင်စေရန် အခွင့်အရေးတစ်ရပ်အဖြစ် ရှုမြင်သုံးသပ်သည်။

## ဥက္ကဋ္ဌအမှာစကား



လေးစားအပ်ပါသော အစုရှယ်ယာရှင်များခင်ဗျား -

ဦးစွာပထမ မိမိအနေဖြင့် Ever Flow River Group Public Co., Ltd. Board of Director အဖွဲ့ဝင်များကိုယ်စား မိမိတို့၏ အစုရှယ်ယာရှင်အားလုံးတို့အား စိတ်၏ချမ်းသာခြင်း၊ ကိုယ်ကျန်းမာခြင်း နှစ်ဖြာသောသုခ ချမ်းသာများဖြင့် ပြည့်စုံနိုင်ကြပါစေကြောင်း ဂရုစိုက် ရှေ့ထား၍ ဦးစွာပထမ ဆုတောင်းမေတ္တာ ပို့သအပ်ပါသည်။

မိမိတို့ Ever Flow River Group Public Co., Ltd. အစု အဖွဲ့အနေဖြင့် ၂၀၂၃-၂၀၂၄ ဘဏ္ဍာနှစ်အတွက် ယခင်ဘဏ္ဍာနှစ် များနည်းတူ အခက်အခဲ အကြပ်အတည်းကာလအတွင်းမှာပင် အခြေ အနေကောင်းများ၊ ကုမ္ပဏီအတွက် အကျိုးအမြတ်ကောင်းများ၊ စီးပွားရေး

ဆိုင်ရာ အခွင့်အလမ်းကောင်းများ ရယူဖန်တီး လုပ်ကိုင်ဆောင်ရွက်နိုင်ခဲ့ပြီး ထိုသို့သော အောင်မြင်မှုဖြစ်စဉ် ရလဒ်ကောင်းများကိုလည်း ပူးတွဲပါ ဘဏ္ဍာရေးစာရင်းရှင်းတမ်းတွင် ထင်ဟပ် ဖော်ပြထားပါသည်။

ထိုရလဒ်ကောင်းများရရှိဖို့ ယခင်အခြေအနေများနှင့်နှိုင်းဆလျှင် ယခုအချိန်၌ အထူးအလေးဂရုပြု လုပ်ကိုင်ကြိုးစားဆောင်ရွက် ခဲ့ရပြီး ထိုသို့သော အောင်မြင်မှုရလဒ်ကောင်းများ ရယူနိုင်ဖို့ အဖက်ဖက်မှ ပိုင်းဝန်း၊ ရုန်းကန်၊ ကူညီ၊ ကြိုးစားဆောင်ရွက်ခဲ့ကြပါသော Ever Flow River Group Public Co., Ltd. မှ B.O.D အဖွဲ့ဝင်များအားလုံးကိုသော်လည်းကောင်း၊ Ever Flow River Group Public Co., Ltd. ၏ Company အသီးသီးမှ Management အဖွဲ့ဝင်အားလုံးကိုသော်လည်းကောင်း၊ အင်တိုက်အားတိုက်ဆောင်ရွက် ခဲ့ကြသည့် မိမိတို့၏ ဝန်ထမ်းများအားလုံးကိုသော်လည်းကောင်း၊ အစုရှယ်ယာရှင်များ အားလုံးကိုသော်လည်းကောင်း၊ အခြားကျေးဇူး တင်ထိုက်သူ အားလုံးကိုသော်လည်းကောင်း အထူးပင် ကျေးဇူးတင်ရှိကြောင်း မှတ်တမ်းတင် ဂုဏ်ပြုစကား ပြောကြားလိုပါသည်။

မိမိတို့ Company အနေဖြင့် ၂၀၂၃-၂၀၂၄ ဘဏ္ဍာနှစ်အတွက် ဘဏ္ဍာရေးအကျိုးအမြတ်အနေဖြင့် မြန်မာငွေ ကျပ် ၄၃၆,၆၆၈,၂၄၉. ၃၂ ရရှိအောင် စွမ်းဆောင်လုပ်ကိုင်ဆောင်ရွက်နိုင်ခဲ့ပြီး လုပ်ငန်းပိုင်းအနေဖြင့် ပင်မလုပ်ငန်းအပိုင်ဖြစ်သော Logistics Sector ၌ လက်ရှိဝန်ဆောင်မှုပေးနေသော Logistics Service Sector တွင် အပိုင်းတစ်ခုချင်းစီအလိုက် ပိုမိုတိုးတက်လာပြီး ပြည်တွင်းသယ်ယူပို့ဆောင်ရေးကဏ္ဍအတွက် ကုန်သွယ်မှုတင် မော်တော်ယာဉ်များ ပိုမိုဖြည့်ဆည်းလာနိုင်ကာ ယခင်က ရန်ကုန် ဈေးကွက်တစ်ခုတည်းကိုသာ အာရုံစိုက်နိုင်သည့်အနေအထားမှ နိုင်ငံအနှံ့အပြားသို့ ပိုမိုတိုးချဲ့ ဝန်ဆောင်မှု ပေးလာနိုင်ပြီဖြစ်ပါသည်။

ထို့ပြင် လေကြောင်းပို့ဆောင်ရေးကဏ္ဍ၌လည်း ယခင်က CSA (Cargo Sale Agent) အဆင့်အနေအထားမှ GSA (General Sale Agent) အနေအထားအထိ ပိုမိုတိုးတက်လာပြီး နိုင်ငံတကာမှာရှိသော လေကြောင်းလိုင်းကြီးများ (Air Line) နှင့်ချိတ်ဆက်၍ လေကြောင်း ကုန်စည်သယ်ယူ ပို့ဆောင်ရေးကဏ္ဍတွင်လည်း ပိုမိုတိုးတက် လုပ်ကိုင်ဆောင်ရွက်လာနိုင်ခဲ့သည်ကို တွေ့ရှိနေရပြီ ဖြစ်ပါသည်။ အထူးသဖြင့် Ever Flow River Group Public Co., Ltd. ၏ လုပ်ငန်းခွဲတစ်ခုဖြစ်သော Gold Shipping Agency Service Company Limited အနေဖြင့် ယခင်က Shipping Agency (သင်္ဘောကိုယ်စားလှယ်) လုပ်ငန်း ကိုသာ ဇောင်းပေး လုပ်ကိုင်ဆောင်ရွက်ခဲ့သော်လည်း ယနေ့တွင် Singapore ၌ရှိသော Company တစ်ခုနှင့် ပူးပေါင်း၍ ပြည်တွင်း၊ ပြည်ပရေကြောင်း သယ်ယူပို့ဆောင်ရေးကဏ္ဍကို Principal Role အနေဖြင့် Shipping လုပ်ငန်းများ တိုးချဲ့ လုပ်ကိုင်ဆောင်ရွက်သွားရန် လိုအပ်သည်များ ပြင်ဆင်နေပြီဖြစ်ပါသည်။ မကြာမီ စတင် အကောင်အထည်ဖော် ဆောင်ရွက်နိုင်မည်ဟု ယုံကြည်ပါသည်။





ကုမ္ပဏီအား Logistics ကဏ္ဍတွင် Total Logistics Service Provider ကို ယခင် ရန်ကုန်တိုင်းဒေသကြီးအတွင်းမှာ အာရုံစိုက်နိုင်ခဲ့သည့်အဆင့်မှ ယခု National Level အဆင့်ထိ တက်လှမ်းနိုင်ဖို့ ကြိုးစားနေသည့်အပြင် မကြာမီကာလတွင် အိမ်နီးချင်း နိုင်ငံများသို့ပါ ကိုယ်စားလှယ်လုပ်ငန်းခွဲများ ဖွင့်လှစ်ကာ Regional Level အထိ တက်လှမ်းလုပ်ကိုင်နိုင်ဖို့ ကြိုးစားဆောင်ရွက်နေပြီ ဖြစ်ပါသည်။ ယနေ့အချိန်တွင် ထိုင်းနိုင်ငံ၌ စမ်းသပ်သည့်အနေဖြင့် ကိုယ်စားလှယ်ရုံးကို ဖွင့်လှစ်လည်ပတ် လုပ်ကိုင်ဆောင်ရွက်နေပြီး မကြာမီကာလအတွင်း တရုတ်နိုင်ငံများသို့ပါ တိုးချဲ့လုပ်ကိုင် ဆောင်ရွက်သွားနိုင်မည်ဖြစ်ကြောင်း အစုရှယ်ယာရှင်များကိုလည်း ဝမ်းမြောက်ဖွယ်ရာ အသိပေးစကား ပြောကြားလိုပါသည်။

### ကုန်သွယ်ရေးကဏ္ဍ

Ever Flow River Group Public Co., Ltd. ၏ ကုမ္ပဏီခွဲတစ်ခုဖြစ်သော Ever Flow River Trading Company အနေဖြင့် ယခင်က ပို့ကုန် Rubber အား နိုင်ငံခြားသို့ တင်ပို့ရောင်းချပြီး သွင်းကုန်အနေဖြင့် Rice Rubber Roller ကို ပြည်တွင်းသို့ တင်သွင်း ဖြန့်ဖြူး ရောင်းချနေပါသည်။ သို့ပါသော်လည်း မကြာမီကာလအတွင်း မြန်မာနိုင်ငံ၏ အဓိကပို့ကုန်များဖြစ်သော ဆန်၊ ပဲ၊ ပြောင်း (စိုက်ပျိုးရေး)တို့ကို နိုင်ငံတကာဈေးကွက် အသစ်အသစ်များကို ရှာဖွေပြီး ပို့ကုန်အမျိုးအမည်အသစ်များအနေဖြင့် ပိုမိုတိုးချဲ့ လုပ်ကိုင်ဆောင်ရွက်သွားမည် ဖြစ်ပါသည်။ မြန်မာနိုင်ငံ၏ နိုင်ငံခြားဝင်ငွေရရှိဖို့အတွက် အထောက်အပံ့ပေးနိုင်မည်ဟု မိမိတို့ ကုမ္ပဏီ အနေဖြင့် ယုံကြည်ပါသည်။

### စိုက်ပျိုးရေးကဏ္ဍ

မြန်မာနိုင်ငံသည် စိုက်ပျိုးရေးကိုအခြေခံသော နိုင်ငံဖြစ်ပြီး မိမိတို့ ကုမ္ပဏီအနေဖြင့်လည်း တစ်တပ်တစ်အား ပါဝင်သည့် အနေဖြင့် ယနေ့ နေပြည်တော်အနီး ရေနီဒေသတွင် ပီလောပီနံကို စီးပွားရေးအရ အကျိုးအမြတ် ရှိ၊ မရှိ စမ်းသပ်စိုက်ပျိုးရန်အတွက် စီစဉ်ဆောင်ရွက်လျက်ရှိပါသည်။ ထိုလုပ်ငန်းမှရရှိလာသည့် အကျိုးအမြတ်ကိုကြည့်ပြီး စီးပွားရေးအရ အကျိုးအမြတ်ရှိမည်ဆိုပါက ပီလော ပီနံစီမံကိန်းနှင့်ပတ်သက်ပြီး ကုမ္ပဏီအနေဖြင့် Project အသွင် တိုးချဲ့စိုက်ပျိုးသွားမည်ဖြစ်ပါသည်။ ထို့ပြင် အခြားသော စီးပွားရေးကဏ္ဍ များ၌ ကုမ္ပဏီအတွက်လည်း အကျိုးအမြတ်ရမည်၊ ရှယ်ယာရှင်များအတွက်လည်း အမြတ်အစွန်း ပိုမိုရရှိမည်ဆိုပါက မည်သည့်စီးပွားရေး ကဏ္ဍတွင်မဆို မိမိတို့ကုမ္ပဏီအနေဖြင့် ဝင်ရောက်လုပ်ကိုင်ရန် စီစဉ်ဆောင်ရွက်သွားမည် ဖြစ်ပါသည်။

အဆိုပါ ဖော်ပြထားသည်များမှာ Ever Flow River Group Public Co., Ltd. ၏ ဘဏ္ဍာရေးအကျိုးအမြတ်နှင့် စီးပွားရေးကဏ္ဍတွင် လက်ရှိလုပ်ကိုင်နေသည့် အနေအထားနှင့် တိုးချဲ့သွားမည့် အစီစဉ်များဖြစ်ပါသည်။ ထို့ပြင် Corporate Social Responsibilities အနေဖြင့် ယနေ့ လက်ရှိကြပ်တည်းမှုနှင့် သာသနာတော် အခွန်ရှည်ရန် ရည်ရွယ်ပြီး ကုမ္ပဏီဝန်ထမ်းများအားလုံးမှ စုပေါင်းအလှူအဖြစ် လစဉ် ငွေကြေးများကောက်ခံ၍ သံဃာတော်များကို နေ့စဉ်မပျက် ဆွမ်းလောင်းလှူဒါန်းလျက်ရှိပြီး အခြားသော ပရဟိတလုပ်ငန်းများကိုလည်း ကုမ္ပဏီအနေဖြင့် စွမ်းစွမ်းတမံ စီစဉ်ဆောင်ရွက်ပေးလျက် ရှိနေပါသည်။

အချုပ်အားဖြင့် အနီးဆုံးသော အနာဂတ်တွင် မိမိတို့၏ Ever Flow River Group Public Co., Ltd. ကို ပြည်တွင်းသာမက ဒေသဆိုင်ရာ နိုင်ငံတကာအဆင့် အောင်မြင်သော အများပိုင်ကုမ္ပဏီတစ်ခုအဖြစ် ရပ်တည်နိုင်အောင် ဆောင်ရွက်သွားမည်ဖြစ်ပြီး နှစ်စဉ် အမြတ်ဝေစုများ ခွဲပေးနိုင်မှုကို ရည်ရွယ်၍ ကြိုးစားနေပါကြောင်း ကျွန်ုပ်တို့၏ လုပ်ငန်းအားလုံးရှိ အုပ်ချုပ်သူဒါရိုက်တာများနှင့် ဝန်ထမ်းအားလုံးမှ ကတိပြုပါကြောင်း အစုရှယ်ယာရှင်များကို အသိပေးအပ်ပါသည်။

ကျေးဇူးတင်ပါသည်။

ဦးကျော်လွင်ဦး

Executive Chairman

E.F.R Group Public Co., Ltd.



# CORPORATE STRUCTURE & BUSINESS UNITS

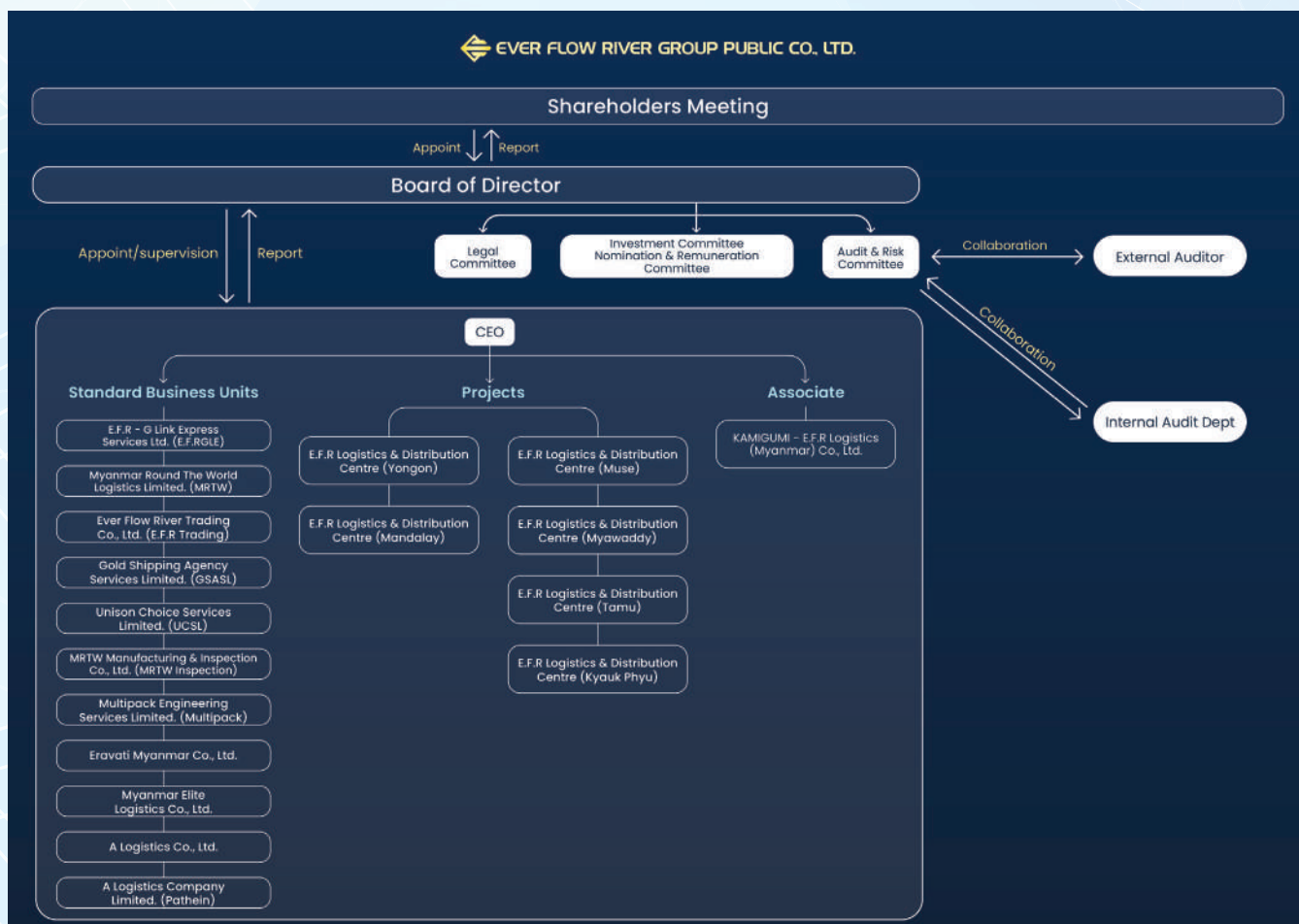

	Female	Male	Total
<b>E.F.R TOTAL WORKFORCE</b>	273	158	431
	Female	Male	Total
Ever Flow River Group Public Company Limited.	23	17	40
E.F.R G-Link Express Services, Ltd.	7	7	14
Myanmar Round The World Logistics Limited.	7	6	13
Unison Choice Services Limited.	3	6	9
Myanmar Elite Logistics Co., Ltd.	15	25	40
Ever Flow River Trading Co., Ltd.	4	5	9
Eravati Myanmar Co., Ltd.	4	11	15
Ever Flow River Logistics and Distribution Center (Mandalay) Co., Ltd.	4	11	15
Multipack Engineering Services Limited.	9	21	30
MRTW Manufacturing & Inspection Co., Ltd.	9	21	30
A Logistics Co., Ltd.	1	4	5
Gold Shipping Agency Services, Ltd.	2	4	6



## E.F.R G-Link Express Services, Ltd. (E.F.R GLE)

E.F.R G-Link Express Services Ltd. သည် E.F.R Group ၏ အရေးပါသည့် လက်အောက်ခံ ကုမ္ပဏီတစ်ခုဖြစ်ပါသည်။ ကုန်စည်သယ်ယူပို့ဆောင်ရေးနှင့် သိုလှောင်ရေးဆိုင်ရာ ဝန်ဆောင်မှုပေးခြင်း (3PL နှင့် 4PL) ကဏ္ဍတွင် နိုင်ငံတကာမှ Customer အများအပြားကို ရရှိထားသည့် ဦးဆောင်ကုမ္ပဏီဖြစ်ပါသည်။ ကုမ္ပဏီသည် ကုန်စည်များကို အထွေထွေစီမံခန့်ခွဲခြင်း၊ အကောက်ခွန် ရှင်းလင်းခြင်းနှင့် ကုန်စည်သယ်ယူပို့ဆောင်ခြင်းလုပ်ငန်းများတွင် ကျွမ်းကျင်ဝန်ဆောင်မှုပေးသူအဖြစ် နာမည်ကျော်ကြားသောကြောင့် Customer များ၏ ယုံကြည်အားထားမှု၊ သစ္စာရှိမှုနှင့် နာမည်ကောင်းတို့ကိုရရှိခဲ့ပါသည်။ ကုမ္ပဏီသည် အဝတ်အထည်နှင့် အထွေထွေ ကုန်စည်များကို ပေါင်းစည်းသယ်ဆောင်ပေးသည့် LCL ကဏ္ဍကို ဆန်းသစ်ဆောင်ရွက်ခဲ့ပြီး ကုန်စည်လာရောက်သယ်ယူခြင်းများနှင့် လုပ်ငန်းဆောင်ရွက်ချက် အမျိုးမျိုးကို အခက်အခဲမရှိ အဆင်ပြေစွာဆောင်ရွက်နိုင်ရန် စီမံဆောင်ရွက်ပေးပါသည်။ ကုမ္ပဏီက အထူးပြု ဆောင်ရွက်သော ပို့ကုန်ဝန်ဆောင်မှုများတွင် အီးယူနိုင်ငံများသို့ အဝတ်အထည်နှင့် ဆန်စပါးတင်ပို့ခြင်း၊ ပဲအမျိုးမျိုးကို အိန္ဒိယသို့ တင်ပို့ခြင်း၊ တရုတ်မှ ရုရှားသို့၊ ကမ္ဘောဒီးယားမှ အီးယူနိုင်ငံများသို့ ကုန်စည် အပြန်အလှန်တင်ပို့ခြင်းများ ပါဝင်ပါသည်။ လက်ရှိတွင် အဆိုပါသယ်ယူပို့ဆောင်ရေး လမ်းကြောင်းများမှတစ်ဆင့် ဆန်စပါး၊ အဝတ်အထည်နှင့် သကြားတို့ကို ထိရောက်စွာ၊ အလေအလွင့် နည်းပါးစွာ သယ်ယူပို့ဆောင်ပေးလျက်ရှိပါသည်။ E.F.R GLE သည် တီထွင်ဆန်းသစ်မှု၊ ယုံကြည်စိတ်ချရမှုနှင့် အရည်အသွေး မြင့်မားမှုတို့ကို အာမခံပြီး ကမ္ဘာအနှံ့အပြားရှိ လုပ်ငန်းများက ဦးစားပေး ရွေးချယ်သော ကုန်စည်ပို့ဆောင်သူအဖြစ် ဆက်လက်ရပ်တည် နိုင်အောင် ကြိုးပမ်းဆောင်ရွက်လျက်ရှိပါသည်။

## A Logistics Co., Ltd. (A Log)

A Logistics Co., Ltd. ကို ၂၀၂၀ ပြည့်နှစ် ဇူလိုင်လတွင် ဖွဲ့စည်းခဲ့ပြီး Ayeyar Hinthar Holdings Co., Ltd. နှင့် E.F.R Group Public Co., Ltd. ၏ လက်အောက်ခံကုမ္ပဏီဖြစ်သော Unison Choice Services Ltd. တို့က ဖက်စပ်တည်ထောင် ထားသော ကုမ္ပဏီဖြစ်ပါသည်။ ကုမ္ပဏီသည် အထူးကျွမ်းကျင်သူများဖြင့် ဖွဲ့စည်းထားသော အဖွဲ့တစ်ရပ်ဖြင့် ကုန်စည်ထောက်ပံ့ပို့ဆောင်ရေး အလုံးစုံဝန်ဆောင်မှုများကို ဆောင်ရွက်ပေးလျက်ရှိပြီး Ayeyarwady International Industrial Port (AIIP) ကို စီမံခန့်ခွဲပါသည်။

ကုမ္ပဏီ၏ အခြေခံအဆောက်အအုံများကို ပုသိမ်-ဇုပတော ကားလမ်းပေါ်ရှိ ပုသိမ်စက်မှုဇုန်အတွင်း မြေဧက ၆,၇၀၀ ပေါ်တွင် တည်ဆောက်ထားပြီး နိုင်ငံတကာအဆင့်မီ ဆိပ်ကမ်း၊ သိုလှောင်ရုံများ၊ ကွန်တိန်နာကွင်းများနှင့် အာမခံသိုလှောင်ရုံများ ပါဝင်ပါသည်။

ကုမ္ပဏီသည် တည်ဆဲဝန်ဆောင်မှုများအပြင် ကိုယ်ပိုင်ထရပ်ကားများဖြင့် မြန်မာနိုင်ငံတစ်ဝန်း ကုန်စည် သယ်ယူပို့ဆောင်ရေး လုပ်ငန်းများနှင့် ထိုင်းနိုင်ငံသို့ ရေယာဉ်များဖြင့် ကုန်စည်ပို့ဆောင်ရေးလုပ်ငန်းများကို ဆောင်ရွက်လျက်ရှိပြီး Customer များအတွက် ယုံကြည်စိတ်ချရပြီး အလေအလွင့်နည်းပါးသော သယ်ယူပို့ဆောင်ရေးဖြစ်စေရန် အတည်ပြု ဆောင်ရွက်ပါသည်။ ကုမ္ပဏီသည် ကုန်စည် သယ်ယူပို့ဆောင်ရေး၊ သိုလှောင်ရေးမှစ၍ အကောက်ခွန်ရှင်းလင်းခြင်း၊ သတ်မှတ်နေရာသို့ ပို့ဆောင်ပေးခြင်းအထိ ထောက်ပံ့ပို့ဆောင်ရေး ဝန်ဆောင်မှု အလုံးစုံကို ဘက်စုံ၊ ထောင့်စုံမှ စီမံ စစ်ဆေး ဆောင်ရွက်ပေးရန် အရည်အသွေး၊ လူအင်အားနှင့် ပစ္စည်းအင်အား အလုံ အလောက်ရှိပါသည်။





## Myanmar Round the World Logistics, Ltd. (MRTW Logistics)

Myanmar Round the World Logistics, Ltd. (MRTW Logistics) သည် E.F.R က အပြည့်အဝ ပိုင်ဆိုင်သော လက်အောက်ခံ ကုမ္ပဏီတစ်ခုဖြစ်ပြီး ပြည်တွင်းနှင့် နိုင်ငံတကာတွင် ကုန်စည်သယ်ယူပို့ဆောင်ရေးဆိုင်ရာဝန်ဆောင်မှု အလုံးစုံကို ဆောင်ရွက်လျက်ရှိပါသည်။ MRTW Logistics သည် အထူးသဖြင့် လေကြောင်းသယ်ယူပို့ဆောင်ရေးကဏ္ဍတွင် နာမည်ကောင်းရရှိ ထားသော ကုမ္ပဏီဖြစ်ပါသည်။ ကုမ္ပဏီသည် Saudia Airlines (SV) အပါအဝင် နိုင်ငံတကာ ဦးဆောင်လေကြောင်းလိုင်းများ၏ အခွင့်ရ အထွေထွေ အရောင်းအေးဂျင့်အဖြစ် လုပ်ငန်း ပူးပေါင်းဆောင်ရွက်ပြီး All Nippon Airways (ANA), Etihad Airways (EY), Korean Air (KE), Malaysia Airlines (MH), Turkish Airlines (TK), Myanmar Airways International (8M) နှင့် Qatar Airways (QR) တို့အတွက် ကုန်စည် အရောင်းအေးဂျင့်အဖြစ် ဆောင်ရွက်ပါသည်။ MRTW Logistics သည် လေကြောင်း သယ်ယူပို့ဆောင်ရေးဈေးကွက်တွင် ထိပ်တန်းကုမ္ပဏီအဖြစ် နေရာယူထားပြီး ဂျပန်၊ ဥရောပနှင့် အမေရိကန်နိုင်ငံတို့မှ အဝတ်အထည် လုပ်ငန်းများကို အဓိကထား၍ ဝန်ဆောင်မှုပေးလျက်ရှိပါသည်။ လူကြီးမင်းတို့၏ ကုန်စည်များကို ဦးတည်နေရာသို့ အလေအလွင့် နည်းပါးစွာနှင့် စိတ်ချယုံကြည်စွာပို့ဆောင်နိုင်ရန် ကျွမ်းကျင်မှုရှိပြီး နိုင်ငံတကာမှလုပ်ငန်းများနှင့် ချိတ်ဆက်ထားသော ကျွန်ုပ်တို့၏ MRTW Logistics နှင့်ဆက်သွယ်၍ အဆင်ပြေချောမွေ့သော သယ်ယူပို့ဆောင်ရေး ဝန်ဆောင်မှုများကို ရယူနိုင်ပါသည်။

## Unison Choice Services, Ltd. (UCSL)

Unison Choice Services, Ltd. (UCSL) သည် E.F.R Group ၏ နာမည်ကျော် လက်အောက်ခံကုမ္ပဏီတစ်ခုဖြစ်ပြီး ၂၀၁၂ ခုနှစ်မှစ၍ နိုင်ငံတကာ ချည်မျှင်နှင့် အထည်ချုပ်လုပ်ငန်းအတွက် ကုန်စည် သယ်ယူပို့ဆောင်ရေးလုပ်ငန်းများကို ဆောင်ရွက်လျက် ရှိသည့် ထိပ်တန်းကုမ္ပဏီတစ်ခုဖြစ်ပါသည်။ UCSL သည် ရေကြောင်းသယ်ယူပို့ဆောင်ရေးကို အထူးပြုဆောင်ရွက်ပြီး အာရှတစ်လွှား၌ ခရီးတို့ ကုန်စည်သယ်ယူပို့ဆောင်ရေးကဏ္ဍတွင် ကျွမ်းကျင်သူ ဖြစ်ပါသည်။ အခြားကုမ္ပဏီများနှင့်မတူ ကွဲပြားသော ဝန်ဆောင်မှုများကို ဆောင်ရွက်ပေးနိုင်ရန် ကုန်စည်သယ်ယူပို့ဆောင်ရေးလုပ်ငန်းကြီးများနှင့် ခိုင်မာသော လုပ်ငန်းဆက်ဆံရေး ထူထောင်၍ ချိတ်ဆက် ဆောင်ရွက်လျက်ရှိပါသည်။ အဝတ်အထည်နှင့်ပတ်သက်သော လုပ်ငန်းများ၏ သယ်ယူပို့ဆောင်ရေးဆိုင်ရာ လိုအပ်ချက်များကို ဖြည့်ဆည်းပေးနိုင်ရန် ကုမ္ပဏီ၏ ကုန်စည်ပို့ဆောင်ရေး ဝန်ဆောင်မှုများကို အထူးပြင်ဆင်ထားပါသည်။ ၂၀၂၃ ခုနှစ်တွင် UCSL သည် လက်လီဈေးကွက်အတွင်း အိမ်အရောက်ပို့ဆောင်မှု ဝန်ဆောင်မှုလုပ်ငန်းကို စတင်ဆောင်ရွက်ခဲ့ပြီး ထုတ်ကုန်နှင့် ဝန်ဆောင်မှုများကို တိုးချဲ့လုပ်ကိုင်ခဲ့ပါသည်။ လုပ်ငန်းရည်ရွယ်ချက်နှင့် ကိုက်ညီသော စာချုပ်များကို နာမည်ကြီး အမှတ်တံဆိပ်ပိုင်ရှင် လုပ်ငန်းများနှင့် ချုပ်ဆိုနိုင်ခဲ့ပါသည်။ ကုမ္ပဏီသည် မြန်မာနိုင်ငံမှ အီးယူနိုင်ငံများသို့ ကွန်တိန်နာများ သယ်ယူပို့ဆောင်ရန် ဗဟိုဌာန [Container Freight Station (CFS)] အဖြစ် အလေအလွင့်နည်းပါး၍ အကျိုးထိရောက်စွာ ဝန်ဆောင်မှုပေးအပ်လျက်ရှိပြီး ကုန်စည်များ ဖြန့်ချိ ရာတွင် ကိုယ်ပိုင်ထရပ်ကားများ [Refrigerated (RF) Box Trucks]ကို အသုံးပြုပါသည်။ ကုမ္ပဏီသည် ယုံကြည်စိတ်ချရမှု၊ အကျိုး ထိရောက်မှုနှင့် လုပ်ငန်းကျွမ်းကျင်မှုတို့ကို ဦးစားပေး၍ အခြားကုမ္ပဏီများထက် သာလွန်သော သယ်ယူပို့ဆောင်ရေးဆိုင်ရာ ဝန်ဆောင်မှု များကို ဆောင်ရွက်ပေးမည်ဟု ကတိပြု အာမခံပါသည်။ သို့ဖြစ်၍ လူကြီးမင်းတို့၏ ကုန်ပစ္စည်းများကို တိကျမှန်ကန်စွာနှင့် ကျွမ်းကျင်စွာ စီမံခန့်ခွဲပေးနိုင်သော ကျွန်ုပ်တို့၏ ကုန်စည်ပို့ဆောင်ရေး ဝန်ဆောင်မှုလုပ်ငန်းထံ ယုံကြည်စွာဖြင့် လုပ်ငန်းအပ်နှံနိုင်ပါသည်။





## Gold Shipping Agency Services, Ltd.

E.F.R Group မှ လုပ်ငန်းခွဲတစ်ခုအဖြစ် ၂၀၀၀ ပြည့်နှစ်တွင်တည်ထောင်သည့် Gold Shipping Agency Services Limited သည် Shipping Agency ဝန်ဆောင်မှုများကို အထူးတလည် ကျွမ်းကျင်စွာ လုပ်ဆောင်နိုင်သည့် ကုမ္ပဏီတစ်ခုဖြစ်ပြီး ယခုအခါတွင် (ရန်ကုန်-ကော့သောင်း-ရနောင်း) နှင့် (ရနောင်း-ကော့သောင်း-ရန်ကုန်) Border Trade အား ကုန်သေတ္တာတင်ရေယာဉ် MV. BEYPORE SULTAN ကိုအသုံးပြု၍ လက်ရှိနိုင်ငံတကာနှင့် ကုန်စည်စီးဆင်းမှုကို အရှိန်အဟုတ်မပျက် စီးဆင်းနိုင်ရန်အတွက် စီစဉ်ဆောင်ရွက်နေသော ကုမ္ပဏီတစ်ခုဖြစ်ပါသည်။ မိမိတို့အနေဖြင့် ထိုင်းနိုင်ငံနှင့် ကုန်စည်ကူးသန်းရောင်းဝယ်မှုများကို လက်ရှိ ကုန်သွယ်ရေးစခန်းများမှတစ်ဆင့် ဆောင်ရွက်ခြင်းအစား မိမိတို့တင်ပြသည့် လန်ချာန်-ရနောင်း-ကော့သောင်း-ရန်ကုန် လမ်းကြောင်းမှ တစ်ဆင့်ဆောင်ရွက်စေခြင်းဖြင့် နယ်စပ်ကားလမ်း ဆက်သွယ်မှု ပြတ်တောက်သည့် အခက်အခဲများ မရှိနိုင်တော့ခြင်း၊ ကုန်ပစ္စည်းနှင့် ကားများ လုံခြုံစိတ်ချစွာ သယ်ယူပို့ဆောင်နိုင်ခြင်း၊ ပျက်စီးမှု လျော့နည်းလာနိုင်ခြင်း၊ လမ်းခရီးတွင် မမျှော်လင့်သောကြန့်ကြာမှု၊ ပိတ်ဆို့မှုများ လျော့နည်းပြီး မြန်ဆန်စွာ သယ်ယူပို့ဆောင်ပေးနိုင်ခြင်း၊ သယ်ယူပို့ဆောင်မှု ကုန်ကျစရိတ် လျော့နည်းခြင်း၊ နိုင်ငံတော်နှင့် သွင်းကုန်ပို့ကုန်လုပ်ငန်းရှင်များ၊ စားသုံးသူပြည်သူများ အားလုံးအတွက် အကျိုးကျေးဇူးများ ရရှိစေမည်ဖြစ်ပါသည်။

ယခုအခါတွင် နိုင်ငံတကာတွင် Container ရွာပါးမှုများ ကြုံတွေ့နေရပြီး မြန်မာနိုင်ငံတွင်လည်း Normal Sea Trade ဖြင့် တင်ပို့ရာတွင် Container များ ရွာပါးခြင်းများ ကြုံတွေ့နေရပါသည်။ ကျွန်တော်များတင်ပြအပ်သော နည်းလမ်းသစ်ဖြင့် တင်ပို့မည် ဆိုပါက အချိန်နှင့် Logistics Cost ကို လျော့ချနိုင်ပြီး နိုင်ငံတကာသို့ ကုန်ပစ္စည်းများကို ပိုမိုတင်ပို့နိုင်မည်ဖြစ်ပြီး နိုင်ငံခြားဝင်ငွေ ပိုမိုရရှိလာနိုင်မည်ဖြစ်ပါသည်။

ထို့ပြင် ကုန်သေတ္တာများကို Import တွင်သယ်ယူလာခြင်းကြောင့် လက်ရှိ ရန်ကုန်ဆိပ်ကမ်းများနှင့် သင်္ဘောလိုင်းများတွင် ကြုံတွေ့နေရသော ကုန်သေတ္တာရွာပါးမှုအခက်အခဲကို ကူညီဖြေရှင်းပေးနိုင်မည် ဖြစ်ပါသည်။

ထို့ပြင် Import Trade မှ သင်္ဘောကုန်ကျစားရိတ်အား တစ်စိတ်တစ်ဒေသ ကာမိသောကြောင့် Export Trade တွင် ဈေးကွက် ပေါက်ဈေးထက် ၂၀ ရာခိုင်နှုန်းမှ ၃၀ ရာခိုင်နှုန်း လျော့ချပေးနိုင်သောကြောင့် မိမိတို့နိုင်ငံ၏ Exporter များအနေဖြင့် Logistics ကုန်ကျစားရိတ်များ သက်သာကာ နိုင်ငံခြားဝင်ငွေ ပိုမိုရရှိနိုင်မည်ဖြစ်ပါသည်။

## Ever Flow River Trading Co., Ltd. (E.F.R Trading)

Ever Flow River Trading Co., Ltd. သည် E.F.R မှ အပြည့်အဝပိုင်ဆိုင်သည့် ကုန်သွယ်ရေး လုပ်ငန်းတစ်ခုဖြစ်သည်။ သွင်းကုန်နှင့် ပို့ကုန် လုပ်ငန်းနှစ်ခုစလုံးအတွက် အကောင်းဆုံးအရည်အသွေးရှိသည့် ကုန်သွယ်ရေးဝန်ဆောင်မှုများပေးရန် သန္နိဋ္ဌာန် ချထားသည့် ကုမ္ပဏီလည်းဖြစ်သည်။ ထို့ပြင် နိုင်ငံတကာကုန်သွယ်မှု ဘဏ္ဍာရေးများနှင့် ဘဏ်လုပ်ငန်းရှင်များ၏ အကူအညီဖြင့် Trade Financing နှင့် Trade House Facilities များကို ပံ့ပိုးပေးသည်။ အချို့သောကိစ္စရပ်များတွင် ဖောက်သည်များသည် ထောက်ပံ့ ပို့ဆောင်ရေး ဝန်ဆောင်မှုများသာမက ကုန်သွယ်ရေးဝန်ဆောင်မှုများကိုပါ လိုအပ်လေ့ရှိသည်။ ယင်းကဲ့သို့သော ကိစ္စရပ်များတွင် Management သည် Trade Facilities များကို ဖောက်သည်တို့၏ ယုံကြည်စိတ်ချရနိုင်မှုအပေါ် မူတည်၍ ဤလုပ်ငန်းခွဲမှတစ်ဆင့် ပံ့ပိုးသည်။



## MRTW Manufacturing & Inspection Co., Ltd. (MRTW Inspection)

E.F.R ၏ လုပ်ငန်းခွဲတစ်ခုဖြစ်သည့် MRTW Manufacturing & Inspection Co., Ltd.သည် ကျွမ်းကျင်အဆင့် အထည်ချုပ် စစ်ဆေးရေး ဝန်ဆောင်မှုနှင့်အတူ အခြားသောဆက်သွယ်သည့် ဝန်ဆောင်မှုများဖြစ်သည့် ချုပ်အပ်စစ်ဆေးရေး (Needle Detection)၊ ပြင်ပစစ်ဆေးရေး (Outdoor Inspection)၊ ထုတ်ပိုးခြင်း (Packaging)၊ တံဆိပ်ခတ်ခြင်း (Tagging)နှင့် အမျိုးအမည် အလိုက်ခွဲခြားခြင်း (Assortment)၊ ဘားကုဒ်စစ်ဆေးခြင်း (Barcode Scanning)နှင့် သိုလှောင်ပေးခြင်း (Warehousing) စသည့် ဝန်ဆောင်မှုများကို ပံ့ပိုးသည်။ မြန်မာနိုင်ငံတွင် Cut-Make-Pack (CMP) လုပ်ငန်း ထွန်းကားလာနေသည့်အပေါ် အခွင့်အလမ်း တစ်ရပ်အဖြစ် အရင်းပြုကာ အရေးပေါ်လိုအပ်လာသည့် စစ်ဆေးရေးဝန်ဆောင်မှုများကို အလျင်မီစေရန် MRTW Inspection ကို တည်ထောင်ခဲ့ပြီး ထိုသို့လုပ်ဆောင်ခြင်းဖြင့် အထည်ချုပ်လုပ်ငန်း၏ ကွက်လပ်ကိုလည်း ဖြည့်ဆည်းပေးနိုင်ခဲ့သည်။

## Multipack Engineering Services Limited

Multipack Engineering Services Limited (MES) အနေဖြင့် E.F.R Group Public Co., Ltd.၏ လုပ်ငန်းခွဲ တစ်ခုဖြစ်ပြီး Transportation နှင့်ပတ်သက်သော လုပ်ငန်းများအတွက် ကုန်သွယ်မှုတင် မော်တော်ယာဉ်များ ဌာနရမ်းခြင်း၊ တစ်နေရာမှတစ်နေရာသို့ Cargo များ ပျက်စီးဆုံးရှုံးမှုမဖြစ်စေဘဲ လိုရာခရီးသို့ ပို့ဆောင်ပေးခြင်း၊ ဆိပ်ကမ်းအတွင်းရှိ Stevedoring Labor Services နှင့် CFS Bounded Warehouse ဆိုင်ရာလုပ်ငန်းများ၊ Engineering နှင့်သက်ဆိုင်သော လုပ်ငန်းများဖြစ်သည့် အခြေခံကျသည့် အဆောက်အအုံများ ဆောက်လုပ်ပေးခြင်း၊ Telecom စီမံချက်များ လုပ်ဆောင်ပေးခြင်း၊ Civil Engineering နှင့်ပတ်သက်သော ဝန်ဆောင်မှုများ၊ Garment-on-Hanger Construction၊ မြေညှိခြင်းနှင့် လမ်းဖောက်လုပ်ခြင်းဆိုင်ရာလုပ်ငန်းများ၊ စီမံကိန်း ဖြစ်နိုင်ခြေလေ့လာရေး (Project Feasibility Study)နှင့် စနစ်တကျပုံစံထုတ်ပေးခြင်း၊ စီမံကိန်း စီမံခန့်ခွဲမှုနှင့် အတိုင်ပင်ခံ ကဲ့သို့သော ဝန်ဆောင်မှုများ စသည့်လုပ်ငန်းများစွာအား မြန်မာနိုင်ငံအတွင်းရှိ နေရာအနှံ့တွင်ရှိသော Clients များအတွက် ကျေနပ်မှု ရှိစွာဖြင့် ဝန်ဆောင်မှုပေးလျက်ရှိပါသည်။ MES ၏ ရည်ရွယ်ချက်မှာ Customer တစ်ဦးချင်းစီ၏ လိုအပ်ချက်များကို အဆင်ပြေ ချောမွေ့စွာ ဝန်ဆောင်မှုပေးရန်နှင့် ပရောဂျက်ဝန်ဆောင်မှုများကိုလည်း အထူးကောင်းမွန်စွာ ပံ့ပိုးပေးနိုင်ရန်ဖြစ်သည်။ သို့ပါသော ကြောင့် MES သည် အထူးကောင်းမွန်သည့် ဝန်ဆောင်မှုများပေးနိုင်ခြင်း၊ Customer များအား စိတ်ကျေနပ်မှုပေးနိုင်ခြင်းများကြောင့် မြန်မာနိုင်ငံရှိ ကုမ္ပဏီကြီးများအတွက် ယုံကြည်စိတ်ချရသည့် စီးပွားရေး မိတ်ဖက်တစ်ဦးအဖြစ် ရပ်တည်လာနိုင်ခဲ့ပြီဖြစ်ပါသည်။

## Ever Flow River Logistics and Distribution Center (Mandalay) Co., Ltd. (E.F.R LDC Mdy)

Ever Flow River Logistics and Distribution Center (E.F.R LDC Mdy) သည် E.F.R Group အောက်ရှိ ထောက်ပံ့ပို့ဆောင်ရေးဝန်ဆောင်မှုနှင့် သက်ဆိုင်သော ဝန်ဆောင်မှုပေးမည့် အခြေခံအဆောက်အအုံ စီမံကိန်းကုမ္ပဏီတစ်ခုဖြစ်ပါသည်။ E.F.R Group သည် ပင်လယ်ဆိပ်ကမ်းသို့ ကားလမ်း သို့မဟုတ် ရထားလမ်းဖြင့် တိုက်ရိုက်ဆက်သွယ်ထားသည့် ထောက်ပံ့ ပို့ဆောင်ရေးနှင့် ဖြန့်ဝေရေးစင်တာတစ်ခုကို တည်ဆောက်ရန် မြေဌာနစာချုပ်ကို ချုပ်ဆိုထားပါသည်။ ၂၀၁၈ ခုနှစ်မှစတင်၍ MIC ပါမစ်ရရှိပြီးနောက် E.F.R LDC Mdy သည် Phase I တည်ဆောက်မှုကို စတင်ခဲ့ပြီး ရုံး၏ အထွေထွေနှင့် စီမံခန့်ခွဲရေးစရိတ်များကို ကာမိစေရန်အတွက် ပြင်ပဝန်ဆောင်မှုပေးနေသူများနှင့် လုပ်ငန်းမဟာမိတ်များအလိုက် 4PL ဝန်ဆောင်မှုများကို ပေးဆောင်ခဲ့ပါသည်။ ၂၀၂၂ ခုနှစ်တွင် E.F.R LDC Mdy သည် မြန်မာနိုင်ငံ ရင်းနှီးမြှုပ်နှံမှုကော်မရှင်က စီးပွားဖြစ် ဖွင့်လှစ်ခွင့်ရရှိခဲ့ပြီး ကုန်စည်ပို့ဆောင်ခြင်း၊ အကောက်ခွန်ရှင်းလင်းခြင်း၊ ကုန်ပစ္စည်းသိုလှောင်ခြင်း၊ ခရီးတို့နှင့် ခရီးဝေးကုန်ကားဖြင့် ပို့ဆောင်မှုနှစ်မျိုးစလုံး အပါအဝင်





ဘက်စုံပါဝင်သော ထောက်ပံ့ပို့ဆောင်ရေး ဝန်ဆောင်မှုလုပ်ငန်းများ ပေးခြင်းကို စတင်ခဲ့သည်။ ကျွန်ုပ်တို့၏ ဝန်ဆောင်မှုများသည် ပြည်တွင်းနှင့် ပြည်ပ ဝန်ဆောင်မှု နှစ်မျိုးစလုံးအတွက် လုပ်ဆောင်ပြီး စိုက်ပျိုးရေးထုတ်ကုန်များ၊ အဝတ်အထည်များနှင့် ဆေးဝါးများ စသည့် ရာသီအလိုက်ကုန်စည်များကို အဓိကထား၍ ဝန်ဆောင်မှုပေးခဲ့ပါသည်။ ထို့ပြင် မြန်မာနိုင်ငံအတွင်း ဖောက်သည်များ၏ လိုအပ်ချက်ကို ဖြည့်ဆည်းပေးနိုင်ရန်အတွက် အရောင်းသွက်သုံးကုန်ပစ္စည်းများအတွက် အိမ်တိုင်ရာရောက် ပို့ဆောင်ရေး ဝန်ဆောင်မှုများကိုလည်း တိုးချဲ့လုပ်ကိုင်လျက်ရှိပါသည်။ ထို့ပြင် မိမိတို့နှင့် အကျိုးတူလုပ်ကိုင်လျက်ရှိသော သင်္ဘောလိုင်းများနှင့် အခြားပြင်ပသင်္ဘောလိုင်းများအတွက် ရန်ကုန်တွင် ကုန်သေတ္တာအခွံ သို့လှောင်ခြင်း၊ ကုန်သေတ္တာအခွံ အတင်အချ ဝန်ဆောင်မှုများ နှင့် ပြုပြင်ထိန်းသိမ်းရေးဝန်ဆောင်မှုများကိုပေးသော ကုန်သေတ္တာစခန်းတစ်ခုကိုလည်း လုပ်ဆောင်လျက်ရှိပါသည်။ အတွေ့အကြုံ ပြည့်ဝပြီး အသိပညာရှိသော ဝန်ထမ်းများနှင့် အဆင့်မြင့်ဆုံး ပစ္စည်းပစ္စယ အထောက်အပံ့များဖြင့် E.F.R LDC Mdy သည် အရည် အသွေး အမြင့်မားဆုံးနှင့် ယုံကြည်စိတ်ချရဆုံး ဝန်ဆောင်မှုပေးရန်အတွက် စူးစိုက်လုပ်ကိုင်ပါသည်။

## Eravati Myanmar Co., Ltd.

Ever Flow River Trading Co., Ltd. ၏ လက်အောက်ခံ ကုမ္ပဏီအသစ်တစ်ခုအဖြစ် ၂၀၂၂ ခုနှစ်တွင် တည်ထောင်ခဲ့ပြီး ရော်ဘာကုန်ကြမ်း ရောင်းဝယ်ရေးလုပ်ငန်းခွဲအဖြစ် Eravati Myanmar ကို မှတ်ပုံတင်ခဲ့ပါသည်။ မြန်မာနိုင်ငံတွင် အထူးသဖြင့် ‘ရော်ဘာထုတ်ကုန်များ’ လည်ပတ်မှုနယ်ပယ်တွင် E.F.R Trading ၏ ကုန်သွယ်မှုလုပ်ငန်းကို ချဲ့ထွင်ရန်ဖြစ်ပါသည်။ မွန်၊ ကရင်၊ တနင်္သာရီ စသည့် ပြည်တွင်းဈေးကွက်များမှ ရော်ဘာအမျိုးအစား အမျိုးမျိုးကို ဝယ်ယူကာ နိုင်ငံတကာ ဝယ်လက်များထံ တင်ပို့နိုင်ရန် ရည်ရွယ်ပါသည်။ E.F.R Trading ၏ရည်မှန်းချက်မှာ ကြီးထွားလာသော ကမ္ဘာ့ဝယ်လိုအားကို ဖြည့်ဆည်းနိုင်ရန်ဖြစ်ပြီး မြန်မာ နိုင်ငံတွင် ရော်ဘာလုပ်ငန်း ဖွံ့ဖြိုးတိုးတက်စေရန်နှင့် နိုင်ငံအတွင်း သွင်းကုန်၊ ပို့ကုန်လုပ်ငန်း တိုးချဲ့သွားရန်ဖြစ်ပါသည်။ Eravati Myanmar အား မြန်မာနိုင်ငံတွင် ထိပ်တန်း ရော်ဘာရောင်းဝယ်ရေး ကုမ္ပဏီဖြစ်လာစေရန် ရည်မှန်းချက်နှင့်အညီ ကြိုးပမ်းလျက် ရှိပါသည်။ Eravati Myanmar သည် တင်သွင်းပို့ဆောင်ရန်အတွက် အခြားလိုအပ်နေသော စိုက်ပျိုးရေးထုတ်ကုန်များနှင့် ကုန်ပစ္စည်း များကိုပါ တိုးချဲ့ တင်သွင်း ပို့ဆောင်ရန်အတွက် ကြိုးပမ်းဆောင်ရွက်သွားမည်ဖြစ်ပါသည်။ ဤရည်မှန်းချက်သည် မြန်မာနိုင်ငံတွင် ခိုင်မာမှုရှိသော ရော်ဘာလုပ်ငန်းတစ်ခုကိုထူထောင်ရန် မဟာဗျူဟာမြောက်ရည်မှန်းချက်ဖြစ်ပြီး အခြားကဏ္ဍများတွင်လည်း ကွဲပြားသော အခွင့်အလမ်းများကို ရယူနိုင်ရန် Eravati Myanmar အနေဖြင့် ကြိုးစား လုပ်ကိုင်သွားမည်ဖြစ်ပါသည်။

## Myanmar Elite Logistics Co., Ltd. (MEL)

Myanmar Elite Logistics (MEL) သည် ၂၀၁၉ ခုနှစ် ဇန်နဝါရီ ၂၈ ရက်တွင် တရားဝင်မှတ်ပုံတင်ထားသည့် ရှင်သန် တိုးတက်နေသော ကုမ္ပဏီတစ်ခုဖြစ်ပါသည်။ Ever Flow River Group အောက်ရှိ အကျိုးတူလုပ်ငန်းကို ကိုယ့်စားပြု လုပ်ကိုင်လျက် ရှိပါသည်။ ကနဦးတွင် MEL သည် လုပ်ငန်းစဉ်ကို နောက်ခံပံ့ပိုးသည့်အနေဖြင့် ဒေသတွင်း Logistics တန်ဆောင်မှုများကို အဓိက လုပ်ဆောင်ခဲ့သည်။ ၂၀၂၂ ခုနှစ်မှစတင်၍ ကုမ္ပဏီသည် ၎င်း၏လုပ်ငန်းများကို နိုင်ငံတကာသို့ ချဲ့ထွင်ခဲ့ပါသည်။ နိုင်ငံတကာအဆင့် Logistics ဝန်ဆောင်မှုပေးသူ ဖြစ်လာစေရန်အတွက် MEL သည် ငယ်ရွယ်သစ်လွင်ပြီး အားအင်ပြည့်ဝသော ကျွမ်းကျင်ပညာရှင်များ ပါဝင်သည့် အဖွဲ့ကို မဟာဗျူဟာကျကျ ဖွဲ့စည်းခဲ့ပါသည်။

MEL ၏ အဓိကလုပ်ငန်းမှာ ပင်လယ်ရေကြောင်းကုန်စည်များကို ကျွမ်းကျင်စွာ Logistics စီမံခန့်ခွဲမှုဖြစ်ပါသည်။ ကျွမ်းကျင်မှုနှင့် မဟာဗျူဟာကျ ပူးပေါင်းမှုများကို အသုံးပြုလျက် MEL သည် လိုအပ်ချက်အမျိုးမျိုးကို ဖြည့်ဆည်းနိုင်ရန်အတွက်





ဘက်စုံလွှမ်းခြုံသော ကုန်စည်ပို့ဆောင်မှု နည်းလမ်းများကို ဝန်ဆောင်မှုပေးပြီး ပင်လယ်ရေယာဉ်များဖြင့် ကုန်စည်ပို့ဆောင်မှုများကို ကျွမ်းကျင်စွာ ဆောင်ရွက်လျက်ရှိပါ သည်။ ဝန်ဆောင်မှုရယူသူများမှ ကုန်သေတ္တာဖြင့် ကုန်စည်ပို့ဆောင်မှု (Containerized Cargo) ဖြစ်စေ၊ ဝမ်းပုံကုန်စည်ပို့ဆောင်မှု၊ အများအပြားကုန်စည်ပို့ဆောင်မှု (Bulk Shipment) ဖြစ်စေ၊ အထူးကုန်စည်ပို့ဆောင်မှု (Specialized Handling) ဖြစ်စေ လိုအပ်ပါက MEL သည် အလိုရှိရာနေရာများသို့ ကုန်ပစ္စည်းများကို လုံခြုံစွာနှင့် အချိန်မီပို့ဆောင် ပေးလျက်ရှိပါသည်။

ယနေ့ခေတ်၏ မြန်ဆန်စွာ ပြောင်းလဲနေသော စီးပွားရေးရပ်ဝန်းတွင် မြန်ဆန်ချောမွေ့မှု၏ အရေးပါပုံကို သိရှိသည့်အတွက် MEL သည် ၎င်း၏ဝန်ဆောင်မှုများကို ချဲ့ထွင်ပြီး လေယာဉ် ကုန်စည်ပို့ဆောင်ရေးကို ထည့်သွင်းခဲ့ပါသည်။ အရေးကြီး အချိန်မီ ပို့ဆောင်ရန် လိုအပ်သော ပို့ဆောင်မှုများအတွက် MEL သည် သင်တင့်မှန်ကန်သော လေကြောင်းကုန်စည်ပို့ဆောင်မှု နှုန်းထားများဖြင့် ဂုဏ်သတင်းကောင်းမွန်သော လေကြောင်းလိုင်းများမှတစ်ဆင့် ကုန်စည်ပို့ဆောင်မှုကို ဂရုတစိုက် လုပ်ကိုင်ဆောင်ရွက်ပေးပါသည်။ MEL သည် စွမ်းဆောင်ရည်ပြည့်ဝမှုနှင့် မှန်ကန်မှုတို့ကို အာရုံစိုက်လျက် ဝန်ဆောင်မှုရယူသူများ သတ်မှတ်ချိန်များအတွင်း ယုံကြည်မှု ရှိရှိဖြင့် အလုပ်ပြီးစီးစေနိုင်ရန် မြန်ဆန်သောပို့ဆောင်မှုများကို လုပ်ဆောင်ပေးပါသည်။

King Freight နှင့် EAA Network တို့နှင့် နီးစပ်မှုရှိသော ဂုဏ်သရေရှိ နိုင်ငံတကာ Logistics ဝန်ဆောင်မှုလုပ်ငန်းများ အနေဖြင့် MEL သည် ကမ္ဘာတစ်လွှားသို့ ချောမွေ့သောကုန်သွယ်မှုကို ပံ့ပိုးပေးလျက် ၎င်း၏ဝန်ဆောင်မှုများကို နိုင်ငံနယ်နိမိတ် အပြင် ဘက်အထိ ချဲ့ထွင်ထားပါသည်။ အကျိုးတူ ပူးပေါင်းလုပ်ဆောင်သူများနှင့် ရောင်းရင်းများ၏ တိကျသေချာစွာ ပူးပေါင်းဆောင်ရွက်သည့် ကွန်ရက်မှတစ်ဆင့် MEL သည် စာရွက်စာတမ်းကိစ္စများ၊ အခွန်ရှင်းလင်းခြင်း လုပ်ငန်းများနှင့် သယ်ယူပို့ဆောင်ရေးဆိုင်ရာ Logistics ကိစ္စများကို အကောင်းဆုံးကျွမ်းကျင်မှုဖြင့် စီမံခန့်ခွဲပြီး ကမ္ဘာအဆင့် ကုန်စည်ပို့ဆောင်မှုများကို ကြီးကြပ်လုပ်ဆောင်ပါသည်။ MEL သည် ရှုပ်ထွေးသော နိုင်ငံတကာလုပ်ထုံးလုပ်နည်းများကို ချောမွေ့လွယ်ကူစွာ လုပ်ဆောင်နိုင်သည့်အတွက် ဝန်ဆောင်မှု ရယူ သူများအနေဖြင့် ၎င်းတို့၏ကုန်စည်များသည် ကျွမ်းကျင်သူများလက်တွင် ရောက်ရှိနေပြီဖြစ်သည့်အတွက် စိတ်ချထားနိုင်ပါသည်။

ထို့ပြင် ဥပဒေသတ်မှတ်ချက်များနှင့် အပြည့်အဝ ကိုက်ညီမှုရှိစေပြီး အခွန်လုပ်ထုံးလုပ်နည်းများကို လွယ်ကူချောမွေ့စေရန် အထူး အားထုတ်ပြီး လုပ်ကိုင်ဆောင်ရွက်ပါသည်။ သွင်းကုန်၊ ထုတ်ကုန် စာရွက်စာတမ်းများ၊ အကောက်ခွန်ခြား သတ်မှတ်ခြင်းနှင့် အခွန်ပေးသွင်းခြင်းတို့ကို ကောင်းစွာကျွမ်းကျင်နားလည်သည့်၊ အတွေ့အကြုံပြည့်ဝသည့် လုပ်ငန်းအဖွဲ့၏ပံ့ပိုးမှုဖြင့် နိုင်ငံတကာ ကုန်သွယ်ခြင်း၏ ရှုပ်ထွေးမှုများကို ရိုးရှင်းစေပြီး ဝန်ဆောင်မှုရယူသူများအား မိမိတို့၏ ပင်မလုပ်ငန်းဦးတည်ချက်များကို ပြည့်ပြည့်ဝဝ အာရုံစိုက်နိုင်စေပါသည်။

MEL သည် ကောင်းမွန်ထိရောက်သည့် နယ်စပ်ဖြတ်ကျော် သယ်ယူပို့ဆောင်ရေး ဝန်ဆောင်မှုအမျိုးမျိုးကို ဆောင်ရွက် လျက်ရှိပြီး မြန်မာနိုင်ငံနှင့် အိမ်နီးချင်းနိုင်ငံများအကြား ကုန်သွယ်မှုကို အထောက်အပံ့ပေးသည့် အရေးပါသည့် ကိရိယာတစ်ခုအနေဖြင့် လုပ်ဆောင်လျက်ရှိပါသည်။ MEL အနေဖြင့် သာလွန်ကောင်းမွန်မှုရှိစေရန် အစဉ်တစိုက် အလေးဂရုပြုလျက် ဝန်ဆောင်မှုရယူသူ တစ်ဦးချင်းစီ၏ မတူညီသော လိုအပ်ချက်များနှင့် အပိုအလိုမရှိ ကိုက်ညီသည့် ချောမွေ့သော Logistics နည်းလမ်းများဖြင့် ဝန်ဆောင်မှု ပေးနိုင်ခြင်းအပေါ် ဂုဏ်ယူပါသည်။

အနှစ်ချုပ်အနေဖြင့် Myanmar Elite Logistics (MEL) သည် ကမ္ဘာ့ဈေးကွက်တွင် တိုးတက်ဖွံ့ဖြိုးနိုင်စေရန် လုပ်ငန်းများကို အားအင်ပေးလျက်ရှိပြီး Logistics လောကတွင် မှန်ကန်မှုနှင့် စွမ်းဆောင်ရည်ပြည့်ဝမှု၏ မီးရှူးတန်ဆောင်အဖြစ် ရပ်တည်လျက် ရှိပါသည်။ သာလွန်ကောင်းမွန်မှုရှိစေရန် အစဉ်တစိုက် အလေးဂရုပြုလျက် ချောမွေ့သော နယ်စပ်ဖြတ်ကျော် ကုန်သွယ်မှုဆီသို့သွားရာ ခရီးလမ်းတွင် ယုံကြည်ထိုက်သော ပူးပေါင်းလုပ်ကိုင်သူအဖြစ် ဆက်လက်တည်ရှိနေပါသည်။



## FOCUSED BORDER TRADE

OUR SERVICES COVER FOR

- CHINA - MYANMAR**
  - Muse & Jiegao Border Trade
- THAILAND - MYANMAR**
  - Myawaddy - Maesot Border Trade
  - Thailand to Int'l Destinations Through Sea/ Air/ Land
- THAILAND - LAOS - MYANMAR (GOLDEN TRIANGLE)**
  - Tachileik - Maesai Border Trade
  - Kenglat - LAO Border Trade
- THAILAND - MYANMAR**
  - Kawthaung - Ranong Border Trade

MEL သည် တရုတ်၊ ထိုင်း၊ လာအို၊ ဗီယက်နမ်နှင့် ကမ္ဘောဒီးယား စသည့်အိမ်နီးချင်းနိုင်ငံများအကြားတွင် ကူညီပံ့ပိုးပေးသော ပူးပေါင်းဆောင်ရွက်မှုကို ပေါင်းစပ်ခြင်းဖြင့် အစမှအဆုံး Logistics ဝန်ဆောင်မှုကို ယုံကြည်မှုရှိစွာ လုပ်ဆောင်လျက်ရှိပါသည်။ လက်ရှိတွင် ကျွန်ုပ်တို့သည် ထိုင်း၊ တရုတ်နိုင်ငံတို့နှင့် မြန်မာနိုင်ငံအကြား နယ်စပ်ကုန်စည်ပို့ဆောင်မှုကို လုပ်ကိုင်ဆောင်ရွက်လျက်ရှိပါသည်။ ဤဝန်ဆောင်မှုတွင် ပတ်ဝန်းကျင်အပူချိန်တွင် ကုန်စည် စုပေါင်းထုတ်ပို့ခြင်း ဝန်ဆောင်မှုများ (Consolidation Services) နှင့် အထွေထွေကုန်စည်တို့ပါဝင်ပြီး ၎င်းတွင် Less-Than-Container Load (LCL) Services ဝန်ဆောင်မှုများနှင့် အချို့သော လမ်းကြောင်းများအတွက် အအေးခန်းကုန်သေတ္တာများကို အသုံးပြုလျက် အပူချိန်ထိန်းညှိ နယ်စပ်ဖြတ်ကျော် သယ်ယူပို့ဆောင်ရေး ဝန်ဆောင်မှုများကို ပေးပါသည်။



# BOARD OF DIRECTORS



**Mr Kyaw Lwin Oo**  
Executive Chairman

ဦးကျော်လွင်ဦးသည် မိမိ၏ Logistics လုပ်ငန်းဘဝကို Myanmar Container Line (MCL) ၏ Operations Manager အဖြစ်စတင်ခဲ့ပါသည်။ Myanmar Container Line သည် မြန်မာနိုင်ငံ၏ပထမဦးဆုံးသော Containerized Feeder Carrier တစ်ခုဖြစ်ပြီး ၁၉၉၀ ပြည့်နှစ်မှ ၁၉၉၅ ခုနှစ်အထိ မြန်မာနိုင်ငံနှင့် စင်ကာပူနိုင်ငံတို့အကြား ပုံမှန် ကုန်စည်ပို့ဆောင်ခဲ့ပါသည်။ ကျယ်ပြန့်လှသည့် သင်္ဘောဖြင့် ကုန်ပစ္စည်းပို့ဆောင်ခြင်းဆိုင်ရာ အသိအမြင်ကို ဤလုပ်ငန်းမှ သင်ယူ တတ်မြောက်လာပြီးနောက် ဦးကျော်လွင်ဦးသည် Ever Flow River Forwarding & General Services Co., Ltd. ကို ၁၉၉၈ ခုနှစ်တွင် တည်ထောင်ခဲ့သည်။ ဦးကျော်လွင်ဦးသည် မိမိ၏စွန့်ဦးတီထွင်လိုစိတ်နှင့် ခေါင်းဆောင်နိုင်မှုတို့ဖြင့် ကမ္ဘာ့ အဆင့်မီ Container Carriers နှင့် International Freight Forwarders များကို ကိုယ်စားပြုသည့် ကြီးမားကျယ်ပြန့်လှသည့် Shipping Agencies ကွန်ရက်ကို တည်ထောင်ခဲ့သည်။ ဦးကျော်လွင်ဦး၏ ခိုင်မာသောယုံကြည်ချက်မှာ လက်ရှိအနေ အထားထက်ကျော်လွန်၍ ဈေးကွက်နှင့် ထုတ်ကုန်သစ်များဖြင့် စီးပွားရေးလုပ်ငန်းကို

ဖွံ့ဖြိုးတိုးတက်စေနိုင်သည် ဆိုသည့်အချက်ပင်ဖြစ်သည်။ ယင်းယုံကြည်မှုဖြင့်ပင် Supply-chain Logistics လုပ်ငန်းရှိ အခြားသော ဝန်ဆောင်မှုလုပ်ငန်းများသို့ ဝင်ရောက်နိုင်ခဲ့သည်။ ဦးကျော်လွင်ဦးသည် ငွေဆောင်ဟိုတယ်ဇန်နီ မြန်မာနိုင်ငံ ဟိုတယ်လုပ်ငန်းရှင်များ အသင်း၏ ဥက္ကဋ္ဌဖြစ်သကဲ့သို့ Myanmar Mercantile Maritime Development Association (MMMDA) ၏ အကြံပေးအဖြစ် သော်လည်းကောင်း၊ Myanmar International Freight Forwarders Association (MIFFA) ၏ ဒုဥက္ကဋ္ဌအဖြစ်သော်လည်းကောင်း ဆောင်ရွက်လျက်ရှိသည်။ ထို့ပြင် သူသည် Myanmar Customs Broker Association (MCBA) ကို တည်ထောင်သူတစ်ဦးလည်း ဖြစ်ပါသည်။ မြန်မာနိုင်ငံ၏ လက်ရှိ စီးပွားရေးပြုပြင်ပြောင်းလဲမှုများ၏ အခွင့်အလမ်းများကို အရယူ၍ မြန်မာနိုင်ငံ၏ Logistics Infrastructure ကို နိုင်ငံတော်အဆင့် တိုးတက်စေရန် စီမံချက်ချခဲ့သည်။ ယင်းစီမံချက်အတွက် နိုင်ငံတော်၏ ထိပ်ပိုင်းခေါင်းဆောင် များထံမှ အတည်ပြုချက်ကို ရယူခဲ့သည်။ ယင်းသည် အလားအလာအလွန်ကောင်းသည့် အစီအစဉ်ပင်ဖြစ်သည်။ အဘယ်ကြောင့် ဆိုသော် မြန်မာနိုင်ငံအနေဖြင့် Transportation နှင့် Logistics ကဏ္ဍများတို့တွင် တချို့သော အိမ်နီးချင်းနိုင်ငံတို့ကို ရင်ဘောင် တန်းနိုင်လာမည်ဖြစ်သည်။

ဦးမောင်မောင်ဦး သည် E.F.R Group of Companies ၏ ဒုတိယဥက္ကဋ္ဌ ဖြစ်ပါသည်။ ဦးမောင်မောင်ဦးသည် ရန်ကုန်တက္ကသိုလ်မှ Bachelor of Science ဘွဲ့ရရှိထားသူတစ်ဦးဖြစ်ပြီး ၂၀၀၂ ခုနှစ်တွင် International Business Finance and Financial Management Course Certificate ကိုလည်းကောင်း၊ Diploma in Maritime Law ကို ၂၀၀၃ ခုနှစ်တွင် ရန်ကုန်တက္ကသိုလ်မှလည်းကောင်း၊ Certificate in Multimodal Transport ကို MIFFA & AFFA မှလည်းကောင်း ရယူပိုင်ဆိုင်ထားသူဖြစ်သည်။ ၁၉၉၆ ခုနှစ်တွင် E.F.R Freight Forwarding & General Services Co., Ltd. သို့ Marketing Manager အဖြစ်ဝင်ရောက်၍ လုပ်ငန်းဘဝကိုစတင်ခဲ့သည်။ ၂၀၀၁ ခုနှစ် ဧပြီလမှ ၂၀၀၇ ခုနှစ်အထိ World Class Container Carrier နှင့် Shipping agency တို့၏ General Manager အဖြစ် တာဝန်ယူခဲ့သည်။ သူ၏ဘဝတစ်လျှောက် ရရှိခဲ့သည့် လုပ်ငန်းဆိုင်ရာအသိ ပညာနှင့် အဆင့်ဆင့်သော စီမံခန့်ခွဲရေး အတတ်ပညာတို့ဖြင့် လက်ရှိအချိန်တွင် ဦးမောင်မောင်ဦးသည် E.F.R Group of Companies ၏ ဒါရိုက်တာအဖွဲ့ဝင်အဖြစ် လည်းကောင်း၊ ဒုတိယဥက္ကဋ္ဌအဖြစ်လည်းကောင်း တာဝန်ထမ်းဆောင်လျက်ရှိသည်။ ထို့ပြင် သူသည် Myanmar International Freight Forwarders Association (MIFFA) ၏ ဒါရိုက်တာအဖွဲ့ဝင် တစ်ဦးလည်းဖြစ်ပါသည်။



**Mr Maung Maung Oo**  
Executive Vice-Chairman



# BOARD OF DIRECTORS

ဦးအောင်မင်းဟန်သည် Bachelor of Engineering (Civil) (2001), Certificate of Internal Auditor Training Course (2003), Diploma in International Freight Management Certificate in Multimodal Transport (2004), Certificate in Multimodal Transport (2004) နှင့် Master of Business Administration (2008) တို့ကို ပိုင်ဆိုင်ထားသူဖြစ်သည်။ လက်ရှိအချိန်တွင် E.F.R Group of Companies ၏ Chief Executive Officer အဖြစ် တာဝန်ထမ်းဆောင်လျက်ရှိပါသည်။

ဦးအောင်မင်းဟန်သည် ၁၉၉၇ ခုနှစ် ဇွန်လတွင် E.F.R သို့ အလုပ်ဝင်ရောက်ရာ ဦးစွာပထမတွင် Ever Flow River Forwarding & General Services Co., Ltd. ၏ Marketing Executive တစ်ဦးအနေဖြင့် တာဝန်ယူခဲ့သည်။ နောင်ပိုင်းတွင် သူသည် Marketing Manager အဖြစ် ရာထူးတိုးခံရပြီးနောက် E.F.R Group of Companies ၏ Sub-business Units ၏ General Manager အဖြစ် အဆင့်ဆင့် ရာထူးတိုးမြှင့်ခြင်း ခံခဲ့ရသည်။ သူ၏ Marketing and Administration ကဏ္ဍတို့အပေါ် ထဲထဲဝင်ဝင် သိရှိမှုနှင့်အတူ ထူးချွန်သည့် လူမှုဆက်ဆံရေးဆိုင်ရာ အရည်အသွေးတို့ကြောင့်ပင် ဦးအောင်မင်းဟန်သည် Top-level Management Position တွင် ပါဝင်လုပ်ကိုင်ရန်အတွက် ပြီးပြည့်စုံသည့် ပုဂ္ဂိုလ်တစ်ဦး ဖြစ်လာခဲ့သည်။ သူ၏ သာလွန်ကောင်းမွန်သည့် စွမ်းဆောင်ချက်များကြောင့်ပင် ဦးအောင်မင်းဟန်သည် ၂၀၁၂ ခုနှစ်တွင် E.F.R Group ၏ Chief Executive Officer (CEO)အဖြစ် ခန့်အပ်ခြင်းခံရပြီးနောက် E.F.R Group of Companies ၏ Board Directors အဖွဲ့ဝင်တစ်ဦးလည်း ဖြစ်လာခဲ့သည်။ ထက်မြက်တောက်ပ၍ လုပ်ငန်းတွင် အစွမ်းကုန်နှစ်မြှုပ်ထားသူ လူငယ်ကျွမ်းကျင်ပညာရှင် ဦးအောင်မင်းဟန်သည် E.F.R Group အား အနာဂတ်တွင် ပိုမိုမြင့်မားသည့်အဆင့်သို့ ဦးဆောင်၍ ပင့်တင်နိုင်ရန် အပြည့်အဝ ပြင်ဆင်ထားသူတစ်ဦးပင် ဖြစ်သည်။



**Mr Aung Min Han**  
Executive Director, CEO



**Mrs Khin Sone**  
Executive Director, CFO

ဒေါ်ခင်ဆုံသည် E.F.R Group ၏ Finance Director ဖြစ်ပါသည်။ သူမသည် B.Sc.(Mathematics)ဘွဲ့ကို ၁၉၉၅ ခုနှစ်တွင် ရန်ကုန်တက္ကသိုလ်မှ ရရှိခဲ့သည်။ သူမသည် Dip in Chinese ကို University of Foreign Languages မှလည်းကောင်း၊ Dip in Business Law ကို ရန်ကုန်တက္ကသိုလ်မှလည်းကောင်း ရရှိထားသူလည်းဖြစ်သည်။ ဒေါ်ခင်ဆုံသည် Basic Diplomatic Course ကို အောင်မြင်ခဲ့ပြီး နိုင်ငံခြားရေးဝန်ကြီးဌာမှ အပ်နှင်းသည့် Certificate ကိုရရှိခဲ့ပြီး LCCI (level I, II and III)ကိုလည်း ၂၀၀၃ ခုနှစ်တွင် ပြီးမြောက်အောင်မြင်ခဲ့သည်။ သူမသည် ယခုအခါတွင် Banking and Finance ဆိုင်ရာ Master's Degree ကို University of Economics မှ ရရှိထားပါသည်။ ဘွဲ့ရပြီးနောက် သူမသည် Eagle Group of Companies တွင် Executive နှင့် Chief Accountant အဖြစ် ၁၉၉၇ ခုနှစ်မှ ၂၀၀၀ ပြည့်နှစ်အထိ လုပ်ကိုင်ခဲ့သည်။ ထို့နောက် E.F.R Group သို့ Shipping Lines တစ်ခု၏ Marketing Executive အဖြစ် စတင်ဝင်ရောက်ခဲ့သည်။ ၂၀၀၀ ပြည့်နှစ်မှ ၂၀၁၁ ခုနှစ်အတွင်း Gold Shipping Agency

Services Ltd တွင်တာဝန်ထမ်းဆောင်ခဲ့သည်။ လုပ်ငန်းအတွင်း အပြည့်အဝ နှစ်မြှုပ်လုပ်ဆောင်ခဲ့ရာ Deputy Managing Director အထိ ရာထူးအဆင့်ဆင့် တိုးမြှင့်ပေးခြင်းခံခဲ့ရသည်။ ၂၀၁၂ ခုနှစ်မှ လက်ရှိအချိန်အထိ E.F.R Group တွင် Chief Finance Officer အဖြစ် တာဝန်ယူလျက်ရှိသည်။ သူမသည် Myanmar Mercantile Maritime Development Association (MMMDA)၏ အဖွဲ့ဝင်တစ်ဦးဖြစ်၍ Myanmar International Freight Forwarders Association (MIFFA) တွင်လည်း Board အဖွဲ့ဝင်တစ်ဦး ဖြစ်သည်။

# BOARD OF DIRECTORS



**Mr Than Aung**  
Independent Director

ဦးသန်းအောင်ဟာ Accounting, Finance နှင့် Private Equity Investment နယ်ပယ်များတွင် နှစ်ပေါင်း (၂၅)နှစ်ကျော် အတွေ့အကြုံရှိပြီး၊ ပြည်တွင်းပြည်ပ ကုမ္ပဏီပေါင်းများစွာအား Corporate Finance, Investment Advisory, Accounting Services, M & A Advisory Services, CFO Services, Internal Audit Services, Tax Advisory Services များကို ဝန်ဆောင်မှုပေးနေသော Maximax Solution Corporate Advisory ၏ Founder and CEO ဖြစ်ပါတယ်။ Microfinance, Education, Telecom, Retail, Health Care, Food and Beverage, Hidro Power, Solar Industry အစရှိသောကဏ္ဍများ၌ Mergers & Acquisitions (M & A) အတွေ့အကြုံများစွာရှိပြီး၊ US \$ 150 Million ကျော်ရှိသော Investment Deal လေးခုတွင်ပါဝင်ခဲ့ပါတယ်။

ပြည်တွင်းပြည်ပ ကုမ္ပဏီများမှ အောင်မြင်ကျော်ကြားနေသော လုပ်ငန်းရှင်များ၊ Working Executives များအား ဘဏ္ဍာရေးနှင့်သက်ဆိုင်သော Executive Education များ ပို့ချပေးနေသော မြန်မာနိုင်ငံ၏ ငွေကြေးနှင့် အရင်းအနှီးဈေးကွက် ဖွံ့ဖြိုးလာရေးအတွက် ထိန်းကျောင်း လမ်းညွှန်မှုပေးနေသည့် "Securities and Exchange Commission of Myanmar, #SECM" မှ အရည်အသွေးပိုင်းဆိုင်ရာ အသိအမှတ်ပြုလက်မှတ်ရရှိထား သည့် Maximax Solution Executive Learning Institute ၏ Chief Capability Officer လည်း ဖြစ်ပါတယ်။ သူသည် UK နိုင်ငံ CISI, ACCA တို့၏ Member ဖြစ်ပြီး MICPA ၏ Member တစ်ဦးလည်းဖြစ်ပါတယ်။

ဦးမင်းစိန်သည် E.F.R Group of Companies ၏ Independent Director တစ်ဦးဖြစ်သည်။ သူသည် ၁၉၆၆ ခုနှစ်တွင် Bachelor of Science ဘွဲ့ရပြီးနောက် ၁၉၇၁ ခုနှစ်တွင် Registered Accountant (R.A.) တစ်ဦးလည်း ဖြစ်လာခဲ့သည်။ ၁၉၆၉ ခုနှစ်တွင် Higher Grade Pleader (Law) Examination ကိုအောင်မြင်၍ ၁၉၇၅ ခုနှစ်တွင် Registered Lawyer's Examination ကို အောင်မြင်ခဲ့သည်။ ဦးမင်းစိန်သည် ရှေ့နေလောကသို့ ၁၉၇၂ ခုနှစ်ကပင် ဝင်ရောက်ခဲ့၍ ၁၉၉၈ ခုနှစ်တွင် ပြည်ထောင်စုတရားလွှတ်တော်ချုပ် ရှေ့နေတစ်ဦး ဖြစ်လာခဲ့သည်။ သူ အထူးတလည် ကျွမ်းကျင်သည့် ပညာရပ် နယ်ပယ်များမှာ Business and Corporate Law, Civil Law, Trade /Commercial Law, International Contracts, Trademark, Intellectual Property, Personal Law (Succession Law)တို့ဖြစ်ကြသည်။ သူသည် AYA Bank ၏ Independent Director နှင့် Myanmar M1 Investment Company Limited ၏ ဒါရိုက်တာလည်းဖြစ်ပါသည်။

ဦးမင်းစိန်သည် Australia Myanmar Chamber of Commerce အဖွဲ့ဝင်တစ်ဦးဖြစ်၍ U Hla Tun Hospice တွင်လည်း စီမံခန့်ခွဲရေးကော်မတီ အဖွဲ့ဝင်တစ်ဦးဖြစ်ပါသည်။ သူတွင် သင်ကြားရေးဆိုင်ရာ အတွေ့အကြုံလည်းရှိပါသည်။ သူသည် အစိုးရအရာရှိများ၊ ရှေ့နေချုပ်ရုံးနှင့် Training Department တို့တွင် Commercial Law ကို ၁၉၈၆ ခုနှစ်မှ ၂၀၀၆ ခုနှစ်အထိ ပို့ချပေးခဲ့သည်။ CPA 24<sup>th</sup> batch တွင်လည်း အလားတူ ပို့ချခဲ့ပါသည်။



**Mr Min Sein**  
Independent Director



# BOARD OF DIRECTORS

အဆင့်မြင့်ပညာ တတ်မြောက်၍ အတွေ့အကြုံရှိ ကျွမ်းကျင်ပညာရှင် တစ်ဦးဖြစ်သူ Dr. Hla Theingi သည် E.F.R Group of Companies ၏ Independent Director တစ်ဦးဖြစ်သည်။ သူမသည် Bachelor of Business Administration နှင့် MBA တို့ကို ထိုင်းနိုင်ငံ Assumption University မှရရှိခဲ့၍ Ph.D ကို ထိုင်းနိုင်ငံ Asian Institute of Technology တွင် ရရှိခဲ့ပါသည်။ CFA Level 1 ကိုလည်း သူမ အောင်မြင်ခဲ့ပါသေးသည်။ သင်ကြားရေးဆိုင်ရာ အတွေ့အကြုံများအနေဖြင့် ပါမောက္ခတစ်ဦးဖြစ်သူ Dr. Hla Theingi သည် Economics, Finance and Accounting, International business, Logistics, Marketing နှင့် Research for Undergraduate, Graduate and Postgraduate Students ကဏ္ဍများတွင် ဘာသာရပ် အတော်များများကို ပို့ချခဲ့ပါသည်။ သူမသည် “Export Import Practices: ASEAN Focus” စာအုပ်ကို ၂၀၁၃ ခုနှစ်တွင် ရေးသားထုတ်ဝေခဲ့သည်။ သူမသည် အဖွဲ့အစည်းအမျိုးမျိုး၊ ညီလာခံများနှင့် ဂျာနယ်များအတွက် Mentor, Guest Speaker, Reviewer နှင့် Editor အဖြစ် တက်ကြွစွာ ပါဝင်လုပ်ကိုင်ပါသည်။



**Dr Hla Theingi**  
Independent Director

အလားတူပင် Dr. Hla Theingi ၏ လုပ်ငန်းဆိုင်ရာ ကျွမ်းကျင်မှုမှာလည်း အထင်ကြီးလေးစားဖွယ်ပင် ဖြစ်သည်။ Dr. Hla Theingi သည် လက်ရှိတွင် MADP Distributing Co., Ltd. ၏ Chief Executive Officer တစ်ဦးဖြစ်ပြီး၊ မြန်မာနှင့် ထိုင်းနိုင်ငံတို့ရှိ Telecom, Trading, Agriculture, Animal Feed နှင့် Education Companies တို့၏ Advisor နှင့် Executive Coach အဖြစ် ဆောင်ရွက်လျက်ရှိသည်။ ၂၀၁၅ ခုနှစ်နှင့် ၂၀၁၆ ခုနှစ်တွင် သူမသည် Myanmar Automobile Development Public Co., Ltd. ၏ Consultant တစ်ယောက်ဖြစ်ခဲ့သည်။ မြန်မာနိုင်ငံတွင် ကိုယ်ပိုင် Container Transportation Business ကို နှစ်ပေါင်း ၂၀ ကျော် လုပ်ကိုင်ခဲ့သည့် အတွေ့အကြုံရှိသည်။ သူမသည် ထိုင်းနိုင်ငံ Assumption University ရှိ Martin de Tour School of Management ၏ Department of International Business Management တွင် ဒုတိယဥက္ကဋ္ဌအဖြစ် ၁၉၉၆ ခုနှစ်မှ ၁၉၉၈ ခုနှစ်အထိ ဆောင်ရွက်ခဲ့သည်။ ထို့ပြင် ၂၀၁၂ ခုနှစ်မှ ၂၀၁၆ ခုနှစ်အတွင်း ထိုင်းနိုင်ငံ Assumption University & Sd Research Support Committee အဖွဲ့ဝင်တစ်ဦး ဖြစ်ခဲ့သည်။

လတ်တလော သူမ၏ သုတေသန၊ ဂျာနယ်နှင့် ထုတ်ဝေသည့်စာအုပ်များသည် SMEs, Trade Financing, Sustainability, International Business, Ethical Business, Technology Transfer နှင့် Technology Acceptance ဘာသာရပ်နယ်မြေများ အပေါ်တွင် အလေးထားသည်။



# MANAGEMENT TEAM



**Mr Kyaw Lwin Oo**  
Executive Chairman



**Mr Maung Maung Oo**  
Executive Vice-Chairman



**Mr Aung Min Han**  
Executive Director, CEO



**Mrs Khin Sone**  
Executive Director, CFO

# သီးခြားလွတ်လပ်သောဒါရိုက်တာများ

သီးခြားလွတ်လပ်သော ဒါရိုက်တာတစ်ဦးသည် ၎င်းရာထူးကို ခန့်အပ်သည့်နေ့မှ ၁၂ နှစ်ကျော်ကြာအထိ ဘုတ်အဖွဲ့ဝင်အဖြစ် တာဝန် ထမ်းဆောင်နေပါက ဘုတ်အဖွဲ့သည် ယင်းအား အဘယ်ကြောင့် သီးခြားလွတ်လပ်သည်ဟု ယူဆသည့် အကြောင်းအရင်းနှင့် ကျိုးကြောင်းဆီလျော်မှုကို ထုတ်ပြန်ကြေညာရမည်။

သီးခြားလွတ်လပ်သော ဒါရိုက်တာများ၏အမည်	ဘုတ်အဖွဲ့သည် ယင်းအား အဘယ်ကြောင့် သီးခြားလွတ်လပ်သည်ဟု ယူဆသည့် ကျိုးကြောင်းဖော်ပြချက်
ဦးမင်းစိန်	ရှေ့နေအဖြစ် ဆောင်ရွက်ခဲ့သည့် ကာလတစ်လျှောက် အတွေ့အကြုံနှင့် ဗဟုသုတများစွာကို ရရှိခဲ့သူ ဖြစ်သည့်အတွက် ဥပဒေရေးရာ ကိစ္စအမျိုးမျိုးတွင် ကုမ္ပဏီကို ကူညီဆောင်ရွက်ပေးနိုင်ခြင်းကြောင့် ၂၀၂၃ ခုနှစ် ဩဂုတ် ၄ ရက်မှစ၍ ခန့်အပ်ခြင်းခံရပါသည်။
ဒေါ်လှသိင်္ဂီ	အမျိုးမျိုးသော ငွေရေးကြေးရေးဆိုင်ရာ နယ်ပယ်များ၌ ကထိကအဖြစ် ဆောင်ရွက်ခဲ့သည့် ကာလ တစ်လျှောက်တွင် အတွေ့အကြုံနှင့် ဗဟုသုတများစွာကို ရရှိခဲ့သူဖြစ်သည့်အတွက် စာရင်းစစ်ဆေးခြင်းနှင့် ဆုံးရှုံးနိုင်ခြေအန္တရာယ် စီမံခန့်ခွဲမှုတွင် ကုမ္ပဏီကို ကူညီဆောင်ရွက်ပေးနိုင်ခြင်းကြောင့် ၂၀၂၃ ခုနှစ် ဩဂုတ် ၄ ရက်မှစ၍ ခန့်အပ်ခြင်းခံရပါသည်။
ဦးသန်းအောင်	အသေးစားငွေရေးကြေးရေး၊ ပညာရေး၊ ဆက်သွယ်ရေးနှင့်လက်လီကုဏ္ဍသုံးရပ်အတွက် လုပ်ငန်းများ ပေါင်းစည်းခြင်း၊ ဝယ်ယူခြင်းဆိုင်ရာအတွေ့အကြုံများရှိခြင်း၊ စာရင်းအင်း၊ ငွေရေးကြေးရေးနှင့် ရင်းနှီးမြှုပ်နှံမှု ဆိုင်ရာ နယ်ပယ်များတွင် အနှစ် ၂၀ ကျော် အတွေ့အကြုံနှင့် ဗဟုသုတများရှိသည့်အတွက် ရင်းနှီးမြှုပ်နှံမှုနှင့် လုပ်ငန်းအစုအဝေးများ စီမံခန့်ခွဲခြင်းတွင် ကုမ္ပဏီကို လမ်းညွှန်မှု ပြုနိုင်ခြင်းကြောင့် ၂၀၂၃ ခုနှစ် ဩဂုတ် ၄ ရက်မှစ၍ ခန့်အပ်ခြင်းခံရပါသည်။



# **CORPORATE GOVERNANCE & SHAREHOLDER INFORMATION**



# ကော်ပိုရိတ်ထိန်းကြောင်း အုပ်ချုပ်မှုဘောင်

ခိုင်မာစွာတည်ဆောက်ထားသည့် ကော်ပိုရိတ် ထိန်းကြောင်းအုပ်ချုပ်မှု အလေ့အကျင့်များ၏ အရေးပါမှုကို E.F.R ၏ ဒါရိုက်တာ အဖွဲ့နှင့် အစုရှယ်ယာရှင်များသည် ရာနှုန်းပြည့်သိရှိသဘောပေါက်ပြီး ရှယ်ရာတန်ဖိုးများမြင့်တက်လာစေရန်နှင့် ကုမ္ပဏီ၏ စွမ်းဆောင်ရည် ကောင်းမွန်လာစေရန်အတွက် မိမိတို့၏ သင့်တော်သည့်မူဘောင်ကို ဖွံ့ဖြိုးတိုးတက်စေရန် တာဝန်ကို လေးနက်စွာထမ်းရွက်လျက်ရှိပါ သည်။ ကော်ပိုရိတ်ထိန်းကြောင်းအုပ်ချုပ်မှုအတွက် တာဝန်ခံမှုကို အဆင့်မြင့်မြင့် ထိန်းသိမ်းထားနိုင်ရန်မှာ ထူးခြားလေးနက်သည့် လုပ်ရပ်ဖြစ်ကြောင်းကို E.F.R မှ သိရှိအသိအမှတ်ပြုပါသည်။ တစ်ဖက်တွင်လည်း မြန်မာနိုင်ငံ၏ အခြေအနေကိုလည်း ထည့်သွင်း စဉ်းစားလျက် လက်ရှိ နိုင်ငံတကာမှ အခြေခံစည်းမျဉ်းများနှင့် ကိုက်ညီသည့် အလေ့အကျင့်များကို အကောင်အထည်ဖော်နိုင်ရန် အကောင်းဆုံးကြိုးပမ်းလျက်ရှိပါသည်။ အားကောင်းသောစည်းမျဉ်းများဖြင့် ထိန်းကြောင်းထားသည့် ပွင့်လင်းမြင်သာသည့် စီမံခန့်ခွဲမှု ဖွဲ့စည်းပုံကို ဖန်တီးရန်မှာ E.F.R ၏ သန္နိဋ္ဌာန်ပင်ဖြစ်သည်။ ထို့ပြင် အဆိုပါစည်းမျဉ်းများသည် Board of Directors နှင့် Board Committees တို့အကြား ကောင်းမွန်စွာ ညှိနှိုင်းဆောင်ရွက်မှုကို စုစည်းလုပ်ဆောင်ရွက်မှုတစ်ဆင့် ချောမွေ့စေသည်။

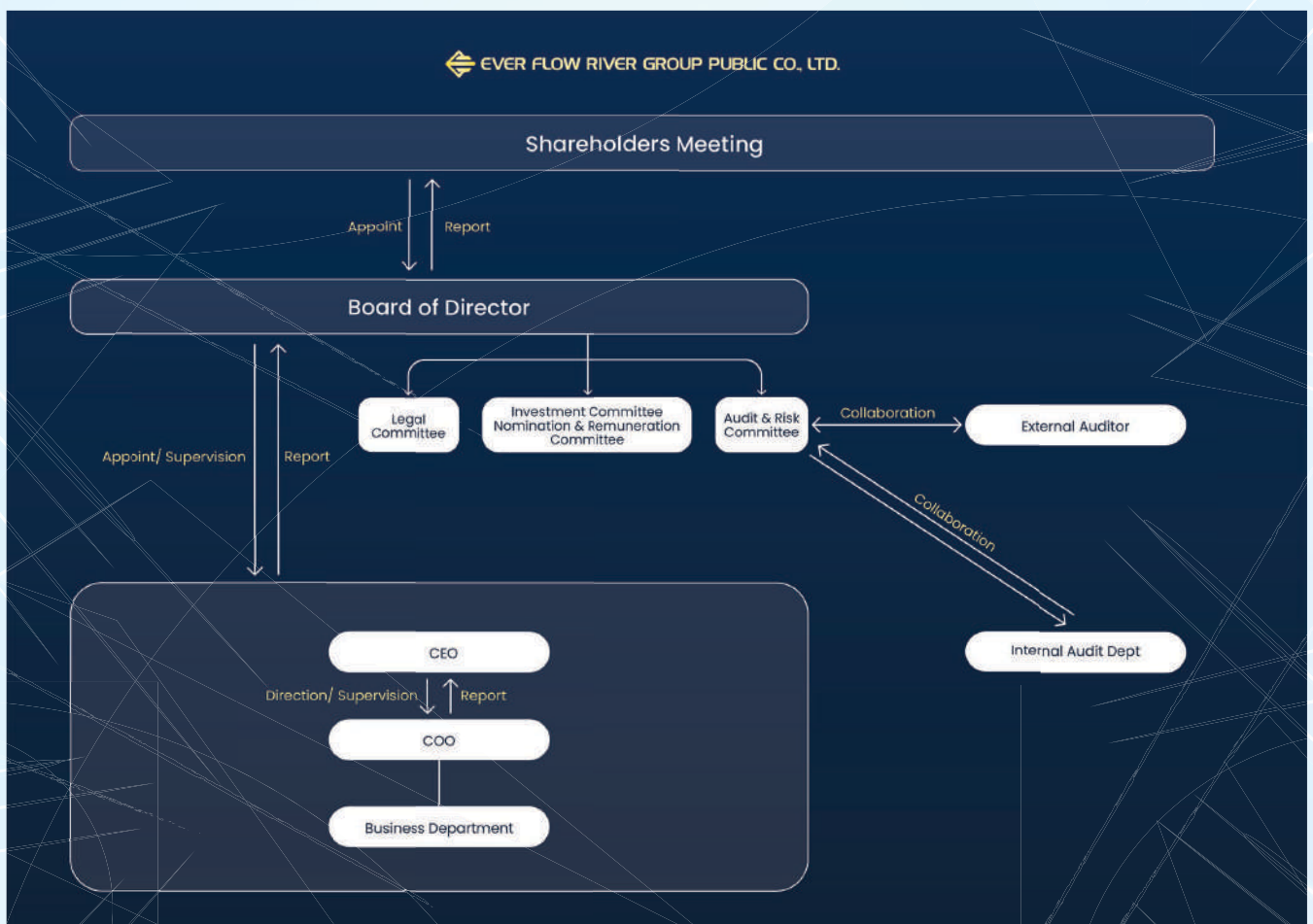

အထက်ဖော်ပြပါ မူဘောင်သည် E.F.R Group ၏ အခွင့်အလမ်းများနှင့် စိန်ခေါ်မှုများကို လျင်မြန်စွာဖော်ထုတ်နိုင်သည့် စွမ်းရည်ကို အားပေးမြှင့်တင်ပေးပါသည်။ သို့ဖြစ်ရာ အားနည်းချက်နှင့် အားသာချက်များအပေါ် ခြုံငုံသုံးသပ်ထားသည့် ဆုံးဖြတ်ချက်များ ချမှတ်သည့် လုပ်ငန်းစဉ်ကို ချောမွေ့စေပါသည်။ ထိုအချက်သည် အပြန်အလှန်အနေဖြင့် စီမံကိန်းများကို လျင်မြန်စွာ ချမှတ်နိုင်စွမ်း၊ ဗျူဟာများနှင့် ဆုံးဖြတ်ချက်များကို ကောင်းမွန်ထိရောက်စွာ အကောင်အထည်ဖော်နိုင်စွမ်းတို့ကို အထောက်အကူပြုပါသည်။ ယင်းမူဘောင် သည် ကုမ္ပဏီအတွင်း ခိုင်မာသည့်ထိန်းကြောင်းမူများ၊ အပြန်အလှန်ထိန်းကျောင်းမှုများနှင့် စည်းကမ်းသေဝပ်မှုတို့ကို တည်ဆောက် ပေး၍ လုပ်ပိုင်ခွင့်များနှင့် တာဝန်များကိုလည်း ခွဲဝေသတ်မှတ်ပေးသည်။

# ဒါရိုက်တာဘုတ်အဖွဲ့

ဒါရိုက်တာဘုတ်အဖွဲ့သည် E.F.R ၏ ဗျူဟာမြောက် ဦးတည်ရာနှင့် စွမ်းဆောင်မှုတို့ကို လမ်းညွှန်ကြီးကြပ်ရာတွင် လွန်စွာ အရေးပါသည့် ပဲ့ကိုင်ရှင်ဖြစ်ပါသည်။ ကဏ္ဍစုံမှ အတွေ့အကြုံရင့် ကျွမ်းကျင်ပညာရှင်များဖြင့် ဖွဲ့စည်းထားသည့် ဒါရိုက်တာဘုတ် အဖွဲ့သည် ထိရောက်သည့် ဆုံးဖြတ်ချက်များ ချမှတ်နိုင်ရေးနှင့် ခိုင်မာသည့် ထိန်ကြောင်းအုပ်ချုပ်မှုဆိုင်ရာ အလေ့အကျင့်များကို စည်းကြပ်နိုင်ရေးတို့အတွက် လုပ်ဆောင်လျက်ရှိပါသည်။ အစီရင်ခံတင်ပြရသည့် ကာလအတွင်း ဘုတ်အဖွဲ့သည် အစည်းအဝေးပေါင်း ခြောက်ခုကို ကျင်းပ၍ ရင်းနှီးမြှုပ်နှံမှုနှင့် အစုရှယ်ယာ စီမံခန့်ခွဲမှု၊ ငွေကြေးဆိုင်ရာ စွမ်းဆောင်မှု၊ ရေရှည်တည်တံ့မှုတို့ကဲ့သို့သော ကိစ္စရပ်များကို ကိုင်တွယ်ဆွေးနွေး ဖြေရှင်းကြပါသည်။

ဒါရိုက်တာဘုတ်အဖွဲ့တွင် အဖွဲ့ဝင်များ တစ်ဦးချင်းအလိုက် တောင့်တင်းသည့် စွန့်ဦးတီထွင်မှုဆိုင်ရာနှင့် ငွေကြေးဆိုင်ရာ အတွေ့အကြုံများရှိကြ၍ သက်ဆိုင်ရာ လုပ်ငန်းနယ်ပယ်တွင်လည်း ကျယ်ပြန့်သည့် အသိပညာရှိသူများ ဖြစ်ကြပါသည်။ ဒါရိုက်တာ ဘုတ်အဖွဲ့ဝင်တို့အားလုံး၏ အသိပညာနှင့် အတွေ့အကြုံများကို ပေါင်းစပ်၍ ဘုတ်အဖွဲ့သည် ထိရောက်သည့် ဆုံးဖြတ်ချက်များကို ချမှတ်လျက်ရှိပါသည်။

၂၀၂၃-၂၀၂၄ ဘဏ္ဍာနှစ်အတွင်း ဒါရိုက်တာဘုတ်အဖွဲ့တွင် အဖွဲ့ဝင်ခုနစ်ဦးပါဝင်၍ လေးဦးမှာ အမှုဆောင်ဒါရိုက်တာ များဖြစ်ကြပြီး ကျန်သုံးဦးမှာ လွတ်လပ်သောဒါရိုက်တာများ ဖြစ်ကြပါသည်။ ဘုတ်၏ ဖွဲ့စည်းမှုပုံစံသည် အမှုဆောင်ဒါရိုက်တာများနှင့် လွတ်လပ်သော ဒါရိုက်တာများအကြား သင့်လျော်သည့် အချိုးအစားကို ထိန်းထားရန်ဖြစ်ပါသည်။ ဘုတ်အဖွဲ့ဝင်အများစုမှာ လုပ်ငန်း အတွက် လိုအပ်သည့်အသိပညာနှင့် ကိုက်ညီသည့် အမှုဆောင်ဒါရိုက်တာများ ဖြစ်ကြပါသည်။ သူတို့သည် အဖိုးတန်သည့် ကျွမ်းကျင်မှု ဆိုင်ရာ အသိပညာ၊ ရိုးသားမှု၏တန်ဖိုးနှင့် ရှုထောင့်စုံမှ အမြင်များဖြင့် လုပ်ဆောင်လျက်ရှိပါသည်။ လုပ်ငန်းနှင့်ပတ်သက်သည့် သူတို့၏ကြီးမားသည့် အတွေ့အကြုံများကြောင့်ပင် ဘုတ်အဖွဲ့ဝင်များသည် ကုမ္ပဏီ၏ စွမ်းဆောင်မှုများကို ထိရောက်စွာ ကြီးကြပ် နိုင်ကြပါသည်။

လက်ရှိ နှစ်ပတ်လည်အစီရင်ခံစာကို တင်ပြသည့်အချိန်တွင်ရှိသည့် Directors တို့၏ ကိုယ်ရေးအကျဉ်းများ၊ အရည် အချင်းအပြင် ကုမ္ပဏီ၏ ဒါရိုက်တာစာရင်းကိုလည်း အထက်တွင် ဖော်ပြပြီးဖြစ်သည်။

NAME	POSITION	LAST ELECTION DATE	BOARD
U Kyaw Lwin Oo	Executive Director	04/07/2023	Chairman
U Maung Maung Oo	Executive Director	04/07/2023	Member
U Aung Min Han	Executive Director	04/07/2023	Member
Daw Khin Sone	Executive Director	04/07/2023	Member
U Min Sein	Independent Director	04/07/2023	Member
U Than Aung	Independent Director	04/07/2023	Member
Daw Hla Theingi	Independent Director	04/07/2023	Member

## ဒါရိုက်တာအဖွဲ့ အစည်းအဝေးများ

၂၀၂၄ ခုနှစ် မတ် ၃၁ ရက်အထိ ဘုတ်အဖွဲ့အစည်းအဝေးများနှင့် ဒါရိုက်တာများ၏ တက်ရောက်မှုမှတ်တမ်းသည် အောက်ပါ ဘုတ်အဖွဲ့ အစည်းအဝေး အချိန်ဇယားအတိုင်း ဖြစ်ပါသည်။

(က) ဒါရိုက်တာအဖွဲ့ အစည်းအဝေးနှင့် ကော်မတီအဖွဲ့ အစည်းအဝေး ကျင်းပသည့်အရေအတွက်နှင့် ကျင်းပသည့်နေ့ရက်

	ဒါရိုက်တာအဖွဲ့ အစည်းအဝေး	ကော်မတီအဖွဲ့ အစည်းအဝေး
ဒါရိုက်တာအဖွဲ့	၁၉-၄-၂၀၂၃	
ဒါရိုက်တာအဖွဲ့	၁၈-၇-၂၀၂၃	
ဒါရိုက်တာအဖွဲ့	၁၇-၁-၂၀၂၄	
ဒါရိုက်တာအဖွဲ့	၂၂-၃-၂၀၂၄	
စာရင်းစစ်နှင့် စိစစ်ရေးကော်မတီ		၁၉-၄-၂၀၂၃
စာရင်းစစ်နှင့် စိစစ်ရေးကော်မတီ		၁၈-၇-၂၀၂၃
စာရင်းစစ်နှင့် စိစစ်ရေးကော်မတီ		၁၇-၁-၂၀၂၄
စာရင်းစစ်နှင့် စိစစ်ရေးကော်မတီ		၂၂-၃-၂၀၂၄
ရင်းနှီးမြှုပ်နှံမှုနှင့် ရင်းနှီးမြှုပ်နှံမှုအစုစု စီမံခန့်ခွဲရေးကော်မတီ		၁၉-၄-၂၀၂၃
ရင်းနှီးမြှုပ်နှံမှုနှင့် ရင်းနှီးမြှုပ်နှံမှုအစုစု စီမံခန့်ခွဲရေးကော်မတီ		၁၈-၇-၂၀၂၃
ရင်းနှီးမြှုပ်နှံမှုနှင့် ရင်းနှီးမြှုပ်နှံမှုအစုစု စီမံခန့်ခွဲရေးကော်မတီ		၁၇-၁-၂၀၂၄
ရင်းနှီးမြှုပ်နှံမှုနှင့် ရင်းနှီးမြှုပ်နှံမှုအစုစု စီမံခန့်ခွဲရေးကော်မတီ		၂၂-၃-၂၀၂၄
ဥပဒေရေးရာ၊ အုပ်ချုပ်မှုနှင့် လိုက်နာဆောင်ရွက်ရေး ကော်မတီ		၁၉-၄-၂၀၂၃
ဥပဒေရေးရာ၊ အုပ်ချုပ်မှုနှင့် လိုက်နာဆောင်ရွက်ရေး ကော်မတီ		၁၈-၇-၂၀၂၃
ဥပဒေရေးရာ၊ အုပ်ချုပ်မှုနှင့် လိုက်နာဆောင်ရွက်ရေး ကော်မတီ		၁၇-၁-၂၀၂၄
ဥပဒေရေးရာ၊ အုပ်ချုပ်မှုနှင့် လိုက်နာဆောင်ရွက်ရေး ကော်မတီ		၂၂-၃-၂၀၂၄





(ခ) ဒါရိုက်တာအဖွဲ့ အစည်းအဝေးနှင့် ကော်မတီအဖွဲ့ အစည်းအဝေးသို့ တက်ရောက်သည့် ဒါရိုက်တာစာရင်း

ဒါရိုက်တာအမည်	ဒါရိုက်တာအဖွဲ့အစည်းအဝေး	စာရင်းစစ်နှင့် စိစစ်ရေးဧကန်မတီ	ရင်းနှီးမြှုပ်နှံမှုနှင့် ရင်းနှီးမြှုပ်နှံမှုအစုစု စီမံခန့်ခွဲရေးဧကန်မတီ	ဥပဒေရေးရာ၊ အုပ်ချုပ်မှုနှင့် လုပ်ကိုင်ဆောင်ရွက်ရေး ဧကန်မတီ
ဦးကျော်လွင်ဦး	အမှုဆောင်ဒါရိုက်တာ	အဖွဲ့ဝင်	အဖွဲ့ဝင်	အဖွဲ့ဝင်
ဦးမောင်မောင်ဦး	အမှုဆောင်ဒါရိုက်တာ	အဖွဲ့ဝင်	အဖွဲ့ဝင်	အဖွဲ့ဝင်
ဦးအောင်မင်းဟန်	အမှုဆောင်ဒါရိုက်တာ	အဖွဲ့ဝင်	အဖွဲ့ဝင်	အဖွဲ့ဝင်
ဒေါ်ခင်ဆု	အမှုဆောင်ဒါရိုက်တာ	အဖွဲ့ဝင်	အဖွဲ့ဝင်	အဖွဲ့ဝင်
ဦးမင်းစိန်	လွတ်လပ်သောဒါရိုက်တာ	အဖွဲ့ဝင်	အဖွဲ့ဝင်	ဥက္ကဋ္ဌ
ဒေါ်လှသီဂီ	လွတ်လပ်သောဒါရိုက်တာ	ဥက္ကဋ္ဌ	အဖွဲ့ဝင်	အဖွဲ့ဝင်
ဦးသန်းအောင်	လွတ်လပ်သောဒါရိုက်တာ	အဖွဲ့ဝင်	ဥက္ကဋ္ဌ	အဖွဲ့ဝင်

# ဘုတ်အဖွဲ့ဆိုင်ရာ ကော်မတီများ

မိမိတို့၏ ဘုတ်အဖွဲ့သည် ထိန်းကြောင်းအုပ်ချုပ်မှု ပိုမိုထိရောက်စေရန်အလို့ငှာ တစ်ဖွဲ့ချင်းအလိုက် သီးခြားတာဝန်များရှိကြ သည့်ကော်မတီများကို ဖွဲ့စည်းထားပါသည်။ ယင်းတို့ကို အောက်တွင် ဖော်ပြထားပါသည်။

- ၁။ **Investment Committee** : Investment Committee သည် ကုမ္ပဏီ၏ ရင်းနှီးမြှုပ်နှံမှုလုပ်ငန်းများနှင့် ပိုင်ဆိုင်မှု စာရင်းများကို စီမံကြီးကြပ်ပါသည်။ ကုမ္ပဏီ၏ Investment ကို စီမံခန့်ခွဲရာတွင်လည်းကောင်း၊ Risk-return Profiles ကို မြှင့်တင်ရာတွင်လည်းကောင်း၊ Investment Policies and Regulations ကိုလိုက်နာစေရန် လုပ်ဆောင်ရာတွင်လည်းကောင်း ယင်း၏အခန်းကဏ္ဍသည် လွန်စွာအရေးပါသည်။ ယင်းသည် ဗျူဟာမြောက်ဆုံးဖြတ်ချက်များ ချမှတ်ခြင်း၊ ဘေးအန္တရာယ်စီမံ ခန့်ခွဲမှု၊ စွမ်းဆောင်ရည်ဆိုင်ရာစောင့်ကြည့်ခြင်း၊ Stakeholders တို့နှင့် ထိရောက်စွာ ဆက်သွယ်ဆောင်ရွက်ခြင်းလုပ်ငန်းများ တွင်လည်း ပါဝင်ပတ်သက်မှုရှိပါသည်။
- ၂။ **Nomination and Remuneration Committee** : Nomination and Remuneration Committee သည် ဘုတ်၏ ဖွဲ့စည်းမှု၊ ဒါရိုက်တာများ ရွေးချယ်မှုနှင့် ဘုတ်အဖွဲ့၏ ဆောင်ရွက်မှုများနှင့် မူဝါဒများကို အကဲဖြတ်ခြင်းတို့အပေါ်တွင် တာဝန်ရှိပါသည်။ ကုမ္ပဏီ ထိန်းကြောင်းအုပ်ချုပ်မှုအတွက် တောင့်တင်းသည့် မူဘောင်တစ်ရပ်ရှိနေစေရန် လုပ်ဆောင်ပါ သည်။ ယင်းသည် ခေါင်းဆောင်ပိုင်းအတွက် ပေးငွေများသည် ကုမ္ပဏီ၏ စွမ်းဆောင်မှု၊ လုပ်ငန်းဆိုင်ရာစံနှုန်းများ၊ ရှယ်ယာရှင် များ၏ အကျိုးစီးပွားတို့နှင့် ကိုက်ညီမှု ရှိ၊ မရှိ ပြန်လည်စိစစ်ပါသည်။ ထို့ပြင် လုပ်ငန်းပေးငွေဆိုင်ရာ မူဝါဒများသည် မျှတမှုနှင့် ပွင့်လင်းမြင်သာမှု ရှိ၊ မရှိ စိစစ်ပါသည်။
- ၃။ **Legal, Governance & Compliance** : Legal, Governance & Compliance သည် ကုမ္ပဏီ၏ ဥပဒေဆိုင်ရာ အကျိုးစီးပွားကို စောင့်ရှောက်ရာတွင်သော်လည်းကောင်း၊ ဥပဒေများနှင့် စည်းမျဉ်းများကို လိုက်နာစေရန်အတွက်သော် လည်းကောင်း၊ ဘုတ်နှင့် စီမံခန့်ခွဲသူများတို့ကို ဥပဒေဆိုင်ရာ လမ်းညွှန်မှုပေးရာတွင်သော်လည်းကောင်း လွန်စွာအရေးပါသည့် အခန်းကဏ္ဍတွင် ရှိပါသည်။ တို့ပြင် ဥပဒေအရ စွဲဆိုခံရနိုင်သည့် အန္တရာယ်ကို လျော့နည်းစေ၍၊ ကုမ္ပဏီ၏ ဂုဏ်သရေကို ကာကွယ်စောင့်ရှောက်ပြီး၊ ဥပဒေအရ လိုက်နာမှုအနေအထားကို အမြင့်မားဆုံးအနေအထားတွင် ထိန်းသိမ်းပါသည်။
- ၄။ **Audit Committee** : စာရင်းစစ်ကော်မတီသည် ကုမ္ပဏီ၏ စာရင်းကိုင်မူဝါဒများ၊ ဘဏ္ဍာရေးရှင်းတမ်းများ၊ ဘဏ္ဍာရေး အစီရင်ခံမှုကို ကြီးကြပ်ကွပ်ကဲခြင်း၊ စီမံခန့်ခွဲမှုပြုလုပ်သော သိသာထင်ရှားသည့် မူဝါဒများ၊ စီရင်ဆုံးဖြတ်ချက်များကို ပြန်လည် သုံးသပ် အကဲဖြတ်ခြင်း၊ ပြင်ပစာရင်းစစ်များ၏ စာရင်းကိုင်မူဝါဒများ၊ လုပ်ငန်းဆောင်ရွက်ပုံများ သိသာထင်ရှားသော ပြောင်းလဲ မှုများကိုဆွေးနွေးခြင်းနှင့် IFRS မဟုတ်သော ငွေကြေးဆိုင်ရာအစီအမံများကို အသုံးပြုခြင်းအပါအဝင်၊ ဝင်ငွေနှင့် ဘဏ္ဍာရေး အချက်အလက်များကို ပြန်လည်သုံးသပ်ခြင်းတို့ ဖြစ်ပါသည်။
- ၅။ **Risk Committee** : ဒါရိုက်တာဘုတ်အဖွဲ့၏ ရည်ရွယ်ချက်မှာ စွန့်စားရမှုကော်မတီသည် ကုမ္ပဏီ၏ ဗျူဟာမြောက်၊ အကြွေးနှင့် ရင်းနှီးမြှုပ်နှံမှု၊ ဈေးကွက်နှင့် လုပ်ငန်းလည်ပတ်မှုဆိုင်ရာ အန္တရာယ်များကို ဖော်ထုတ်၊ အကဲဖြတ်ရန်နှင့် စီမံ ခန့်ခွဲရန်ဖြစ်သည်။ ဘေးအန္တရာယ်စီမံခန့်ခွဲမှု မူဘောင်ကို ကျိုးကြောင်းဆီလျော်စွာ ရေးဆွဲ၍ အကောင်အထည်ဖော်ရန်နှင့် စီမံခန့်ခွဲမှု၏တာဝန်ကို ကြီးကြပ်ရာတွင် ဘုတ်အဖွဲ့အား ကူညီပေးရန်ဖြစ်ပါသည်။ Risk Committee ၏ တာဝန်များတွင် သက်ဆိုင်ရာ ပင်မအန္တရာယ်မူဝါဒများကို အတည်ပြုခြင်းနှင့် စီမံခန့်ခွဲမှုမှ ချမှတ်ထားသော ဆက်စပ်မှုဘောင်အချို့ကို ပြန်လည် သုံးသပ်ခြင်း၊ ခွဲခြမ်းစိတ်ဖြာခြင်းနှင့် အစီရင်ခံခြင်းများ ပါဝင်သည်။

# ၂၀၂၃-၂၀၂၄ ဘဏ္ဍာနှစ် ထာဝရနဒီ အများနှင့်သက်ဆိုင်သော ကုမ္ပဏီလီမိတက်၏ ကော်မတီများနှင့် အဖွဲ့ဝင်များ

စဉ်	ကော်မတီ	ဥက္ကဋ္ဌ	အဖွဲ့ဝင်	ရာထူး
၁။	ရင်းနှီးမြှုပ်နှံမှုနှင့် ရင်းနှီးမြှုပ်နှံမှုအစုစု စီမံခန့်ခွဲရေးကော်မတီ	ဦးသန်းအောင် (လွတ်လပ်သော ဒါရိုက်တာ)	ဦးကျော်လွင်ဦး ဦးမောင်မောင်ဦး ဦးအောင်မင်းဟန် ဒေါ်ခင်ဆုံ ဒေါ်လှသီဂီ ဒေါ်နှင်းရည်မွန် ဒေါ်ဇင်ငြိမ်းထွေး ဦးသန်းအောင် ဒေါ်လဲ့လဲ့မူ ဒေါ်ဖြူသက်ခိုင် ဒေါ်ခိုင်ဇင်ဦး ဒေါ်ရည်မွန်ဦး ဒေါ်နိုင်နိုင်ဦး	အမှုဆောင်ဒါရိုက်တာ အမှုဆောင်ဒါရိုက်တာ အမှုဆောင်ဒါရိုက်တာ အမှုဆောင်ဒါရိုက်တာ လွတ်လပ်သောဒါရိုက်တာ အမှုဆောင်အရာရှိ အမှုဆောင်အရာရှိ အမှုဆောင်အရာရှိ အမှုဆောင်အရာရှိ ငွေစာရင်းဘဏ္ဍာရေးချုပ် ဘဏ္ဍာရေးအရာရှိ လိုက်နာဆောင်ရွက်ရေးဆိုင်ရာအရာရှိ ကော်ပိုရိတ်အတွင်းရေးမှူး
၂။	စိစစ်ရေးကော်မတီ	ဦးသန်းအောင် (လွတ်လပ်သော ဒါရိုက်တာ)	ဦးကျော်လွင်ဦး ဦးမောင်မောင်ဦး ဦးအောင်မင်းဟန် ဒေါ်ခင်ဆုံ ဒေါ်ရည်မွန်ဦး ဒေါ်နိုင်နိုင်ဦး	အမှုဆောင်ဒါရိုက်တာ အမှုဆောင်ဒါရိုက်တာ အမှုဆောင်ဒါရိုက်တာ အမှုဆောင်ဒါရိုက်တာ လိုက်နာဆောင်ရွက်ရေးဆိုင်ရာအရာရှိ ကော်ပိုရိတ်အတွင်းရေးမှူး
၃။	ဥပဒေရေးရာ၊ အုပ်ချုပ်မှုနှင့် လိုက်နာဆောင်ရွက်ရေး ကော်မတီ	ဦးမင်းစိန် (လွတ်လပ်သော ဒါရိုက်တာ)	ဦးကျော်လွင်ဦး ဒေါ်ရည်မွန်ဦး ဒေါ်နိုင်နိုင်ဦး	အမှုဆောင်ဒါရိုက်တာ လိုက်နာဆောင်ရွက်ရေးဆိုင်ရာအရာရှိ ကော်ပိုရိတ်အတွင်းရေးမှူး
၄။	စာရင်းစစ်ကော်မတီ	ဒေါ်လှသီဂီ (လွတ်လပ်သော ဒါရိုက်တာ)	ဦးမင်းစိန် ဒေါ်ရည်မွန်ဦး ဒေါ်နိုင်နိုင်ဦး	လွတ်လပ်သောဒါရိုက်တာ လိုက်နာဆောင်ရွက်ရေးဆိုင်ရာအရာရှိ ကော်ပိုရိတ်အတွင်းရေးမှူး
၅။	အန္တရာယ်စီမံခန့်ခွဲရေး ကော်မတီ	ဒေါ်လှသီဂီ (လွတ်လပ်သော ဒါရိုက်တာ)	ဦးကျော်လွင်ဦး ဦးမောင်မောင်ဦး ဦးအောင်မင်းဟန် ဒေါ်ခင်ဆုံ ဒေါ်နှင်းရည်မွန် ဒေါ်ဇင်ငြိမ်းထွေး ဦးသန်းအောင် ဒေါ်လဲ့လဲ့မူ ဒေါ်ရည်မွန်ဦး ဒေါ်နိုင်နိုင်ဦး	အမှုဆောင်ဒါရိုက်တာ အမှုဆောင်ဒါရိုက်တာ အမှုဆောင်ဒါရိုက်တာ အမှုဆောင်ဒါရိုက်တာ အမှုဆောင်အရာရှိ အမှုဆောင်အရာရှိ အမှုဆောင်အရာရှိ အမှုဆောင်အရာရှိ အမှုဆောင်အရာရှိ လိုက်နာဆောင်ရွက်ရေးဆိုင်ရာအရာရှိ ကော်ပိုရိတ်အတွင်းရေးမှူး



# ကျင့်ဝတ်များနှင့် လိုက်နာမှု

E.F.R Group သည် လုပ်ငန်းဆောင်ရွက်မှု အားလုံးတွင် ကျင့်ဝတ်လိုက်နာသည့် အလေ့အထကို ဦးစားပေးပါသည်။ ထိုသို့လုပ်ဆောင်ရန်အတွက် မိမိတို့၏ဒါရိုက်တာများ၊ ဝန်ထမ်းများနှင့် စီးပွားရေးမိတ်ဖက်များအား ကျင့်ဝတ်ဆိုင်ရာစံနှုန်းများနှင့် အလေ့အထများကို လမ်းညွှန်ပေးသည့် ကျင့်ဝတ်စည်းမျဉ်းများအပါအဝင် ပြီးပြည့်စုံသည့် မူဝါဒသတ်မှတ်ချက်များကို ကောင်အထည်ဖော်ထားပါသည်။ မိမိတို့၏ အဖွဲ့အစည်းတစ်ရပ်လုံးတွင် စိမ့်ဝင်ပြန့်နှံ့သွားမည့် ကျင့်ဝတ်နှင့် သိက္ခာဆိုင်ရာယဉ်ကျေးမှုတစ်ရပ်ကို ပြုစုပျိုးထောင်ပါသည်။ မိမိတို့၏ ခေါင်းဆောင်ပိုင်းသည် ကျင့်ဝတ်ဆိုင်ရာ စံနှုန်းများကို မဖြစ်မနေ လိုက်နာသွားမည်ဖြစ်ပြီး မိမိတို့၏ ဒါရိုက်တာဘုတ်အဖွဲ့များလည်း အဆင့်အားလုံးတွင် ကျင့်ဝတ်ဆိုင်ရာ အလေ့အထများ ရှိနေစေရန် ကြိုးကြပ်ပါသည်။

ကျင့်ဝတ်စည်းမျဉ်းများနှင့်ပတ်သက်၍ မိမိတို့လိုလားချက်များကို ပုံဖော်ပေးမည့် ရှင်းလင်းသည့် မူဝါဒများ၊ လုပ်ထုံးလုပ်နည်းများနှင့် ညွှန်ကြားချက်များကို ရေးဆွဲ ချမှတ်လျှက်ရှိပါသည်။ အဆိုပါ စည်းမျဉ်းများနှင့် ဆက်သွယ်၍လည်း မိမိတို့၏ဝန်ထမ်းများနှင့် ပုံမှန်ထိတွေ့၍ ယင်းတို့အတွက် သင်တန်းများလည်း ပို့ချပေးလျက်ရှိပါသည်။ မိမိတို့၏ စည်းကမ်းထိန်းသိမ်းရေး အစီအစဉ်မှာ သက်ဆိုင်ရာဥပဒေများ၊ နည်းဥပဒေများနှင့် လုပ်ငန်းဆိုင်ရာ စံနှုန်းများကို အမှန်တကယ် လိုက်နာမှုရှိစေရန် ရေးဆွဲထားခြင်းဖြစ်ပါသည်။ အမှန်တကယ် လိုက်နာမှုရှိစေရန် ဥပဒေနှင့် စည်းကြပ်မှုဆိုင်ရာ လိုအပ်ချက်များကို စောင့်ကြည့်ခြင်းနှင့် အကဲဖြတ်ခြင်းတို့ ပါဝင်သည့် ထိရောက်သည့်မူဘောင်ကို ချမှတ်၍ လိုက်နာမှုမရှိသေးသည့် နယ်ပယ်များကို ဖော်ထုတ်၍ ကုစားရန်အတွက် ပြန်လည်သုံးသပ်မှုကို ပုံမှန်ပြုလုပ်ပါသည်။ ဥပဒေဆိုင်ရာ နယ်ပယ်၏ ပြောင်းလဲမှုမှန်သမျှကို အမြဲတစေ လက်လှမ်းမီနေစေရန် စည်းမျဉ်းထိန်းသိမ်းရေး အဖွဲ့များနှင့် ခိုင်မာသည့်ဆက်ဆံရေးကို ဆက်လက်ထိန်းသိမ်းထား၍ ယင်းအဖွဲ့များလည်းနှင့် တက်ကြွစွာ ထိတွေ့လျက်ရှိပါသည်။

ဝန်ထမ်းများ၊ ဒါရိုက်တာများနှင့် စီးပွားရေး မိတ်ဖက်များအားလုံးအတွက် ကျင့်ဝတ်စည်းမျဉ်းများနှင့် ပြုမူဆိုင်ရာ စည်းမျဉ်းများကို ချမှတ်ပေးသည့် အလုံးစုံပါဝင်သော **Code of Conduct** ကို အကောင်အထည်ဖော်ခဲ့ပါသည်။ မိမိတို့၏ **Code of Conduct** သည် အကျိုးစီးပွား ပဋိပက္ခများ၊ အကျင့်ပျက်ခြစားခြင်း၊ သတင်းအချက်အလက် ရောင်းစားခြင်း၊ **Data** လျှို့ဝှက်ချက်နှင့် လူ့အခွင့်အရေးအပေါ် လေးစားမှုတို့ အပါအဝင် အလှမ်းကျယ်လှသည့် အကြောင်းအရာများအပေါ် သက်ရောက်ပါသည်။ ဝန်ထမ်းများ၊ ဒါရိုက်တာများအားလုံးသည် **Code of Conduct** များကို သိမြင်လိုက်နာစေပါသည်။ ထို့သို့ နားလည် လိုက်နာစေရန်အတွက်လည်း သင်တန်းများနှင့် လိုအပ်သည့် အရင်းအမြစ်များ အဆက်မပြတ် ထောက်ပံ့လျှက်ရှိပါသည်။

မိမိတို့၏ **Code of Conduct** များ (သို့မဟုတ်) လက်ရှိဥပဒေများအား ချိုးဖောက်သည့်လုပ်ရပ် (သို့မဟုတ်) ချိုးဖောက်လာနိုင်သည့် လုပ်ရပ်တို့နှင့်ပတ်သက်၍ ဝန်ထမ်းများနှင့် **Stakeholders** တို့မှ ရဲရင့်ရင့် သတင်းပေးနိုင်ရန်အတွက် မိမိတို့သည် သတင်းပေးသူအား လက်တုံ့ပြန်ခြင်းကို ထိရောက်စွာကာကွယ်သည့် အစီအစဉ်ကို အသုံးပြုလျက်ရှိပါသည်။ သတင်းပေးသူအား လျှို့ဝှက်ထားရန်နှင့် အကာအကွယ်ပေးရန်အတွက် မိမိတို့သည် အမည်မဲ့ သတင်းပို့နိုင်သည့် နည်းလမ်းအပါအဝင် သတင်းပို့နိုင်သည့် လမ်းကြောင်း အစုံအလင်ကို ပံ့ပိုးပေးထားပါသည်။ ပေးပို့သည့်သတင်းများကို အတွင်းကျကျစိစစ်၍ သက်သေပြနိုင်သည့်ကိစ္စများကို ဖြေရှင်းရန်သင့်တော်သည့် အရေးယူမှုကို ပြုလုပ်ပါသည်။ မိမိတို့၏ **E.F.R Group** သည် ကျင့်ဝတ်ဆိုင်ရာ စံနှုန်းများကို ထိန်းသိမ်းထားရန်နှင့် လုပ်ငန်းများကိုလည်း ရိုးသားတည်ကြည်မှု၊ ပွင့်လင်းမြင်သာမှုတို့ဖြင့် လုပ်ဆောင်စေရန် ကတိသစ္စာပြုထားပြီးဖြစ်ပါသည်။

# ဘေးအန္တရာယ် စီမံခန့်ခွဲမှု

## ဆုံးရှုံးနိုင်ခြေ စီမံခန့်ခွဲမှု (Risk Management)

ဆုံးရှုံးနိုင်ခြေ စီမံခန့်ခွဲမှု ချဉ်းကပ်မှုနှင့် လုပ်ငန်းစဉ် ကုန်စည်စီးဆင်းမှု ကွင်းဆက်လုပ်ငန်းအတွင်း ထောက်ပံ့ပို့ဆောင်ရေး ပံ့ပိုးသူဖြစ်သော E.F.R သည် အမျိုးမျိုးသော ဆုံးရှုံးနိုင်ခြေများကို ဖော်ထုတ် စောင့်ကြည့်စစ်ဆေးလျက်ရှိပါသည်။

E.F.R ၏ ဆုံးရှုံးနိုင်ခြေ စီမံခန့်ခွဲမှုလုပ်ငန်းစဉ်တွင် လက်ရှိဆုံးရှုံးနိုင်ခြေများနှင့် ၎င်းတို့၏ပြင်းထန်မှုကို ဆုံးဖြတ်ရန် လက်ရှိ ထိန်းချုပ်မှု အစီအမံများ၏ ထိရောက်မှုကို ဖော်ထုတ်ရန်အတွက် ပုံမှန်အကဲဖြတ်မှုများပါဝင်သည်။ ထပ်တိုးလုပ်ဆောင်မှုများ လိုအပ်ပါက ၎င်းတို့အား ပုံမှန် ပြန်လည် သုံးသပ်စစ်ဆေးပေးသည်။

E.F.R လုပ်ငန်းများ လည်ပတ်နေသည့် စီးပွားရေးနယ်ပယ်များတွင် ဖြစ်ပေါ်လာနိုင်သော ဆုံးရှုံးနိုင်ခြေများနှင့် လုပ်ဆောင်ချက် များကို ဘက်ပေါင်းစုံမှ ခြုံငုံသုံးသပ်သောနည်းလမ်း (Bottom Up Approach)ဖြင့် အကဲဖြတ်ထားပါသည်။

## အန္တရာယ်စီမံခန့်ခွဲမှု မူဘောင် (Risk Management Framework)

ကျွန်ုပ်တို့အဖွဲ့အစည်းသည် ဆုံးရှုံးနိုင်ခြေမှ ကာကွယ်ရန်အတွက် စီမံခန့်ခွဲမှု မူဘောင်တစ်ခုကို အောက်ပါလမ်းညွှန်ချက်များ အတိုင်း တည်ဆောက်ထားပါသည်။

အန္တရာယ်များကို ဖော်ထုတ်ခြင်း၊ ဘေးအန္တရာယ်များ ခန့်မှန်းတွက်ချက်ခြင်း၊ အကဲဖြတ်ခြင်း၊ ဘေးအန္တရာယ်များ လျော့နည်း စေရေးနှင့် ထိန်းကျောင်းမှု၊ ဘေးအန္တရာယ်များ စောင့်ကြည့်ခြင်းနှင့် အစီရင်ခံခြင်း စသည်ဖြင့် အမျိုးအစားလေးမျိုး ဖော်ပြထားပါသည်။

### (၁) Risk Profile ချမှတ်ခြင်း

စီမံခန့်ခွဲရေးနှင့် ဒါရိုက်တာဘုတ်အဖွဲ့တို့၏ ဦးဆောင်လမ်းညွှန်မှုဖြင့် Company ၏ Risk Tolerance Level နှင့် Risk Appetite Level များကို သတ်မှတ်ပါသည်။

### (၂) ဆုံးရှုံးနိုင်ခြေများကို ခွဲခြားသတ်မှတ်ခြင်း (Risk Identification)

ကျွန်ုပ်တို့သည် အပျက်သဘောဆောင်သော၊ ဖြစ်နိုင်ခြေရှိသော အန္တရာယ်များကို ဖော်ထုတ်အကဲဖြတ်ရန်နှင့် လုပ်ငန်းစဉ် ကုန်စည်စီးဆင်းမှု ကွင်းဆက်လုပ်ငန်းနှင့် သက်ဆိုင်သူများအားလုံး ပူးပေါင်းဆောင်ရွက်ပါသည်။ ဆုံးရှုံးနိုင်မှုအန္တရာယ်များကို အကဲ ဖြတ်ခြင်းနှင့် လုပ်ငန်းအတွက် အလေ့ကျင့်ကောင်းများကို ကျယ်ကျယ်ပြန့်ပြန့် အသုံးပြုလျက်ရှိပါသည်။

### (၃) ဆုံးရှုံးနိုင်ခြေကို အကဲဖြတ်ခြင်း (Risk Assessment)

ကျွန်ုပ်တို့ကုမ္ပဏီသည် ဆုံးရှုံးနိုင်မှုအန္တရာယ် ဖြစ်နိုင်ခြေနှင့် ဖြစ်လာနိုင်သောအန္တရာယ်များကို ဦးစားပေး၍ အကဲဖြတ်ထား ပါသည်။

ဆုံးရှုံးနိုင်ခြေအန္တရာယ်ကို အရည်အသွေးပိုင်းနှင့် အရည်အတွက်ပိုင်း နှစ်မျိုးစလုံးကို အခြေခံပြီး ဖြစ်နိုင်ခြေပေါ်မူတည်၍ အကဲဖြတ်ထားပါသည်။ ဖြစ်လာနိုင်ခြေရှိသော ဆုံးရှုံးမှုများသည် လုပ်ငန်းလည်ပတ်မှုဆိုင်ရာအန္တရာယ်၊ ဘဏ္ဍာရေးဆိုင်ရာအန္တရာယ်၊ လုပ်ငန်း၏ပုံရိပ်အပေါ် အကဲဖြတ်ပါသည်။





### (င) အန္တရာယ်လျော့ပါးစေခြင်းနှင့် ထိန်းချုပ်ခြင်း (Risk Mitigation & Control)

ကျွန်ုပ်တို့သည် ဆုံးရှုံးမှုအန္တရာယ်ကို အကဲဖြတ်ခြင်း၊ ဖော်ထုတ်ခြင်းနှင့် ထိန်းချုပ်မှုများကို အကောင်အထည်ဖော် ဆောင်ရွက်ပါသည်။ ဆုံးရှုံးနိုင်ခြေအန္တရာယ် အနည်းဆုံးဖြစ်ရန်အတွက် အစီအစဉ်များဆောင်ရွက်ထားခြင်း၊ ကြိုတင်ကာကွယ်မှု အစီအစဉ်ရေးဆွဲခြင်း၊ အတွင်းပိုင်းထိန်းချုပ်ခြင်း၊ ပြန်လည်ထူထောင်ခြင်း လုပ်ငန်းစဉ်များနှင့် ဖြစ်လာနိုင်ခြေရှိသည့် အန္တရာယ်များကို လျော့ချခြင်း အစီအစဉ်များ ပါဝင်ပါသည်။

### (စ) အန္တရာယ်စောင့်ကြည့်လေ့လာခြင်းနှင့် အစီရင်ခံခြင်း (Risk Monitoring & Reporting)

ကျွန်ုပ်တို့သည် ဆုံးရှုံးနိုင်ခြေအန္တရာယ်ကို သေချာစေရန် စဉ်ဆက်မပြတ် စောင့်ကြည့်လေ့လာ၍ ပြန်လည်သုံးသပ်ပါသည်။ ကျွန်ုပ်တို့သည် ပေါ်ပေါက်လာသောအန္တရာယ်များ အခြေအနေကို Board of Director & Management များအား အသိပေးခြင်း၊ ဤအန္တရာယ်များ လျော့ပါးသက်သာစေရန်နှင့် တိုးတက်မှုများ ဖြစ်ပေါ်လာစေရန် စောင့်ကြည့်ပါသည်။

အများအားဖြင့် တွေ့ရသော ဆုံးရှုံးနိုင်ခြေများမှာ အဓိကအားဖြင့် အုပ်စုနှစ်စု တွေ့ရပါသည်။

(၁) လုပ်ငန်းလည်ပတ်မှုဆိုင်ရာ ဆုံးရှုံးနိုင်ခြေများ

(၂) ဘဏ္ဍာရေးဆိုင်ရာ ဆုံးရှုံးနိုင်ခြေများ ဖြစ်ပါသည်။

#### (၁) လုပ်ငန်းလည်ပတ်မှုဆိုင်ရာ ဆုံးရှုံးနိုင်ခြေများ

##### Operational Risk တွင် ပါဝင်သည့် ဆုံးရှုံးနိုင်ခြေများ

ထုတ်ကုန်နှင့် ဝန်ဆောင်မှုဆိုင်ရာ ကမ်းလှမ်းမှု၊ လူပုဂ္ဂိုလ်နှင့်ဆိုင်သော ဆုံးရှုံးနိုင်ခြေများနှင့် ကျန်းမာရေး၊ လုံခြုံရေးနှင့် နည်းပညာဆိုင်ရာ အခွင့်အလမ်းများ ပါဝင်ပါသည်။

##### အဓိက ဆုံးရှုံးနိုင်ခြေများကို ဖြေလျှော့စေခြင်း အကျဉ်းချုပ်

လုပ်ငန်းအတွက် ကျွန်ုပ်တို့၏ ကန်ထရိုက်တာ၊ စီးပွားဖက်နှင့် ဝန်ထမ်းများသည် ပဓာနကျပါသည်။ ကျွန်ုပ်တို့သည် အရည်အချင်းရှိသူများကို ဆွဲဆောင်ထိန်းသိမ်းရန်နှင့် ပင်ကိုယ်စွမ်းရည် ဖွံ့ဖြိုးတိုးတက်စေရန် နေ့စဉ် ကြိုးပမ်းလျက်ရှိပါသည်။ စီးပွားဖက်များ၊ အကျိုးစီးပွား သက်ဆိုင်သူများနှင့် အတူတကွလက်တွဲ၍ လုပ်သားရှားပါးမှု မရှိစေရန် လုပ်ကိုင်နေပါသည်။

ကျွန်ုပ်တို့သည် ကုမ္ပဏီတွင်း သင်တန်းများနှင့် အသက်မွေးဝမ်းကြောင်း ဖွံ့ဖြိုးရေးအစီအစဉ်များ ကျင်းပပြီး အရည်အချင်းရှိသူများနှင့် အနာဂတ်ခေါင်းဆောင်များ ထွက်ပေါ်လာစေရန် အမြဲတမ်း ရင်းနှီးမြှုပ်နှံလျက်ရှိပါသည်။

သတင်းအချက်အလက် နည်းပညာစနစ်များသည် ကျွန်ုပ်တို့၏ လုပ်ငန်းလည်ပတ်မှုအတွက် အရေးကြီးသော်လည်း ဆိုက်ဘာချိုးဖောက်မှုများနှင့် အနှောင့်အယှက်များအပါအဝင် ဆုံးရှုံးနိုင်ခြေများရှိနိုင်ပါသည်။ ပုဂ္ဂိုလ်ရေး သို့မဟုတ် Customer အချက်အလက်များကို လုံလောက်စွာ ကာကွယ်မှုများကိုလည်း အဓိက ဆောင်ရွက်လျက်ရှိပါသည်။





E.F.R သည် Customer အချက်အလက် စီမံခန့်ခွဲမှု၊ အဖြစ်အပျက် တုံ့ပြန်မှုများနှင့်စပ်လျဉ်း၍ ကုမ္ပဏီအတွင်း စွမ်းဆောင်ရည်များကို ဆက်လက်ဖွံ့ဖြိုးရန်၊ ထပ်တိုးရင်းနှီးမြှုပ်နှံမှုများ ပြုလုပ်ရန်ဆုံးဖြတ်ထားပါသည်။ Customer များနှင့် ဝန်ထမ်းများ၏ အချက်အလက်များထိန်းသိမ်းရန်နှင့် စနစ်ရရှိမှုအတွက် ဦးစားပေးဆောင်ရွက်ရန် ကုမ္ပဏီများနှင့်လည်း နီးကပ်စွာဆောင်ရွက်လုပ်ကိုင်နေပါသည်။ E.F.R သည် Customer ဆက်ဆံရေးနှင့် စီမံခန့်ခွဲမှုအတွက် ပိုမိုထိရောက်စေရန်နှင့် လုပ်ငန်းလည်ပတ်မှုကို တသမတ်တည်း ထိရောက်စွာ လုပ်ကိုင်နိုင်ရန် ဆောင်ရွက်လျက်ရှိပါသည်။

(၂) ဘဏ္ဍာရေးဆိုင်ရာ ဆုံးရှုံးနိုင်ခြေများတွင် ကြွေးမီ၊ ငွေဖြစ်လွယ်မှု၊ ငွေကြေးအမျိုးအစားများနှင့် ဈေးကွက် အန္တရာယ်များ ပါရှိပါသည်။

**(က) ကြွေးမြီအန္တရာယ် (Credit Risk)**

Company ၏ အဓိက ဘဏ္ဍာရေးဆိုင်ရာ ပိုင်ဆိုင်မှုအမျိုးအစားများ၊ ဘဏ်အပ်ငွေများနှင့် ကုန်သွယ်မှုရငွေများ လက်ခံရရှိသည့် ကုန်သွယ်မှုရငွေများအတွက် မူဝါဒများ ချမှတ်လုပ်ကိုင်လျက်ရှိပါသည်။ တစ်ဦးချင်း မိတ်ဖက်အဖွဲ့အစည်းထံ ကန့်သတ်ထားသည့် အကြွေးကန့်သတ်ချက်များဖြင့် ကန့်သတ်ထားပြီး သက်ဆိုင်ရာ အဖွဲ့အစည်းအဆင့်ဆင့်တွင်လည်း မူဝါဒနှင့် ကန့်သတ်ချက်များကို ထိရောက်စွာလိုက်နာရန် စဉ်ဆက်မပြတ် စောင့်ကြည့်ပါသည်။ စီမံခန့်ခွဲရေးနှင့် ဒါရိုက်တာဘုတ်အဖွဲ့မှ ကုမ္ပဏီသည် မည်သည့်အပေါင်ပစ္စည်းမှ မကိုင်ထားသောကြောင့် Credit Risk နှင့် ထိတွေ့မှု အများဆုံးဖြစ်ပါသည်။

**(ခ) ငွေဖြစ်လွယ်မှုအန္တရာယ် (Liquidity Risk)**

ငွေဖြစ်လွယ်မှုအန္တရာယ် စီမံခန့်ခွဲမှုတွင် လုံလောက်သော ငွေသား၊ ကာလတိုအပ်ငွေများ၊ ငွေဖြစ်လွယ်သည့် ရရန်များနှင့် ရောင်းချရန် သိုလှောင်ထားသော ကုန်ပစ္စည်းများ၊ ကတိကဝတ်ပြုထားသော ချေးငွေဆိုင်ရာ ပေးရန်ရှိသူများ ပါဝင်ပါသည်။ စီမံခန့်ခွဲမှုသည် Group ၏ ငွေဖြစ်လွယ်မှု အနေအထား၏ အလှည့်အပြောင်း ခန့်မှန်းချက်များကို စောင့်ကြည့်ပြီး ငွေဖြစ်လွယ်မှု စီမံခန့်ခွဲမှုမူဝါဒတွင် အဓိကအားဖြင့် ငွေသားစီးဆင်းမှုကို ခန့်မှန်း၍ ငွေဖြစ်လွယ်မှုကို အချိုးများဖြင့် စောင့်ကြည့်ပါသည်။

**(ဂ) ငွေကြေးအမျိုးအစားလဲလှယ်မှုအန္တရာယ် (Currency Risk)**

အမေရိကန်ဒေါ်လာများ (USD) ကဲ့သို့ နိုင်ငံခြားငွေကြေးများ၏ ငွေလဲလှယ်နှုန်း အပြောင်းအလဲသည် Group အတွင်းရှိ အဖွဲ့အစည်း တစ်ခုချင်းစီ၏ လုပ်ငန်းဆောင်ရွက်မှု ရလဒ်များကို သက်ရောက်မှု ရှိစေမည်ဖြစ်ပါသည်။

E.F.R Group သည် ဘေးအန္တရာယ်စီမံခန့်ခွဲရေးကို Risk-Based Internal Audit လုပ်ငန်းစဉ်များဖြင့် စီစဉ်ဆောင်ရွက်ပါသည်။ Company ၏ Business Strategy အခြေခံ အစိတ်အပိုင်းအဖြစ် သဘောထားပါသည်။ မိမိတို့၏လုပ်ငန်းများကို စောင့်ရှောက်ရန်နှင့် Stakeholder များထံသို့ ခိုင်မာသည့်ရလဒ်နှင့် တန်ဖိုးများကို ပေးဆောင်နိုင်ရန်အတွက် ဘေးအန္တရာယ်ကို ဖော်ထုတ်ရန်၊ ခန့်မှန်းရန်နှင့် လျော့ချရန်တို့အတွက် ခိုင်မာသည့်အချက်များ ချမှတ်ထားပြီးဖြစ်ပါသည်။ မိမိတို့၏ Risk Management မူဘောင်သည် ဘေးအန္တရာယ်စီမံခန့်ခွဲရေးကို ကြိုတင်လုပ်ဆောင်ထားစေ၍ သင့်တော်သည့် ထိန်းသိမ်းလျှော့ပါးရေး အစီအစဉ်များဖြင့် အဆင်သင့် ရှိနေပါသည်။

E.F.R Group သည် Shareholders တို့၏ အကျိုးစီးပွား၏အရေးပါမှုကို နားလည်သဘောပေါက်၍ မိမိနှင့် Shareholder တို့အကြား ပွင့်လင်းမြင်သာမှုနှင့် ယုံကြည်မှုတို့ကို တိုးမြှင့်နိုင်ရန် တက်ကြွစွာဖြင့် ထိတွေ့ဆောင်ရွက်နိုင်ရန် ကြိုးပမ်းပါသည်။ မိမိတို့သည် Annual General Meetings, Investor Briefings နှင့် Dedicated Investor Relations Channels တို့မှတစ်ဆင့် ပုံမှန်ဆက်သွယ်ပါသည်။ မိမိတို့သည် Shareholder ပါဝင်မှုကို အားပေးရန်၊ ကုမ္ပဏီ၏လုပ်ဆောင်ချက်များကို အချိန်မီအကြောင်း ကြားရန်နှင့် Shareholder တို့ထံမှ အရေးကြီးသည့် ပံ့ပိုးမှုများ ရရှိနိုင်ရန်တို့ကို ရည်သန်သည်။ Shareholders တို့၏ တန်ဖိုးရှိသော ရှုထောင့်များသည် မိမိတို့အောင်မြင်မှုအတွက် အရေးပါကြောင်း အသိအမှတ်ပြုပါသည်။

### Shareholder များနှင့် ထိတွေ့ရန်နည်းလမ်းများ

မိမိတို့၏ Shareholder များနှင့် ထိတွေ့ရန်နည်းလမ်းမှာ ပွင့်လင်းမြင်သာမှု၊ ကွယ်ဝှက်ခြင်းကင်းမဲ့မှုနှင့် ပူးပေါင်းပါဝင်နိုင်မှု စည်းမျဉ်းများအပေါ်တွင် အခြေခံသည်။ မိမိတို့နှင့် Shareholder များအကြား အပြန်အလှန် ယုံကြည်ကိုးစားမှုအပေါ် အခြေခံသည့် ခိုင်မာသောဆက်ဆံမှုကို ထိန်းသိမ်းထားရန်မှာ မိမိတို့၏ဦးတည်ချက်ပင်ဖြစ်ပါသည်။ ယင်းဦးတည်ချက်ကို အကောင်အထည်ရန် အောက်ပါအချက်များကို အခြေခံပါသည်။

**ကြိုတင်ကမ်းလှမ်းမှု။** Shareholders နှင့် ထိတွေ့နိုင်ရန် မိမိတို့မှစတင်လုပ်ဆောင်၍ မိမိတို့ Company ၏ လုပ်ဆောင်ချက်များ၊ ဗျူဟာမြောက်ခြေလှမ်းများ၊ အဓိကတိုးတက်မှုများနှင့်ပတ်သက်သည့် သတင်းအချက်အလက်ကို အမြဲမပြတ် ပေးပို့ပါသည်။ ရင်းနှီးမြှုပ်နှံသူတို့၏ တင်ပြချက်များ၊ Annual General Meeting များ၊ အွန်လိုင်းတွေ့ဆုံမှုများ၊ Dedicated Investor Relations Websites တို့အပါအဝင် Communication Channels မျိုးစုံကို အသုံးပြု၍ သတင်းအချက်အလက် အပြည့်အစုံကို ဖြန့်ဝေပါသည်။

**Annual General Meetings (AGMs)။** AGMs များသည် Shareholders နှင့် မိမိတို့အကြား တိုက်ရိုက်အပြန်အလှန် တွေ့ဆုံလုပ်ဆောင်ရန်အတွက် အခမ်းအနားများပင်ဖြစ်ပါသည်။ AGMs သည် Shareholders များအနေဖြင့် မိမိတို့၏အမြင်များကို ဖော်ပြရန်၊ မေးခွန်းများမေးရန်၊ လိုလားချက်များကိုဖော်ပြရန် အခွင့်အရေးတစ်ရပ်ပင် ဖြစ်ပါသည်။ မိမိတို့သည် AGMs များကို ပွင့်လင်းမြင်သာစွာနှင့် အများပါဝင်စေနိုင်ရန် ကျင်းပ၍ Shareholder အားလုံးတွင် သတင်းအချက်အလက်များအား သိရှိနိုင်ခွင့်နှင့် ပါဝင်နိုင်ခွင့် ရှိစေပါသည်။

**ငွေကြေး ရင်းနှီးမြှုပ်နှံသူများနှင့် ဆက်ဆံရေး။** မိမိတို့၏ ငွေကြေးရင်းနှီးမြှုပ်နှံသူများနှင့် ဆက်ဆံရေးအဖွဲ့သည် Shareholders နှင့် ဆက်ဆံရေးနှင့် သူတို့၏လိုလားချက်များကို ဖြည့်ဆည်းရေးလုပ်ငန်းစဉ်တို့တွင် နှစ်မြှုပ်နှံထားပါသည်။ ယင်းအဖွဲ့သည် Shareholders နှင့် ထိတွေ့မှု၏ အခြေခံအမှတ်ပင်ဖြစ်၍ အပြန်အလှန်ဆက်သွယ်ရေးကို ချောမွေ့စေပြီး Shareholders များ၏ မေးမြန်းချက်များအတွက် တိကျသည့်အဖြေများကို အချိန်မီ ပံ့ပိုးပါသည်။





**Shareholder တုံ့ပြန်မှုလုပ်ငန်းစဉ်။** ကုမ္ပဏီ၏ ကိစ္စရပ်များနှင့်ပတ်သက်၍ Shareholders ၏ တုံ့ပြန်မှုများနှင့် အကြံဉာဏ်များပေးပို့ခြင်းကို မိမိတို့ လှိုက်လှိုက်လဲ့လဲ့ အားပေးပါသည်။ မိမိတို့သည် Shareholder တို့၏ သွင်းအားများကို စုဆောင်းရန်နှင့် အကဲဖြတ်ရန်အတွက် စစ်တမ်းများ၊ Online Portals နှင့် တိုက်ရိုက် ဆက်သွယ်ရေးလမ်းကြောင်းများတို့ကဲ့သို့သော Shareholders တုံ့ပြန်မှုအစီအစဉ်ကို ဆက်လက်ထိန်းသိမ်းပါသည်။ ဤတုံ့ပြန်မှုအစီအစဉ်သည် မိမိတို့၏ Decision-making လုပ်ငန်းစဉ်သို့ သတင်းအချက်အလက်ပေးပို့၍ Shareholders ၏ လိုလားချက်များကို ပိုမိုနားလည် ဖြည့်ဆည်းပေးနိုင်မည် ဖြစ်ပါသည်။

**ကိုယ်စားမဲပေးခြင်းနှင့် Shareholder ဆုံးဖြတ်ချက်များ။** Shareholders ၏ မဲပေးပိုင်ခွင့်ကို မိမိတို့လေးစား၍ ယင်းတို့၏မဲများကို အမှန်တကယ် တိကျစွာ မှတ်တမ်းတင်၍ ရေတွက်သည်။ မိမိတို့သည် ကိုယ်စားမဲပေးမှုအတွက် လွယ်ကူစွာ ဆုံးဖြတ်ချက်ချနိုင်ရန် ရှင်းလင်းပြည့်စုံသည့် မဲပေးခြင်းနှင့် ကိုယ်စားမဲပေးမှုဆိုင်ရာ စာရွက်စာတမ်းများ ပံ့ပိုးသည်။ Shareholders တို့က ဆုံးဖြတ်ချက်များကို တင်ပြသည့်အခါ ဖြစ်နိုင်၊ မဖြစ်နိုင်ချိန်ဆ၍ မည်သည့်ပြဿနာအတွက်မဆို ဖြေရှင်းရန် (သို့မဟုတ်) အလားအလာရှိသည့် အဖြေများကို ဖော်ထုတ်ရန် ဆွေးနွေးညှိနှိုင်းသည်။

**အစီရင်ခံခြင်းနှင့် ပွင့်လင်းမြင်သာမှု။** အစီရင်ခံတင်ပြရာတွင် ပွင့်လင်းမြင်သာမှု ရှိစေရပါသည်။ မိမိတို့၏ Annual Reports, Financial Statements နှင့် Sustainability Reports တို့တွင် မိမိတို့သည် တိကျ၍ ပြည့်စုံသည့် သတင်းအချက်အလက်ကိုသာ တင်ပြလျက်ရှိပါသည်။ သတ်မှတ်ထားသည့် ပုံမှန်အစီရင်ခံခြင်းနှင့် လုပ်ငန်းစံနှုန်းများထက်သာလွန်စေရန် မိမိတို့ကြိုးစားအားထုတ်၍ Shareholders ကိုလည်း လိုအပ်သော သတင်းအချက်အလက်ကို ယုံကြည်စိတ်ချစွာ ရယူပိုင်ခွင့်ရှိရန် ကြိုးပမ်းလျက်ရှိပါသည်။

E.F.R Group သည် Shareholders တို့၏ အမြင်များနှင့် ပါဝင်မှုကို တန်ဖိုးထားပါသည်။ အားကောင်းသည့် Shareholder ထိတွေ့မှုကို ကြိုတင်လုပ်ဆောင်ထားသည့် ဆက်သွယ်ရေး၊ ပွင့်လင်းမြင်သာမှုနှင့် အများပါဝင်နိုင်မှုတို့မှတစ်ဆင့် အားပေးရန် လေးလေးနက်နက် ဆုံးဖြတ်ထားပါသည်။ Shareholder တို့နှင့် ထိတွေ့ဆက်ဆံခြင်းဖြင့် မိမိတို့သည် သူတို့၏ ဦးစားပေးအစီအစဉ်များကို ပိုမိုနားလည်လာစေပါသည်။ မိမိတို့၏ဗျူဟာများကိုလည်း သူတို့၏ လိုလားချက်များနှင့် ချိန်ညှိထားနိုင်ပါသည်။ ထို့ပြင် အပြန်အလှန်ယုံကြည်မှုနှင့် အကျိုးစီးပွားအပေါ် အခြေခံသည့် ရေရှည်ဆက်ဆံရေးကိုလည်း တည်ထောင်နိုင်မည်ဖြစ်ပါသည်။



**Stakeholder** အကျိုးစီးပွား၏ ထူးခြားမှုကို အသိအမှတ်ပြုသည်ဖြစ်ရာ မိမိတို့သည် ဝန်ထမ်းများ၊ ဖောက်သည်များ၊ **Supplier** များ၊ မိမိတို့ စီးပွားရေးလုပ်ကိုင်ရာ အသိုင်းအဝိုင်းများနှင့် တက်ကြွစွာ ပါဝင်လုပ်ဆောင်လျက်ရှိပါသည်။ ဆက်သွယ်မှုများ ခိုင်မာစေရန် ကြိုးစားလုပ်ဆောင်၍ ယင်းတို့၏တုံ့ပြန်မှုများကို ဂရုတစိုက် အလေးထားလျက်ရှိပါသည်။ ထို့ပြင် မိမိတို့၏ ရွေးချယ်မှုများသည် **Stakeholders** တို့အပေါ် ပိုမိုကျယ်ပြန့်စွာ သက်ရောက်စေနိုင်ရန်နှင့် လူ့အဖွဲ့အစည်းသို့လည်း အပြုသဘောအကျိုးပြုစေရန် အာမခံ ပါသည်။ မိမိတို့၏အောင်မြင်မှုသည် **Stakeholder** တို့၏ အားထားမှု၊ ပူးပေါင်းဆောင်ရွက်မှုနှင့် အပြန်အလှန် ဝယ်လိုအား ဖန်တီးပေးနိုင်မှုတို့နှင့် နီးစပ်စွာ ဆက်သွယ်နေကြောင်းကို **E.F.R Group** မှ ကောင်းစွာသဘောပေါက်ပါသည်။

### Stakeholder ထုတ်ဖော်သတ်မှတ်ခြင်း

မိမိတို့သည် **Stakeholders** တို့၏ ဩဇာသက်ရောက်မှုအနေအထား၊ သက်ရောက်မှုနှင့် မိမိတို့လုပ်ငန်းများအပေါ် အားထားမှုတို့ကိုအခြေခံ၍ ယင်းတို့အပေါ် ဦးစားပေးသတ်မှတ်သည်။ မိမိတို့၏ အထင်ရှားဆုံးသော **Stakeholders** တို့မှာ -

**Shareholders and Investors** မိမိတို့သည် **Shareholders, Investors** နှင့် ပွင့်လင်းမြေဝှမ်းသည့် ဆက်သွယ်မှုကို မပြတ်ထိန်းသိမ်းသည်။ တိကျမှန်ကန်သည့် သတင်းအချက်အလက်ကို အချိန်မီပေးပို့ခြင်းဖြင့် ယင်းတို့၏ ရင်းနှီးမြှုပ်နှံမှုဆိုင်ရာ ဆုံးဖြတ်ချက်များကို ထောက်အပံ့ပေး၍ ယင်းတို့သိလိုသည်များနှင့် စိုးရိမ်ပူပန်မှုများကို ဖြေရှင်းပေးသည်။

**ဖောက်သည်များ** ဖောက်သည်များ၏ လိုအပ်ချက်များကို သိရှိဖြည့်ဆည်းပေးနိုင်ရန် မိမိတို့ ကြိုးပမ်းအားထုတ်သည်။ ထိုသို့ လုပ်ဆောင်ရာတွင် အရည်အသွေးမြင့်မားသည့်ထုတ်ကုန်များနှင့် ဝန်ဆောင်မှုများကိုပေးအပ်၍ ခိုင်မာသောဆက်ဆံရေးကို ထိန်းသိမ်းသည်။ မိမိတို့၏ထုတ်ကုန်များနှင့် ဝန်ဆောင်မှုများကို ပိုမိုကောင်းမွန်စေရန်နှင့် ဖောက်သည်များ၏ အတွေ့အကြုံများအပေါ် သက်ရောက်မှုတို့သည်လည်း အလုံးစုံကောင်းမွန်လာရန်အတွက် မိမိတို့သည် ယင်းတို့ထံမှ တုံ့ပြန်မှုများကို လိုလိုလားလား စောင့်စားလျက်ရှိသည်။

**ဝန်ထမ်းများ** ဝန်ထမ်းများသည် မိမိတို့အောင်မြင်မှုအတွက် အရေးပါသည့် သွင်းအားစုများအဖြစ် ကောင်းမွန်စွာ နားလည်သဘောပေါက်သည်။ မိမိတို့သည် ဝန်ထမ်းများ၏ သာရေး၊ နာရေးကို ဦးစားပေး၍ လုံခြုံပြည့်စုံသည့် လုပ်ငန်းပတ်ဝန်းကျင်ကို ဖန်တီးပြီး ကျွမ်းကျင်မှုမြင့်မားလာစေရန် လုပ်ဆောင်သည်။ ထို့ပြင် လေးစားမှုနှင့် ပူးပေါင်းလုပ်ဆောင်မှု အလေ့အထကို အားပေးသည်။

**ကုန်တင်သွင်းသူများနှင့် စီးပွားရေးမိတ်ဖက်များ** အတူတကွ ဖွံ့ဖြိုးမှုနှင့် အောင်မြင်မှုတို့ကို အတူအကွဲစားနိုင်စေရန် မိမိတို့၏ ကုန်တင်သွင်းသူများ၊ စီးပွားရေးမိတ်ဖက်များနှင့် နီးကပ်စွာ အလုပ်လုပ်သည်။ မိမိတို့သည် ပွင့်လင်းမြင်သာ၍ မျှတသည့် ဆက်ဆံရေးကို တည်တံ့စေ၍ စီးပွားရေးလုပ်ငန်းဆိုင်ရာ ကျင့်ဝတ်များကို လိုက်နာပြီး၊ ရေရှည်တည်တံ့သည့် ထောက်ပံ့ရေးကွင်းဆက်ကို ပြုစုပျိုးထောင်သည်။

**Communities and Society** တာဝန်သိကော်ပိုရိတ်အဖွဲ့ဝင်များဖြစ်စေရန် မိမိတို့ အစဉ်ကြိုးစား၍ မိမိတို့လုပ်ငန်း လုပ်ကိုင်သည့်နေရာမှ လူ့အဖွဲ့အစည်းများနှင့် တက်ကြွစွာ ထိတွေ့ဆက်ဆံသည်။ လူမှုအဖွဲ့အစည်းနှင့် ပတ်ဝန်းကျင်သာယာရေးအတွက် ဖန်တီးမှုများကို မိမိတို့ထောက်ခံသည်။ ထို့ပြင် ဒေသစီးပွားရေး တိုးတက်မှုအတွက် ပါဝင်လုပ်ဆောင်သွားမည်ဖြစ်ပြီး အပြုသဘောဆောင်သည့် ဆက်ဆံရေးကို အားပေးထောက်ပံ့သည်။

# အရေးကြီးသော နောက်ခံ အချက်အလက်များ

စဉ်	အမည်	ရာထူး (ဒါရိုက်တာ၊ မန်နေဂျင်းဒါရိုက်တာ၊ အမှုဆောင်အရာရှိချုပ် စသည်ဖြင့်)	အမှုဆောင် ဒါရိုက်တာ (ဟုတ်/မဟုတ်)	သီးခြား လွတ်လပ်သော ဒါရိုက်တာ (ဟုတ်/မဟုတ်)	အရေးကြီးသော နောက်ခံအချက်အလက်နှင့် ရယူထားသော ရာထူး
၁။	ဦးကျော်လွင်ဦး	အမှုဆောင်ဒါရိုက်တာ	ဟုတ်	မဟုတ်ပါ	1. K Efficient Logistics Consortium Co., Ltd. (Director) 2. Ever Flow River Agro Venture Co., Ltd. (Director) 3. EFR Hotel Group Co., Ltd. (Director)
၂။	ဦးမောင်မောင်ဦး	အမှုဆောင်ဒါရိုက်တာ	ဟုတ်	မဟုတ်ပါ	မရှိပါ
၃။	ဦးအောင်မင်းဟန်	အမှုဆောင်ဒါရိုက်တာ	ဟုတ်	မဟုတ်ပါ	1. A&H Development Co., Ltd. (Director) 2. SIM Co., Ltd. (Director) 3. Open Sesame Co., Ltd. (Director)
၄။	ဒေါ်ခင်ဆု	အမှုဆောင်ဒါရိုက်တာ	ဟုတ်	မဟုတ်ပါ	1. Golden Host Travels & Tours Co., Ltd. (Director) 2. Win Wealth Trading Co., Ltd. (Director)
၅။	ဦးမင်းစိန်	လွတ်လပ်သောဒါရိုက်တာ	မဟုတ်ပါ	ဟုတ်	မရှိပါ
၆။	ဒေါ်လှသီရိ	လွတ်လပ်သောဒါရိုက်တာ	မဟုတ်ပါ	ဟုတ်	မရှိပါ
၇။	ဦးသန်းအောင်	လွတ်လပ်သောဒါရိုက်တာ	မဟုတ်ပါ	ဟုတ်	မရှိပါ



စွမ်းဆောင်ရည်  
ပြန်လည်သုံးသပ်ချက်နှင့်  
အနာဂတ် အလားအလာ



# 2023-2024

## ဘဏ္ဍာနှစ်၏ ထူးခြားချက်များ

၂၀၂၃ - ၂၀၂၄ ခုနှစ် ဘဏ္ဍာနှစ်အတွက် စုစုပေါင်းဝင်ငွေ

**မြန်မာငွေ - ၄၄,၈၀၅,၅၅၇,၄၀၇ - ကျပ်**

၂၀၂၃-၂၀၂၄ ဘဏ္ဍာနှစ်များတွင် E.F.R Group သည် ဝင်ငွေအနေဖြင့် ၄၄ ဒသမ ၈၁ ဘီလီယံ မြန်မာကျပ်ရရှိခဲ့ပြီး ယခင်နှစ်နှင့် နှိုင်းယှဉ်ပါက ၁၂ ရာခိုင်နှုန်းခန့် ကျဆင်းခဲ့ပါသည်။ ဤကျဆင်းမှုသည် ဖောက်သည်အသစ်များကို အောင်မြင်စွာ ဆွဲဆောင်နိုင်ခြင်းရှိခဲ့သော်လည်း လုပ်ငန်းဝန်ဆောင်ပေးနိုင်မှုပမာဏသည် ကုန်စည်စီးဆင်းမှုအရ အနည်းငယ် လျော့ကျခဲ့ခြင်းကြောင့် ဖြစ်ပါသည်။

၂၀၂၃ - ၂၀၂၄ ခုနှစ်အထိ ဝန်ဆောင်မှုပေးခဲ့သော ဖောက်သည်များ

**စုစုပေါင်း - ၁၄၈၈ - ယောက်**

Customer စိတ်ကြိုက်ဖြေရှင်းနည်းများ၊ ယုံကြည်စိတ်ချရသော ပံ့ပိုးမှုများနှင့် တက်ကြွသော ဆက်သွယ်မှုကို ဦးစားပေးခြင်းဖြင့် မိမိတို့ဖောက်သည်၏ စိတ်ကျေနပ်မှုကို ဦးစားပေး လုပ်ဆောင်လျက် ရှိပါသည်။ ဤနည်းလမ်းသည် ထူးခြားသော ဖောက်သည် ထိန်းသိမ်းမှုနှုန်းနှင့် အပြုသဘောဆောင်သော သုံးသပ်ချက်များ၏ တစ်သမတ်တည်း စီးဆင်းမှုကို ဖြစ်ပေါ်စေပြီး မိမိတို့၏တုံ့ပြန်မှုအချိန်များ၊ လိုက်လျောညီထွေရှိမှုနှင့် အချိန်မှန် ပေးပို့မှုများကို သိသားထင်ရှားပါသည်။

**ဝန်ထမ်းစွမ်းရည်ဖွံ့ဖြိုးတိုးတက်ရေး ပရိုဂရမ်များကို စီစဉ်ပေးနိုင်ခဲ့ပါသည်**

မိမိတို့သည် ဝန်ထမ်းစွမ်းရည် ဖွံ့ဖြိုးတိုးတက်ရေး အစီအစဉ်များနှင့် ပရော်ဖက်ရှင်နယ်တိုးတက်မှု အတွက် အခွင့်အလမ်းများကို ပေးဆောင်ခြင်းဖြင့် ကျွန်ုပ်တို့၏လုပ်သားအင်အားကို ဦးစားပေးဆောင်ရွက်ခဲ့ပါသည်။ ဝန်ထမ်းများ၏ ကျန်းမာရေးနှင့် ထိတွေ့ဆက်ဆံမှုကို အလေးပေးခြင်းဖြင့် ကျွန်ုပ်တို့သည် မြင့်မားသော စိတ်အားထက်သန်ပြီး ကျွမ်းကျင်သောအဖွဲ့ကို မွေးမြူထားကာ ဝန်ဆောင်မှုအရည်အသွေးနှင့် လုပ်ငန်းဆောင်ရွက်မှု စွမ်းဆောင်ရည်ကို မြှင့်တင်ပေးပါသည်။

# ပြန်လည်သုံးသပ်ချက်နှင့် အနာဂတ်မျှော်မှန်းချက်

## EFR ၏ ဘဏ္ဍာရေးနှစ် ၂၀၂၃-၂၀၂၄

တစ်ကမ္ဘာလုံးဆိုင်ရာ ထောက်ပံ့ပို့ဆောင်ရေး ကွင်းဆက်ပြတ်တောက်မှုများ၊ ပင်လယ်ရေကြောင်းသွားလာရေးစနစ် ပြောင်းလဲမှုများနှင့် နယ်စပ်ဖြတ်ကျော်ကုန်သွယ်မှုစနစ် အကန့်အသတ်များကြောင့် EFR ကုမ္ပဏီအုပ်စုအနေနှင့် ဖော်ပြပါဘဏ္ဍာနှစ် အတွင်း အခက်အခဲများနှင့်ရင်ဆိုင်ရကာ အမြတ်အစွန်းများ လျော့ကျခဲ့ရပါသည်။ ကုမ္ပဏီအနေနှင့် အဆိုပါအခက်အခဲများကို နည်းမျိုးစုံဖြင့် ဖြေရှင်းရန် ကြိုးစားခဲ့ပါသည်။

## Financial Performance

### Revenue and Profitability

ဖော်ပြပါ ဘဏ္ဍာနှစ်အတွင်း EFR ကုမ္ပဏီအုပ်စု၏ စုစုပေါင်းဝင်ငွေ လျော့ကျခဲ့သော်လည်း ကုမ္ပဏီသည် ခိုင်မာသည့်ဘဏ္ဍာ ရေးစီမံခန့်ခွဲမှုစနစ်၊ ကောင်းမွန်သည့် ကော်ပိုရိတ်စီမံခန့်ခွဲမှုစနစ်နှင့် လုပ်ငန်းစံချိန်စံညွှန်း သတ်မှတ်ချက်များနှင့်အညီ ကုမ္ပဏီ၏အရှိန် အဟုန် ကျဆင်းမသွားစေရေးအတွက် ထိန်းသိမ်းဆောင်ရွက်ခဲ့ပါသည်။

### Expenses

ကုမ္ပဏီအနေနှင့် လုပ်ငန်းများတိုးတက်စေရန် လုပ်ငန်းသစ်အချို့ကို ချဲ့ထွင်ဆောင်ရွက်ခဲ့ပြီး ငွေလုံးငွေရင်း အသုံးစရိတ်များကို လုပ်ငန်းသစ်များတွင် ထည့်ဝင်ရင်းနှီးကာ ခွဲချမ်းစိတ်ဖျာ ရင်းနှီးမြှုပ်နှံမှုများပြုလုပ်ခဲ့ပါသည်။ ထို့ကြောင့် Non-Current Asset အောက် မှ Property, Plants and Equipment အသုံးစရိတ်များ ခေါင်းစဉ်တွင် နှစ်ဆကျော် ပိုမိုသုံးစွဲထားသည်ကို တွေ့မြင်နိုင်ပါသည်။ ဤလုပ်ငန်းသစ်များသည် နောင်လာမည့်နှစ်များအတွက် ဝင်ငွေ အရင်းအမြစ်အသစ်များ ဖြစ်ပါမည်။

### Net Income

ရှေ့တွင်ဖော်ပြခဲ့သည့် စိန်ခေါ်မှုများကြောင့် ကုမ္ပဏီ၏ အသားတင်ဝင်ငွေသည် ယခင်နှစ်နှင့်နှိုင်းယှဉ်ပါက လျော့ကျခဲ့ပါ သည်။ သို့သော် ကုမ္ပဏီ၏ ကျွမ်းကျင်စွာစီမံခန့်ခွဲမှုနှင့် ရင်းနှီးမြှုပ်နှံမှုအသစ်များ ဆောင်ရွက်နိုင်မှု၊ နည်းဗျူဟာအသစ်များ ချမှတ် နိုင်မှုများကြောင့် လာမည့်ဘဏ္ဍာနှစ်များတွင် ဝင်ငွေများ တိုးတက်ရရှိလာမည်ဟု ယုံကြည်ပါသည်။

## Operational Highlights

### Freight Forwarding and Logistics

တစ်ကမ္ဘာလုံးဆိုင်ရာ ထောက်ပံ့ပို့ဆောင်ရေး ကွင်းဆက်ပြတ်တောက်မှုများ၊ ပင်လယ်ရေကြောင်း သွားလာရေးစနစ်ပြောင်းလဲမှု များကြောင့် ကုမ္ပဏီ၏ Freight Forwarding and Logistics လုပ်ငန်းများသည် အခက်အခဲများနှင့် ရင်ဆိုင်ခဲ့ရပါသည်။ သို့သော် ကုမ္ပဏီအနေဖြင့် ရင်းနှီးမြှုပ်နှံမှု အသစ်များနှင့် အလားအလာကောင်းသော လုပ်ငန်းများ၌ တိုးချဲ့ဆောင်ရွက်ခြင်းဖြင့် မိမိတို့၏ ဝန်ဆောင်မှုအဆင့် လျော့ကျမသွားစေရန် ထိန်းသိမ်းဆောင်ရွက်နိုင်ခဲ့ပါသည်။ ကုန်သေတ္တာတင်ယာဉ်များ တိုးချဲ့ဝယ်ယူခြင်း၊ အခြား ကုန်စည်ပို့ဆောင်ရေးအဖွဲ့များနှင့် Business Partner အဖြစ် ဆောင်ရွက်နိုင်ခြင်း၊ ကုန်းတွင်း သယ်ယူပို့ဆောင်ရေးတွင်သာမက ရေကြောင်း၊ လေကြောင်းတို့ဖြင့်ပါ ဝန်ဆောင်မှုလုပ်ငန်းများ တိုးချဲ့ဆောင်ရွက်ခြင်းများကိုလည်း ပြုလုပ်နိုင်ခဲ့ပါသည်။



မြန်မာပြည်၏ အဓိကထွက်ကုန်များဖြစ်သော ဆန်စပါး၊ ပြောင်းဖူး၊ ပဲအမျိုးမျိုး၊ အထည်အလိပ်နှင့် ရေထွက်ကုန်ပစ္စည်းမျိုးစုံကိုလည်း ကုန်းလမ်း၊ ရေကြောင်း၊ လေကြောင်းလမ်းတို့ဖြင့် အဆင်ပြေချောမွေ့စွာ ပို့ဆောင်နိုင်ရေးအတွက် E.F.R Logistics မှ ဝန်ဆောင်မှု အပြည့်အဝပေးလျက်ရှိပါသည်။

### လေကြောင်းပို့ဆောင်ရေးကဏ္ဍ

လေကြောင်းပို့ဆောင်ရေးကဏ္ဍတွင်လည်း နိုင်ငံတကာလေးကြောင်းလိုင်းများနှင့် General Sales Agent, Cargo Sales Agent များရယူထားကာ ကုန်စည်အမျိုးမျိုးကို ပို့ဆောင်ပေးလျက်ရှိပါသည်။

### ပင်လယ်ရေကြောင်းပို့ဆောင်ရေးကဏ္ဍ

ပင်လယ်ကုန်သွယ်ရေးလမ်းကြောင်းအတွက်လည်း နိုင်ငံတကာသင်္ဘောကုမ္ပဏီများ၏ မြန်မာပြည်ဆိုင်ရာ Shipping Agent အဖြစ်ဆောင်ရွက်ခြင်း၊ ကုန်သေတ္တာများ ဝန်ဆောင်မှုပေးခြင်း၊ ဆိပ်ကမ်းဝန်ဆောင်မှုများ ဆောင်ရွက်ပေးခြင်း၊ သင်္ဘောဆိပ်များမှ ကုန်သိုလှောင်ရာ (သို့မဟုတ်) ဖြန့်ဖြူးရာ (သို့မဟုတ်) ကုန်သေတ္တာယာဉ်၊ ကုန်တင်ယာဉ်များဖြင့် သယ်ယူပို့ဆောင်ပေးခြင်း၊ Custom Clearance လုပ်ငန်းများ ဆောင်ရွက်ပေးခြင်း၊ ပို့ကုန်/သွင်းကုန်ပစ္စည်းများကို Door To Door / Port To Port / Door to Port / Port to Door ဝန်ဆောင်မှုများကိုလည်း ဆောင်ရွက်ပေးလျက်ရှိပါသည်။ အပြည်ပြည်ဆိုင်ရာမှ Logistic Network များ၊ သင်္ဘောကုမ္ပဏီများနှင့်လည်း ချိတ်ဆက်ဆောင်ရွက် နိုင်ခဲ့ပါသည်။

### Warehousing and Distribution

ကုန်သိုလှောင်ခြင်းနှင့် ဖြန့်ဖြူးခြင်းလုပ်ငန်းများသည် လက်ရှိအခြေအနေတွင် တည်တံ့သော အနေအထားရှိနေပြီး မိမိတို့၏ ဝန်ဆောင်မှုများကို တိုးတက်ကောင်းမွန်စေရန် ကုမ္ပဏီသည် လုပ်ငန်းများကို အဆင့်မြှင့်တင် ဆောင်ရွက်လျက်ရှိပါသည်။

ကုမ္ပဏီပိုင် ကုန်လှောင်ရုံများအပြင် အခြားမိတ်ဖက် Business Partner များ၏ ကုန်လှောင်ရုံများကိုပါ အကျိုးတူပူးပေါင်း၍ Warehousing Services ကို Customers များ၏ လိုအပ်ချက်များနှင့်အညီ လုပ်ဆောင်ပေးလျက်ရှိပါသည်။ ထို့ပြင် ကုန်လှောင်ရုံနေရာများမှ သင်္ဘောဆိပ်များသို့လည်းကောင်း၊ အခြား ဖြန့်ဖြူးရောင်းချမည့်နေရာများတို့အတွက်လည်း Distribution Services ကို အပြည့်အဝ ဆောင်ရွက်နိုင်ခဲ့ပါသည်။

### Logistics Infrastructure ဆိုင်ရာ Projects များ ဆောင်ရွက်ခြင်း

ထောက်ပံ့ပို့ဆောင်ရေးဆိုင်ရာ အခြေခံအဆောက်အအုံများ ဖွံ့ဖြိုးတိုးတက်ရေးသည် နိုင်ငံစီးပွားရေး ဖွံ့ဖြိုးတိုးတက်ရေးအတွက် အဓိကကျသည့်နေရာတွင်ရှိနေခြင်းကြောင့် E.F.R Group အနေဖြင့် Logistics Infrastructure ဖွံ့ဖြိုးတိုးတက်ရေး စီမံချက်အချို့တွင် ပါဝင်ဆောင်ရွက်လျက်ရှိပါသည်။

### Technology and Innovation

ကုမ္ပဏီသည် နည်းပညာနှင့် ဆန်းသစ်တီထွင်မှုများကို အထူးဂရုပြု ဆောင်ရွက်လျက်ရှိပါသည်။ ကုမ္ပဏီရုံးချုပ်နှင့် လုပ်ငန်းခွဲများတွင် ERP Systems နှင့် Digital tools များကို တပ်ဆင်အသုံးပြုလျက်ရှိခြင်းကြောင့် ကုမ္ပဏီ၏လုပ်ငန်းများကို ပိုမိုထိရောက်သွက်လက်စွာဆောင်ရွက်လာနိုင်ပါသည်။ သိုလှောင်ရေးစနစ်များ၊ သွားလာရေးစနစ်များတွင် ICT နည်းပညာများ၊ GPS နည်းပညာများ





အသုံးပြု၍ ကုန်ကျစရိတ်များကို လျော့ကျသက်သာစေရန်၊ ထိရောက်သည့် ပို့ဆောင်ရေးစနစ်များဖြစ်စေရန် စီမံဆောင်ရွက်လျက် ရှိပါသည်။

## Strategic Initiatives

### Expansion and Diversification

၂၀၂၃-၂၀၂၄ ဘဏ္ဍာနှစ်အတွင်း ကုမ္ပဏီသည် လုပ်ငန်းသစ်အချို့ကို ချဲ့ထွင်ဆောင်ရွက်ခဲ့ပြီး ငွေလုံးငွေရင်း အသုံးစရိတ် များကို လုပ်ငန်းသစ်များတွင် ထည့်ဝင်ရင်းနှီးကာ ခွဲခြမ်းစိတ်ဖြာ ရင်းနှီးမြှုပ်နှံမှုများ ပြုလုပ်လျက် စီးပွားရေးစိန်ခေါ်မှုများကို တုန့်ပြန် နိုင်ရန် ဆောင်ရွက်ခဲ့ပါသည်။

### Sustainability

ကုမ္ပဏီအနေဖြင့် သဘာဝပတ်ဝန်းကျင် ထိန်းသိမ်းရေးနှင့် ရေရှည်တည်တံ့ခိုင်မာရေးဆိုင်ရာ ရည်မှန်းချက်များကို ဦးစားပေး အကောင်အထည်ဖော် ဆောင်ရွက်လျက်ရှိပါသည်။ ကုမ္ပဏီ၏ ထောက်ပံ့ပို့ဆောင်ရေးလုပ်ငန်းစဉ် တစ်လျှောက်လုံးတွင် သဘာဝ ပတ်ဝန်းကျင် ညစ်ညမ်းမှု၊ ပျက်စီးယိုယွင်းမှု မဖြစ်စေရေး၊ လူမှုရေး တာဝန်ရှိသည့် ကုမ္ပဏီတစ်ခု ဖြစ်စေရေးအတွက် သတ်မှတ် စည်းကမ်းများ၊ ပြဌာန်းချက်များနှင့်အညီ လိုက်နာဆောင်ရွက်လျက်ရှိပါသည်။

### Human Resources

လူသားအရင်းအမြစ် ဖွံ့ဖြိုးတိုးတက်မှုသည် လုပ်ငန်းများ တိုးတက်ရေးနှင့် ရေရှည်တည်တံ့ခိုင်မာရေးအတွက် အရေးပါသည့် အလျောက် ကုမ္ပဏီအုပ်စုအောက်ရှိ ဝန်ထမ်းများအား လိုအပ်သောနည်းပညာများကို သင်ကြားပေးခြင်း၊ မျိုးဆက်သစ်လူငယ်များ ရွေးချယ်ခန့်ထားလေ့ကျင့်ခြင်းနှင့် ကောင်းမွန်သော အလုပ်အခွင့်အလမ်းများ ဖန်တီးပေးခြင်း စသည်တို့ကို ဆောင်ရွက်လျက်ရှိပါသည်။

### Compliance and Governance

ရန်ကုန်စတော့အိတ်ချိန်း၏ စာရင်းဝင်ကုမ္ပဏီတစ်ခုဖြစ်သည်နှင့်အညီ ကုမ္ပဏီသည် ရှယ်ယာရှင်များ၏ ရှယ်ယာတန်ဖိုးများ မြင့်တက်စေရေးအတွက် ကုမ္ပဏီ၏လုပ်ငန်းများ တိုးတက်စေရန် ဆောင်ရွက်လျက်ရှိပြီး ရှယ်ယာတစ်စု၏ ဝင်ငွေတိုးတက်ရေး၊ အမြတ် ဝေစုများ ရရှိစေရေးကို ဆက်လက် ကြိုးစားဆောင်ရွက်သွားမည် ဖြစ်ပါသည်။

### Outlook

ရင်းနှီးမြှုပ်နှံမှုများ၊ နည်းပညာအသစ်များနှင့် အလုပ်အကိုင် အခွင့်အလမ်းများကို ထပ်မံတိုးချဲ့ပြီး ကုမ္ပဏီ၏ အနာဂတ် တိုးတက်မှုများအတွက် အခြေခံအုတ်မြစ်အဖြစ် ဆောင်ရွက်သွားမည် ဖြစ်ပါသည်။

### Conclusion

ဖော်ပြပါ ဘဏ္ဍာရေးနှစ်တွင် E.F.R Group ၏ အမြတ်အစွန်းများ လျော့ကျခဲ့သော်လည်း ကုမ္ပဏီ၏ ခိုင်မာသောစီမံခန့်ခွဲမှုများ နှင့် ရင်းနှီးမြှုပ်နှံမှုများဖြင့် နောင်လာမည့်နှစ်များတွင် တိုးတက်မှုများရရှိရန် ကြိုးစားဆောင်ရွက်သွားမည် ဖြစ်ပါသည်။



## ဈေးကွက်ရှာဖွေရေးနှင့် ရောင်းချရေး နည်းလမ်းများ

E.F.R Group သည် ကျယ်ပြန့်သော ဈေးကွက်ရှာဖွေရေးနည်းလမ်းများကိုအသုံးပြု၍ တစ်ဦးချင်း Customer များနှင့် Corporate Customers များကို ရှာဖွေ ဆွဲဆောင်လျက်ရှိပါသည်။ သမားရိုးကျ ဈေးကွက်ရှာဖွေရေး နည်းလမ်းများအပြင် ခေတ်မီ Digital ဈေးကွက် ရှာဖွေရေးနည်းလမ်းများကိုပါ ထိရောက်စွာ အသုံးပြုလျက်ရှိပါသည်။

## ကုမ္ပဏီ၏ အားသာချက်များနှင့် Customer များကို ဆွဲဆောင်ခြင်း

E.F.R Group ၏ အားသာချက်များဖြစ်သော ကိုယ်ပိုင်သို့လောင်ရုံများရှိခြင်း၊ ကိုယ်ပိုင်ကုန်တင်ယာဉ်များရှိခြင်း၊ Customs Clearance အပါအဝင် Importer / Exporter များအတွက် One Stop Service ပုံစံဖြင့် ဆိပ်ကမ်း၊ လေဆိပ်တို့မှ Customer များ၏ အလိုရှိရာနေရာများသို့ အရောက်စီစဉ်ပေးနိုင်ခြင်း၊ တစ်ကမ္ဘာလုံးနှင့်လည်း ကျယ်ပြန့်သော Networks ရှိနေခြင်း၊ Normal Trade အပြင် Border Trade ဖြင့်လည်း စီစဉ်ပေးနိုင်ခြင်း၊ လုပ်ငန်းအတွေ့အကြုံ အနှစ်(၂၀)နှင့်အထက် ရှိသူများက ဦးဆောင်၍ ဆောင်ရွက်နေခြင်း၊ E-Commerce ကို အသုံးပြုခြင်း၊ Digital စနစ်ဖြင့် ခေတ်မီသောပုံစံကိုအသုံးပြု၍ ဆောင်ရွက်နေသောကြောင့် မြန်ဆန်တိကျခြင်း စသည့်အားသာချက်များကြောင့် Regular Customers ၏ စိတ်ကျေနပ်မှုများကို အပြည့်အဝ ဖြည့်ဆည်းပေးနိုင် သလို Customer အသစ်များကိုလည်း ဆွဲဆောင်နိုင်စေရန် ကြိုးပမ်းဆောင်ရွက်လျက်ရှိပါသည်။

ကုမ္ပဏီသည် ယှဉ်ပြိုင်မှု အားသာချက်များမှာ အောက်ပါအတိုင်းဖြစ်ပါသည်။

- \* Sales Structure နှင့် ရောင်းချရေးနည်းလမ်းများကို ကျစ်လျစ်ထိရောက်သောပုံစံဖြင့် ဖွဲ့စည်းထားခြင်း။
- \* ဆန်းသစ်တီထွင်မှု၊ ထိရောက်တိကျသောဝန်ဆောင်မှု၊ လုပ်ငန်းကျွမ်းကျင်မှု၊ Infrastructure များ ပြည့်စုံမှု၊ Networks ကျယ်ပြန့်မှု၊ ပြည့်စုံသော ဝန်ဆောင်မှုပေးနိုင်ခြင်း၊ Trade ပုံစံမျိုးစုံဖြင့် ဆောင်ရွက်ပေးနိုင်ခြင်း။
- \* ခိုင်မာသော Corporate ဖွဲ့စည်းမှု၊ Corporate Commence စနစ်များထားရှိခြင်း။
- \* အာမခံစနစ်များ ဆောင်ရွက်ပေးနိုင်ခြင်း၊ ဥပဒေရေးရာများတွင် ကျွမ်းကျင်သော ပညာရှင်များထားရှိခြင်း၊ ကဏ္ဍစုံ အတွက် အတိုင်ပင်ခံများထားရှိခြင်း။

## အလယ်အလတ်နှင့် ရေရှည်ဈေးကွက်ရှာဖွေရေး ဗျူဟာများ

E.F.R Group သည် ချမှတ်ထားသည့် Vision / Mission များနှင့်အညီ ဆောင်ရွက်အကောင်အထည်ဖော်လျက်ရှိပြီး လိုအပ်သည့် Infrastructure များ၊ Human Resources များ၊ နည်းပညာများ၊ ဘဏ္ဍာရေးများ၊ ဥပဒေရေးရာများ၊ အာမခံဆိုင်ရာ ကိစ္စများ စသည်တို့ကို အစဉ် ဖြည့်ဆည်းဆောင်ရွက်လျက် ခေတ်မီနည်းစနစ်များ၊ သမားရိုးကျနည်းလမ်းများကို အသုံးပြု၍ ရေရှည်၊ ရေတို နှစ်ခုစလုံးအတွက် ဈေးကွက်ရှာဖွေရေးကို ဆောင်ရွက်နေပါသည်။ အထူးသဖြင့် ကျယ်ပြန့်လှသော Logistics ကဏ္ဍတွင် Global အတိုင်းအတာဖြင့် ယှဉ်ပြိုင် နိုင်စွမ်းရှိသော ကုမ္ပဏီတစ်ခုအဖြစ် ရပ်တည်နိုင်အောင် ဦးစားပေး အကောင်အထည်ဖော်လျက် ရှိပါသည်။

# အနာဂတ်အလားအလာများ **E.F.R GROUP** လက်အောက်ရှိ စီမံကိန်းများ

လက်ရှိအကောင်အထည်ဖော်လျက်ရှိသော စီမံကိန်းများ

## Yangon Center of Logistics Hub (YLH)



Yangon Center of Logistic Hub (YLH) Project သည် E.F.R Group ၏ စီမံကိန်းများထဲမှ တစ်ခုဖြစ်ပါသည်။ YLH သည် အရေးပါသောစီးပွားရေး၊ သဘာဝပတ်ဝန်းကျင်နှင့် လူမှုရေးဆိုင်ရာ အကျိုးကျေးဇူးများကိုပေးဆောင်သည့် အဓိကအချက်အချာ ကျသော Logistics Hubs ကို ဖော်ဆောင်လျက်ရှိပါသည်။

### YLH Project ၏ အဓိက ဦးတည်ချက်များမှာ

- \* YLH Project သည် ရန်ကုန်မြောက်ပိုင်းနှင့် အနောက်ပိုင်းတွင် တည်ရှိသော စက်မှုဇုန်များ၏ ကုန်စည်စီးဆင်းမှုများအတွက် ထောက်ပံ့ပို့ဆောင်ရေးကို အထောက်အကူပြုနိုင်ရန်။
- \* ကုန်စည်စီးဆင်းမှု လမ်းကြောင်းသစ်အဖြစ် ဖော်ဆောင်ပြီး ဒေသတွင်း သယ်ယူပို့ဆောင်ရေးကို မြှင့်တင်ရန်။
- \* YLH Project သည် စက်မှုဇုန်များနှင့် နိုင်ငံတကာ ဆိပ်ကမ်းများအကြား မဟာဗျူဟာမြောက် ချိတ်ဆက်မှုကို ဖွံ့ဖြိုးတိုးတက်စေရန်။
- \* နိုင်ငံတော်နှင့် နိုင်ငံသားတို့၏ စီးပွားရေး၊ လူမှုရေးဆိုင်ရာနှင့် သဘာဝပတ်ဝန်းကျင် ဖွံ့ဖြိုးတိုးတက်မှုကို အထောက်အပံ့ ဖြစ်စေရန်။

### YLH အတွက် အဆိုပြုထားသည့် ဝန်ဆောင်မှုများမှာ အောက်ပါအတိုင်းဖြစ်ပါသည်။

- \* ကုန်သေတ္တာ ထားသိုစခန်း
- \* ကုန်ပစ္စည်း ထောက်ပံ့ပို့ဆောင်ရေး လုပ်ငန်းများ
- \* Bonded Warehouse





YLH Project သည် ရန်ကုန်တိုင်းဒေသကြီး လှိုင်သာယာမြို့နယ် ရွှေလင်ပန်းစက်မှုဇုန်တွင်တည်ရှိပါသည်။ YLH Project ၏အကျယ်အဝန်းမှာ မြေဧက ၄၀ ဖြစ်ပြီး ထောက်ပံ့ပို့ဆောင်ရေးဇုန်နှင့် ကုန်သွယ်ရေးဇုန်ဟူ၍ အပိုင်းနှစ်ပိုင်း ခွဲခြားထားပါသည်။ ရန်ကုန်မြို့၏ အနောက်မြောက်ဘက်တွင်ရှိသော လှိုင်သာယာစက်မှုဇုန်အပါအဝင် စက်မှုဇုန် ၁၇ ၏ ကုန်တင်ကုန်ချ ရာခိုင်နှုန်းသည် ရန်ကုန်မြို့၏ ခန့်မှန်းခြေ ၇၀ ရာခိုင်နှုန်းရှိပါသည်။ ထို့ကြောင့် YLH Project သည် ကုန်းလမ်း၊ ရေကြောင်းလမ်းများဖြင့် သယ်ယူပို့ဆောင်ရေးအတွက် မဟာဗျူဟာကျသော Logistics Hub တစ်ခု ဖြစ်ပါသည်။

ယင်းစီမံကိန်းသည် သယ်ယူပို့ဆောင်ရေးလည်ပတ်မှု ကုန်ကျစရိတ်ကို ကျဆင်းစေခြင်း၊ သဘာဝပတ်ဝန်းကျင် ပျက်စီးမှုကို သိသိသာသာ ကျဆင်းစေခြင်း၊ ယာဉ်ကြောပိတ်ဆို့မှုကို ကျဆင်းစေခြင်းတို့ကြောင့် နိုင်ငံတော်အတွက် အကျိုးပြုသော စီမံချက်တစ်ခု ဖြစ်လာမည် ဖြစ်ပါသည်။



Location of Yangon Center of Logistics Hub (YLH)



Yangon Center of Logistic Hub (YLH) Master Plan





## အနာဂတ်အလားအလာ စီမံကိန်းများ

### Flexi-bag ဖြင့် သယ်ယူပို့ဆောင်ခြင်း



Flexi-bags ဖြင့်သယ်ယူပို့ဆောင်ခြင်း Project သည် E.F.R Group ၏ စီမံကိန်းများထဲမှ တစ်ခုဖြစ်ပါသည်။ ယင်း Project သည် သက်ဆိုင်ရာဝန်ကြီးဌာနများမှ ခွင့်ပြုချက်ရရှိလျှင် Flexi-bags များကို အသုံးပြုပြီး ဆီနှင့်စက်သုံးဆီများကို ရန်ကုန်မှမန္တလေးသို့ သယ်ယူပို့ဆောင်ကာ၊ အပြန်ခရီးတွင် ဘိလပ်မြေနှင့် အခြားကုန်စည်များကို သယ်ဆောင်လာနိုင်သည့်အတွက် ထိုသယ်ယူပို့ဆောင်ခြင်း လုပ်ငန်းကို အကောင်အထည်ဖော်လျက်ရှိပါသည်။

မြန်မာ့စီးပွားရေးသည် သမိုင်းကြောင်းအရ မီးရထားကုန်စည်ပို့ဆောင်ရေးနှင့် မြစ်ကြောင်း ကုန်စည်ပို့ဆောင်ရေးစနစ်များကို အသုံးပြုခြင်းထက် ကုန်းလမ်းပို့ဆောင်ရေးကိုသာ အလေးပေးပြီး ပိုမိုအသုံးပြုခြင်းတို့ကြောင့် ကုန်စည်ပို့ဆောင်မှု၏ ၉၀ ရာခိုင်နှုန်းသည် ကုန်တင်ယာဉ်များကိုသာ အားထားနေရပါသည်။ ထို့ကြောင့် ကုန်တင်ယာဉ်များတွင် Flexi-bags များကို အသုံးပြုခြင်းဖြင့် ရရှိလာမည့် အကျိုးကျေးဇူးများမှာ အောက်တွင် ဖော်ပြပါအတိုင်းဖြစ်ပါသည်။



## **Flexi-bag ဖြင့် သယ်ယူပို့ဆောင်ခြင်း၏ အကျိုးကျေးဇူးများမှာ**

### **(၁) သယ်ယူပို့ဆောင်မှု အရည်အသွေးမြင့်မားခြင်း**

Flexi-Bag များသည် ပေ ၂၀ ကုန်သေတ္တာများအတွင်း အရည်များ၏ အရည်အသွေးများကို မကျဆင်းအောင် ထိန်းသိမ်းနိုင်ပြီး အရည်ပမာဏများကိုလည်း အပြည့်အဝ သယ်ဆောင်နိုင်ပါသည်။

### **(၂) လောင်စာဆီသုံးစွဲမှု လျော့နည်းခြင်း**

Flexi-Bag များကို အသုံးပြုခြင်းဖြင့် သယ်ယူပို့ဆောင်မှု ခရီးစဉ်အရေအတွက် လျော့နည်းလာသောကြောင့် လောင်စာဆီသုံးစွဲမှုကိုလည်း လျော့နည်းစေပါသည်။

### **(၃) ပတ်ဝန်းကျင် ထိန်းသိမ်းမှု**

Flexi-Bag များသည် တစ်ခါသုံးနှင့် ပြန်လည်အသုံးပြုနိုင်သောပစ္စည်းများဖြင့် ပြုလုပ်ထားသောကြောင့် သာမန် Tank Truck (Boxer) များလို သန့်ရှင်းရေးပြုလုပ်ရန် မလိုသည့်အပြင် ပတ်ဝန်းကျင်ထိန်းသိမ်းမှုအတွက်လည်း အကျိုးရှိစေပါသည်။

### **(၄) ကုန်ကျစရိတ် လျော့နည်းစေခြင်း**

Flexi-bag များသည် အရည်ပမာဏများကို အပြည့်အဝ ပိုမိုသယ်ဆောင်နိုင်သဖြင့် သယ်ယူပို့ဆောင်မှု ခရီးစဉ်အရေအတွက် လျော့နည်းစေသောကြောင့် သယ်ယူပို့ဆောင်မှု ကုန်ကျစရိတ်များကိုလည်း လျော့ချစေပါသည်။

### **(၅) သယ်ယူပို့ဆောင်မှု လွယ်ကူခြင်း**

Flexi-bag များသည် အရည်များကို ထည့်သွင်းရာတွင်လည်းကောင်း၊ ထုတ်ယူရာတွင်လည်းကောင်း အလွယ်တကူ ပြုလုပ်နိုင်ခြင်းတို့ကြောင့် အချိန်ကုန်သက်သာစေပါသည်။

### **(၆) လုံခြုံစိတ်ချရမှု**

Flexi-bag များကို အရည်ယိုစိမ့်မှုမဖြစ်စေရန် အထူးနည်းပညာများဖြင့် ထုတ်လုပ်ထားခြင်းကြောင့် ဖိတ်ဆင်ခြင်း၊ အရည်ယိုစိမ့်ခြင်းများ မဖြစ်စေဘဲ လုံခြုံစိတ်ချစွာ သယ်ယူပို့ဆောင်နိုင်ပါသည်။

ထို့ကြောင့် ကုန်သေတ္တာများတွင် Flexi-bag ဖြင့် သယ်ယူပို့ဆောင်ခြင်းသည် ကုန်ပစ္စည်းများကို အဆင်ပြေချောမွေ့စွာ ပို့ဆောင်နိုင်ပြီး ကောင်းမွန်သော စီးပွားရေးလုပ်ငန်းအဖြစ် လုပ်ဆောင်နိုင်ပါသည်။





## ကုန်စည်စီးဆင်းမှု မြန်ဆန်ရေးအတွက် မြန်မာ-ထိုင်း နယ်စပ်ကုန်သွယ်ရေး (ရနောင်း - ကော့သောင်း - ရန်ကုန်)

### Barge Carrier ဖြင့် သယ်ယူပို့ဆောင်ရေး အစီအစဉ်

#### (က) လက်ရှိ နယ်စပ်ဖြတ်ကျော်လုပ်ငန်းနှင့် ဆက်စပ်စိန်ခေါ်မှုများကို လေ့လာ သုံးသပ်ခြင်း

ကုန်သွယ်မှုနှင့် ကုန်စည်စီးဆင်းမှုများ မှန်ကန် မြန်ဆန်ရေးအတွက် နယ်စပ်ကုန်သွယ်မှုတွင် အကန့်အသတ်အဖြင့်သာ ဆောင်ရွက်ရသည့် အခြေအနေကို ကျော်လွှားရန်ရည်ရွယ်၍ ရန်ကုန်-ကော့သောင်း-ရနောင်း နှင့် ရနောင်း-ကော့သောင်း-ရန်ကုန် ကုန်သွယ်မှုလမ်းကြောင်းကို သက်ဆိုင်ရာဌာနများ၏ လုပ်ထုံးလုပ်နည်းနှင့်အညီ ဆောင်ရွက်နိုင်ရန်အတွက် ဤလုပ်ငန်းစဉ်ကို ရေးဆွဲခြင်း ဖြစ်ပါသည်။

#### (ခ) ထိုင်း - မြန်မာ နယ်စပ်ဖြတ်ကျော် လုပ်ငန်းသစ်အစီအစဉ်

နယ်စပ်ကုန်သွယ်ရေးနည်းလမ်း (Border Trade Method)ဖြင့် ရန်ကုန်-ကော့သောင်း-ရနောင်း နှင့် ရနောင်း-ကော့သောင်း-ရန်ကုန် ကုန်သွယ်မှုလမ်းကြောင်းသည် လန်ချာဘန်းဆိပ်ကမ်းမှ ရန်ကုန်ဆိပ်ကမ်း၊ ပြည်တွင်းဆိပ်ကမ်းအထိ မဟာဗျူဟာကျသော လမ်းကြောင်းဖြစ်ပြီး ရနောင်းဆိပ်ကမ်းနှင့် ကော့သောင်းဆိပ်ကမ်းတို့ကို ဖြတ်သန်းသွားမည်ဖြစ်ပါသည်။ ယခုပြေးဆွဲမည့် ကုန်သွယ်မှု စနစ်တွင် တင်သွင်းသူနှင့် ပို့ကုန်လုပ်ငန်းရှင်များအတွက် သယ်ယူပို့ဆောင်ရေး စရိတ်စကများကို သိသိသာသာ လျှော့ချပေးနိုင်မည် ဖြစ်ပါသည်။ ပို့ကုန်၊ သွင်းကုန် လုပ်ငန်းများကို စံပြလုပ်ငန်းစဉ် (Standard Operating Procedures - SOPs)နှင့်အညီ အောက်ပါ အတိုင်း လုပ်ဆောင်လျက်ရှိပါသည်-

#### (၁) ပို့ကုန်

မြန်မာနိုင်ငံအနှံ့မှ ပို့ကုန်တင်ပို့မည့် ကုန်ပစ္စည်းများကို Cross Border License လျှောက်ထားပြီး နယ်စပ်မှတစ်ဆင့် တင်ပို့ခွင့်လိုင်စင်ကျပါက နိုင်ငံတော်မှ သတ်မှတ်ပေးသော နိုင်ငံတကာဆိပ်ကမ်း သို့မဟုတ် ပြည်တွင်းဆိပ်ကမ်းတစ်ခုခုသို့ ပို့ဆောင်ကာ တင်ပြထားသော Barge သင်္ဘောပေါ်သို့ ကုန်သေတ္တာများဖြင့် တင်ဆောင်မည် ဖြစ်ပါသည်။ ထို့နောက် အကောက်ခွန် လုပ်ထုံးလုပ်နည်းများနှင့်အညီ စစ်ဆေးမှုခံယူပြီး သက်ဆိုင်ရာ အကောက်ခွန်အရာရှိမှ Seals တံဆိပ်ခတ်နှိပ် ခြင်းများ ဆောင်ရွက်သွားမည် ဖြစ်ပါသည်။ ပို့ကုန်ပို့ဆောင်ရန်လိုအပ်သော ပို့ကုန်ကြေညာလွှာ (Export Declaration) ကိစ္စရပ်များကိုလည်း ရန်ကုန်တွင် ဆောင်ရွက်သွားမည်ဖြစ်ပါသည်။ Cross Border License နှင့် အကောက်ခွန်ရှင်းလင်းမှု များလုပ်ဆောင်ပြီးနောက် မှန်ကန်ပါက သင်္ဘောပေါ်သို့ တင်ဆောင်၍ ရန်ကုန်မှတစ်ဆင့် ကော့သောင်းဆိပ်ကမ်းသို့ ထွက်ခွာ မည်ဖြစ်ပါသည်။

ကော့သောင်းဆိပ်ကမ်းအရောက်တွင် နယ်စပ်ဖြတ်ကျော် ကုန်သွယ်ရေးအနေဖြင့် သက်ဆိုင်ရာအရာရှိမှ သင်္ဘော ပေါ်သို့ တက်ရောက်စစ်ဆေးမှုကို ခံယူမည်ဖြစ်ပြီး ထိုမှတစ်ဆင့် ထိုင်းနိုင်ငံ ရနောင်းဆိပ်ကမ်းသို့ ပို့ဆောင်မည်ဖြစ်ပါသည်။ ရနောင်းဆိပ်ကမ်းမှတစ်ဆင့် လန်ချာဘန်းဆိပ်ကမ်းသို့ ကုန်ကားများဖြင့် ပို့ဆောင်ကာ နိုင်ငံတကာဈေးကွက်သို့ တင်ပို့ရောင်းချ နိုင်မည် ဖြစ်ပါသည်။



အဆိုပါနည်းလမ်းသည် သယ်ယူပို့ဆောင်ရေး ကုန်ကျစရိတ်သော်လည်းကောင်း၊ သယ်ယူပို့ဆောင်ရေး အချိန်သော်လည်းကောင်း များစွာသက်သာ၍ ကုန်ပိုင်ရှင်များအနေဖြင့် နိုင်ငံခြားငွေ ပိုမိုလျှင်မြန်စွာ ရရှိနိုင်မည်ဖြစ်ပါသည်။ မြန်မာနိုင်ငံမှ ထိုင်းနိုင်ငံသို့ တိုက်ရိုက်သော်လည်းကောင်း၊ ထိုင်းနိုင်ငံမှတစ်ဆင့် နိုင်ငံတကာဈေးကွက်သို့ တင်ပို့နေသော ပစ္စည်းများမှာ အောက်ပါအတိုင်း ဖြစ်ပါသည် -

- (ကက) **ပဲမျိုးစုံ။** ယခုနှစ်တွင် အိန္ဒိယနိုင်ငံ၏ မိုးလေဝသအခြေအနေကြောင့် ပဲထွက်နှုန်း ကျဆင်းလျက်ရှိပြီး၊ မြန်မာနိုင်ငံမှ ပိုမိုဝယ်ယူရန် သေချာလျှက်ရှိသည်ကို ဈေးကွက်လေ့လာချက်များအရ လေ့လာသိရှိရပါသည်။ ပဲမျိုးစုံ တန်ချိန် နှစ်သန်းခန့် လိုအပ်မည်ဟု ခန့်မှန်းပါသည်။
- (ခခ) **ပြောင်း။** ဖေဖော်ဝါရီလမှ ဩဂုတ်လအထိ ပြောင်းများကို ထိုင်းနိုင်ငံနှင့် နိုင်ငံတကာဈေးကွက်သို့ အလုံးအရင်းဖြင့် တင်ပို့လျက်ရှိပါသည်။ ခန့်မှန်းခြေ တန်ချိန် ၁၂ သန်းခန့် တင်ပို့နိုင်ပါသည်။
- (ဂဂ) **ကြက်သွန်။** မီးဖိုချောင်သုံး ပစ္စည်းများအပါအဝင် ကြက်သွန်သည် ယခုနှစ်မှစတင်၍ One Door Open Container များဖြင့် ထိုင်းနိုင်ငံသို့ စတင်တင်ပို့လျက်ရှိပါသည်။
- (ဃဃ) **ရာဘာ။** စက်မှုကုန်ကြမ်းဖြင့် Rubber Grade အမျိုးမျိုးကို ထိုင်းနိုင်ငံမှတစ်ဆင့် မလေးရှားနိုင်ငံနှင့် တရုတ်နိုင်ငံများသို့ စဉ်ဆက်မပြတ် တင်ပို့နိုင်မည်ဖြစ်ပါသည်။
- (ငင) **ရေထွက်ပစ္စည်းများ။** မြန်မာနိုင်ငံမှ ရေထွက်ပစ္စည်းများကို အချိန်ကုန်သက်သာစွာဖြင့် ရနောင်း-လန်ချာန်းမှတစ်ဆင့် တရုတ်နိုင်ငံနှင့် နိုင်ငံတကာသို့ တင်ပို့နိုင်မည်ဖြစ်ပါသည်။

## (၂) သွင်းကုန်

လန်ချာန်းဆိပ်ကမ်း (Laem Chabang Port) - ရနောင်းဆိပ်ကမ်း (Ranong Port)သို့ ကုန်းလမ်း သယ်ယူပို့ဆောင်ခြင်းတွင် မြန်မာနိုင်ငံသို့ တင်သွင်းလိုသည့် သွင်းကုန်များအား ထိုင်းနိုင်ငံ လန်ချာန်းဆိပ်ကမ်း (Laem Chabang Port) မှတစ်ဆင့် ရနောင်းဆိပ်ကမ်း (Ranong Port)သို့ ကုန်သေတ္တာယာဉ်များဖြင့် သယ်ဆောင်ပြီး ရနောင်းဆိပ်ကမ်းသို့ ရောက်ရှိသည့်အခါ တင်သွင်းမည့် သွင်းကုန်ပစ္စည်းများကို တစ်ဖက်နိုင်ငံဆိပ်ကမ်းမှ ထွက်ခွာလာစဉ် ကြေညာခဲ့သော ကုန်တင်လွှာ၊ Port Clearance၊ သွင်းကုန်ကြေညာလွှာ (Import Declaration)နှင့် လိုအပ်သည့် စာရွက်စာတမ်းအထောက်အထားများကို ခွင့်ပြုဆိပ်ကမ်းသို့ မရောက်မီ စစ်ဆေးမှုခံယူပြီး မြန်မာနိုင်ငံ ရန်ကုန်မြို့သို့ သွားရောက်မည့် Container Barge ပေါ်သို့ တင်ဆောင်ကာ ကုန်ပစ္စည်းများကို တင်သွင်းနိုင်ပါသည်။ ရနောင်းဆိပ်ကမ်းမှ ကုန်သေတ္တာများ သယ်ဆောင်လာသည့် Container Barge အနေဖြင့် မြန်မာနိုင်ငံရှိ ကော့သောင်းဆိပ်ကမ်းတွင် ခေတ္တဆိုက်ကပ်ပြီး ရန်ကုန်-ကမ်းရိုးတန်း ဆိပ်ကမ်းစစ်ဆေးကြီးကြပ်ရေးအဖွဲ့ (OSS)၏ စစ်ဆေးမှုများကိုခံယူကာ ရန်ကုန်မြို့ရှိ နိုင်ငံတော်မှ သတ်မှတ်ပေးထားသော အပြည်ပြည်ဆိုင်ရာဆိပ်ကမ်း သို့မဟုတ် ပြည်တွင်းဆိပ်ကမ်းများသို့ ဆိုက်ကပ်ပြီး အကောက်ခွန် ရှင်းလင်းမှုများကို ချမှတ်ထားသော လုပ်ထုံးလုပ်နည်းများနှင့်အညီ လုပ်ဆောင်ပြီး ကုန်ပစ္စည်းများကို ထုတ်ယူကာ ကုန်ပိုင်ရှင်များထံသို့ ပို့ဆောင်သွားမည်ဖြစ်ပါသည်။





(ဂ) နယ်စပ်ကုန်းလမ်းဖြင့် ပို့ဆောင်/တင်သွင်းခြင်းအစား ရေလမ်းကြောင်းဖြင့်  
(ရနောင်းဆိပ်ကမ်းမှတစ်ဆင့် ကုန်သွယ်ခြင်း၏ အားသာချက်များ)

- (၁) နယ်စပ်ကားလမ်း ဆက်သွယ်မှု ပြတ်တောက်သည့် အခက်အခဲများ မရှိတော့ခြင်း။
- (၂) လမ်းခရီးတွင် မမျှော်လင့်သော ကြန့်ကြာမှု၊ ပိတ်ဆို့မှုများ လျော့နည်းပြီး မြန်ဆန်စွာ သယ်ယူပို့ဆောင်ပေးနိုင်ခြင်း။
- (၃) သယ်ယူပို့ဆောင်မှုကုန်ကျစရိတ် လျော့နည်းလာခြင်း။
- (၄) နိုင်ငံတော်နှင့် သွင်းကုန်၊ ပို့ကုန်လုပ်ငန်းရှင်များ၊ စားသုံးသူပြည်သူများ အားလုံးအတွက် အကျိုးကျေးဇူးရှိခြင်း။

ပို့ကုန်၊ သွင်းကုန်လုပ်ငန်းများအား ဆောင်ရွက်ရာတွင် အဆင်ပြေ လွယ်ကူချောမွေ့စေရေးအတွက် ရန်ကုန်-ကော့သောင်း-ရနောင်းနှင့် ရနောင်း-ကော့သောင်း-ရန်ကုန် ပင်လယ်ရေကြောင်းမှတစ်ဆင့် နယ်စပ်ကုန်သွယ်ရေးနည်းလမ်း (Border Trade Method)ဖြင့် သယ်ဆောင်မည့် ကုန်သေတ္တာများအား သတ်မှတ်ထားသည့် ကမ်းရိုးတန်းဆိပ်ကမ်းတစ်ခုခုတွင် လုပ်ငန်းဆောင်ရွက်နိုင်ရန် ရန်ကုန်ကမ်းရိုးတန်း ဆိပ်ကမ်းစစ်ဆေးကြီးကြပ်ရေးအဖွဲ့ (One Stop Service - OSS)၏ ဥပဒေ၊ နည်းဥပဒေ၊ လုပ်ထုံးလုပ်နည်း၊ အမိန့်၊ ညွှန်ကြားချက်များနှင့်အညီ စနစ်တကျ လိုက်နာဆောင်ရွက်သွားမည် ဖြစ်ပါသည်။

လုပ်ငန်းအတွက် အသုံးပြုမည့် Barge မှာ အောက်ပါပုံအတိုင်းဖြစ်သည်။



ကော့သောင်း-ရနောင်း ဆိပ်ကမ်းပြပုံ

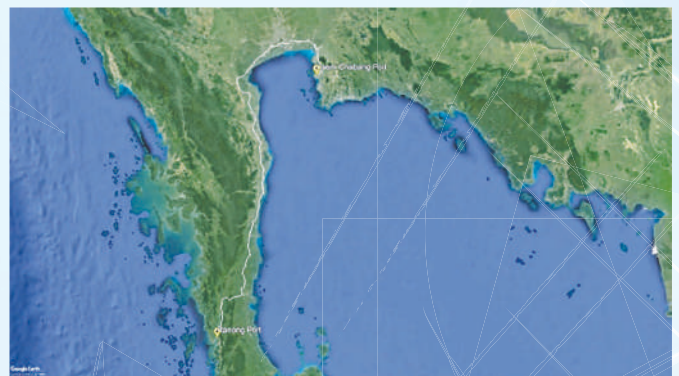

ရနောင်း-လန်ချာဘန်း ဆိပ်ကမ်းပြပုံ





ထာဝရနဒီအုပ်စု ကုမ္ပဏီများ (အများနှင့်သက်ဆိုင်သော) လီမိတက်

နှင့်

၎င်း၏ လက်အောက်ခံ ကုမ္ပဏီများ

မတ်လ ၃၁၊ ၂၀၂၄ ကုန်ဆုံးသောနှစ်အတွက်

ဘဏ္ဍာရေးရှင်းတမ်းပေါင်းချုပ်

ဖမ်းမက်စ်အဖွဲ့

လက်မှတ်ရ ပြည်သူ့စာရင်းကိုင်

အမှတ် 635 (အေ-1)၊ အခန်းအမှတ် ၁၀-3၊

ရိုးမရိပ်သာ၊ ပြည်လမ်း၊ ကမာရွတ်မြို့နယ်၊

ရန်ကုန်၊ ပြည်ထောင်စုမြန်မာနိုင်ငံတော်။

Tel: +00 95-1 523-327, 00 95-1 230-4349 & 00 95-9792233159၊

Fax: +00 95-1 230-4349

တာဝန်ရှိသူများ (အများနှင့်သက်ဆိုင်သော) လိမ္မော်နှင့် ရင်းနှီးမှု လက်အောက်ခံ ကုမ္ပဏီများ  
(မြန်မာနိုင်ငံကုမ္ပဏီများဥပဒေ ၂၀၁၇ အရ ပြည်ထောင်စုသမ္မတမြန်မာနိုင်ငံတွင် ဖွဲ့စည်းထားသောကုမ္ပဏီ)  
(ကုမ္ပဏီမှတ်ပုံတင် အမှတ် ၁၁၄၉၂၂၆၁၇ နေ့စွဲ ၁၀.၄.၂၀၁၄)

---

စာရင်းစစ်အစီရင်ခံစာ  
မတ်လ ၃၁၊ ၂၀၂၄ ကုန်ဆုံးသောနှစ်အတွက်

မာတိကာ

	စာမျက်နှာ
ဒါရိုက်တာများအစီရင်ခံစာ	၁-၂
ဒါရိုက်တာများ၏ သဘောထားထုတ်ပြန်ချက်	၃
လွှတ်လပ်သောစာရင်းစစ်အစီရင်ခံစာ	၄-၅
ဘဏ္ဍာရေးအခြေအနေပြရှင်းတမ်း	၆-၇
ဝင်ငွေအလုံးစုံပါဝင်သောရှင်းတမ်းပေါင်းချုပ်	၈-၉
ငွေသားစီးဆင်းမှုရှင်းတမ်း	၁၀
အစုရှယ်ယာရှင်များ၏ ပိုင်ဆိုင်ခွင့်များပြောင်းလဲမှုရှင်းတမ်း	၁၁-၁၂
ဘဏ္ဍာရေးရှင်းတမ်းများဆိုင်ရာ မှတ်စုများ	၁၃-၄၇



**ထာဝရနဒီအုပ်စု ကုမ္ပဏီများ (အများနှင့်သက်ဆိုင်သော) လီမိတက် နှင့် ၎င်း၏ လက်အောက်ခံ ကုမ္ပဏီများ  
စာရင်းစစ်အစီရင်ခံစာ**

(မြန်မာနိုင်ငံကုမ္ပဏီများဥပဒေ ၂၀၁၇ အရ ပြည်ထောင်စုသမ္မတမြန်မာနိုင်ငံတွင် ဖွဲ့စည်းထားသောကုမ္ပဏီ)  
(ကုမ္ပဏီမှတ်ပုံတင် အမှတ် ၁၁၄၉၂၂၆၁၇ နေ့စွဲ ၁၀.၄.၂၀၁၄)

### **ဒါရိုက်တာများအစီရင်ခံစာ**

မတ်လ ၃၁၊ ၂၀၂၄ ကုန်ဆုံးသောနှစ်အတွက်

ဒါရိုက်တာများသည် ၂၀၂၄ ခုနှစ်၊ မတ်လ ၃၁ ရက်နေ့ ကုန်ဆုံးသည့် ဘဏ္ဍာရေးနှစ်အတွက် စာရင်းစစ်  
အစီရင်ခံစာနှင့် အတူ ၎င်းတို့၏ အစီရင်ခံစာကို အစုရှယ်ယာရှင်များသို့ တင်ပြပါသည်။

### **ဒါရိုက်တာများ**

ဤအစီရင်ခံစာထုတ်ပြန်သည့်နေ့ရှိ တာဝန်ရှိသူဒါရိုက်တာများမှာအောက်ပါအတိုင်းဖြစ်ပါသည်-

၁။	ဦးကျော်လွင်ဦး	မန်နေဂျင်းဒါရိုက်တာ
၂။	ဦးအောင်မင်းဟန်	ဒါရိုက်တာ
၃။	ဦးမောင်မောင်ဦး	ဒါရိုက်တာ
၄။	ဒေါ်ခင်ဆုံ	ဒါရိုက်တာ
၅။	ဒေါ်နှင်းရီမွန်	ဒါရိုက်တာ
၆။	ဒေါ်လဲ့လဲ့မူ	ဒါရိုက်တာ
၇။	ဒေါ်ဇော်ငြိမ်းထွေး	ဒါရိုက်တာ

### **ကုမ္ပဏီများ၏ အဓိကလုပ်ငန်းများ**

ကုမ္ပဏီများ၏အဓိကလုပ်ငန်းများမှာအောက်ပါအတိုင်းဖြစ်ပါသည်။

- ၁။ ထောက်ပံ့ပို့ဆောင်ရေးဝန်ဆောင်မှုများ
- ၂။ နိုင်ငံတကာအဆင့်မီ ဂိုဒေါင်နှင့် ဖြန့်ဖြူးရေးလုပ်ငန်း
- ၃။ ပြည်ပပို့ကုန်ရောင်းဝယ်ရေးလုပ်ငန်း

### **အမြတ်ဝေစုထုတ်ပေးငွေ**

ကုမ္ပဏီသည် ၂၀၂၄ ခုနှစ်၊ မတ်လ ၃၁ ရက်နေ့ကုန်ဆုံးသည့် ဘဏ္ဍာရေးနှစ်အတွင်း ကုမ္ပဏီ၏ အစုရှယ်ယာကို  
တစ်စောင်လျှင် ၃၈ ကျပ်နှုန်းဖြင့် အစုရှယ်ယာ ၁၉,၉၇၇,၂၂၃ စောင်အတွက် အမြတ်ဝေစု ထုတ်ပေးထားပါသည်။

### **ရှယ်ယာထုတ်ဝေခြင်း**

ကုမ္ပဏီ၏ မထုတ်ဝေရသေးသော အစုရှယ်ယာများကို ဘဏ္ဍာရေးနှစ်အတွင်း ထုတ်ဝေပြီးအစုရှယ်ယာများ အဖြစ်  
ပြောင်းလဲထားခြင်းမရှိပါ။

**ဒါရိုက်တာများ၏ အကျိုးခံစားခွင့်များ**

ဘဏ္ဍာရေးနှစ်ကုန်တွင် ကုမ္ပဏီ၏ အစုရှယ်ယာများ ထုတ်ဝေခဲ့ခြင်းမရှိပါ။

**လွတ်လပ်သောစာရင်းစစ်**

ဘဏ္ဍာရေးရှင်းတမ်းများကို လွတ်လပ်သောစာရင်းစစ်အဖွဲ့ဖြစ်သော "FAMAT GROUP" မှ စစ်ဆေးခဲ့ပါသည်။

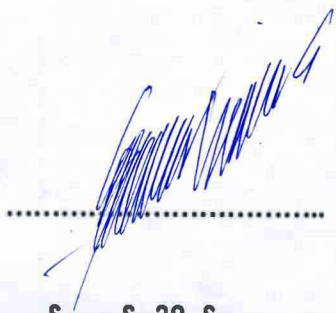

**မန်နေဂျင်းဒါရိုက်တာ**

Director

Ever Flow River Group Public Company Limited.



**ဒါရိုက်တာ**

Director

Ever Flow River Group Public Company Limited.



# EVER FLOW RIVER GROUP PUBLIC CO., LTD.

7A, 7<sup>th</sup> Floor, EFR Building, No. 941, Corner of Shukhintha Mayopat Road and Myoma 11<sup>th</sup> Street, North 4<sup>th</sup> Ward, Thakayta Township, Yangon Region.

☎ +951 5440 76, +951 5440 77, +959 8899 488 90

🌐 www.efrgroupmyanmar.com

📘 www.facebook.com/efrgroup

ဒါရိုက်တာများ၏ သဘောထားထုတ်ပြန်ချက်

00934

မတ်လ ၃၁၊ ၂၀၂၄ ကုန်ဆုံးသောနှစ်အတွက် ဒါရိုက်တာများ၏ ထင်မြင်ယူဆချက်မှာ

(က) မတ်လ ၃၁၊ ၂၀၂၄ ကုန်ဆုံးသောနှစ်၏ဘဏ္ဍာရေးရှင်းတမ်းများကို သင့်တင့်လျောက်ပတ်စွာဖြင့် ရေးဆွဲထားပြီး လုပ်ငန်း၏ရလဒ် အကျိုးအမြတ်များ၊ ဘဏ္ဍာရေးအခြေအနေပြရှင်းတမ်း၊ ဝင်ငွေရှင်းတမ်း၊ ကုမ္ပဏီ၏ အစုရှယ်ယာ ရှင်များ၏ ပိုင်ဆိုင်ခွင့်များပြောင်းလဲမှုရှင်းတမ်း၊ ကုမ္ပဏီအုပ်စု၏ ငွေသားစီးဆင်းမှုရှင်းတမ်းပေါင်းချုပ်၊ ကုမ္ပဏီ၏ ငွေသားစီးဆင်းမှုရှင်းတမ်းနှင့် အရေးပါသောစာရင်းဆိုင်ရာ မူဝါဒများအကျဉ်းချုပ်နှင့်

(ခ) လက်အောက်ခံဒါရိုက်တာများအနေဖြင့် ကျွန်ုပ်တို့၏သဘောထားနှင့် အသိဉာဏ်အရ၊ ဘဏ္ဍာရေး အခြေအနေပြ ရှင်းတမ်းနှင့် ယင်းနေ့ကုန်ဆုံးသောနှစ်အတွက်ကုမ္ပဏီအုပ်စု၏ ဝင်ငွေအလုံးစုံပါဝင်သော ရှင်းတမ်းပေါင်းချုပ်၊ ကုမ္ပဏီ၏ ယင်းနေ့ကုန်ဆုံးသောနှစ်အတွက်ဝင်ငွေအလုံးစုံပါ ဝင်သောရှင်းတမ်းတို့ကို မြန်မာနိုင်ငံကုမ္ပဏီများ ပုဒ်မ ၂၅၈ နှင့် ၂၆၄ အရ ရေးဆွဲထားကြောင်း၊ ၂၀၂၄ ခုနှစ်၊ မတ်လ ၃၁ ရက်နေ့ ကုန်ဆုံးသည့် ဘဏ္ဍာရေးနှစ်နှင့် စပ်လျဉ်းသည့် ကုမ္ပဏီ၏ လုပ်ငန်းဆောင်ရွက်မှု အခြေအနေနှင့် ကုမ္ပဏီ၏ လုပ်ငန်းဆောင်ရွက်မှု ရလဒ်များကို စစ်မှန်၍တရားမျှတစွာ ရှုမြင်နိုင်ရန်ဥပဒေအရ ကုမ္ပဏီ၏ ပေးရန်ရှိ အကြွေးများကို အချိန်နှင့်အမျှ ပေးချေနိုင်မည်ဟု ကျွန်ုပ်တို့ ယုံကြည်ပါသည်။

မန်နေဂျင်းဒါရိုက်တာ  
Director

Ever Flow River Group Public Company Limited.



ဒါရိုက်တာ  
Director

Ever Flow River Group Public Company Limited.

နေ့စွဲ: ၂၀.၆.၂၀၂၄



ဖမ်းမက်စီအဖွဲ့

လက်မှတ်ရ ပြည်သူ့စာရင်းစစ်များ

အမှတ်.၆၃၅(အေ-၁)၊အခန်းနံပါတ်ဘီ-၁၊ရိုးမရိပ်သာ၊ပြည်လမ်း၊ကမာရွတ်မြို့နယ်၊ရန်ကုန်၊

ပြည်ထောင်စုသမ္မတမြန်မာနိုင်ငံတော်

Tel:951-523327,951-2304349 အီးမေးလ် [famataudit@gmail.com](mailto:famataudit@gmail.com), [famatco@gmail.com](mailto:famatco@gmail.com)

### အစုရှယ်ယာရှင်များထံသို့တင်ပြသော လွတ်လပ်သော စာရင်းစစ်များအဖွဲ့၏အစီရင်ခံစာ

ကျွန်ုပ်တို့သည် ၂၀၂၄ ခုနှစ်၊ မတ်လ ၃၁ ရက်နေ့အထိ ထာဝရနဒီအုပ်စု ကုမ္ပဏီများ (အများနှင့်သက်ဆိုင်သော) လီမိတက် နှင့် ၎င်း၏ လက်အောက်ခံကုမ္ပဏီ(ကုမ္ပဏီများ) မှရေးဆွဲတင်ပြထားသောဘဏ္ဍာရေးအခြေအနေကို ဖော်ပြသည့်ရှင်းတမ်း၊ နှစ်ချုပ် ဝင်ငွေစာရင်းရှင်းတမ်း၊ အစုရှယ်ယာဆိုင်ရာပြောင်းလဲမှုရှင်းတမ်းနှင့် အတူ ကုန်ဆုံးသည့်ဘဏ္ဍာရေးနှစ်အတွက် ငွေသားစီးဆင်းမှု စာရင်းရှင်းတမ်းများအား ဘဏ္ဍာရေးဆိုင်ရာ စံနှုန်းများ၊ ဥပဒေ၊ နည်းဥပဒေနှင့် အရေးပါသော စာရင်းဆိုင်ရာ မူဝါဒများအကျဉ်းချုပ် နှင့် အခြားရှင်းလင်းဖော်ပြထားသော မှတ်စုများ ပါဝင် သော ဘဏ္ဍာရေးရှင်းတမ်းများ ပေါင်း ချုပ်ကိုစစ်ဆေးခဲ့ပြီး ဖြစ်ပါသည်။

#### ဘဏ္ဍာရေးရှင်းတမ်းများအတွက် စီမံအုပ်ချုပ်သူများ၏ တာဝန်

၎င်းဘဏ္ဍာရေးရှင်းတမ်းများကို မြန်မာနိုင်ငံကုမ္ပဏီများ အက်ဥပဒေပါ ပြဋ္ဌာန်းချက်များနှင့် မြန်မာနိုင်ငံဘဏ္ဍာရေး အစီရင်ခံခြင်း ဆိုင်ရာစံများ (Myanmar Financial Reporting Standards) နှင့်အညီ ပြုစုပြီး သင့်လျော်မှန်ကန် စွာရေးဆွဲဖော်ပြရန်မှာ စီမံအုပ်ချုပ်သူများ၏ တာဝန်ဖြစ်ပါသည်။ ယင်းတာဝန်တွင် မသမာမှု၊မှားယွင်းမှုတို့ကြောင့် အရေးပါသော လွှဲမှားဖော်ပြမှုများမှ ကင်းရှင်းသော ဘဏ္ဍာရေးရှင်းတမ်းများကို သင့်လျော်မှန်ကန်စွာရေးဆွဲဖော်ပြ ရန်နှင့် လုပ်ငန်းအတွင်းထိန်းချုပ်မှု အစီအစဉ်ကိုရေးဆွဲခြင်း၊အကောင်အထည်ဖော်ခြင်းနှင့် ထိန်းသိမ်းခြင်း၊ သင့်လျော်သော စာရင်းဆိုင်ရာမူဝါဒများအား ရွေးချယ်ကျင့်သုံးခြင်းနှင့် အခြေအနေအရ ဆီလျော်သော စာရင်းဆိုင်ရာ ခန့်မှန်းချက်များကို ပြုလုပ်ခြင်းတို့လည်း ပါဝင်ပါသည်။

#### စာရင်းစစ်၏ တာဝန်

ကျွန်တော်များအဖွဲ့၏တာဝန်မှာ ကျွန်တော်များ၏ စာရင်းစစ်ဆေးတွေ့ရှိချက်များကို အခြေပြု၍ ယင်းဘဏ္ဍာရေး ရှင်းတမ်းများအပေါ်ထင်မြင်ယူဆချက်ပေးရန် ဖြစ်ပါသည်။ ကျွန်တော်များအဖွဲ့သည် မြန်မာနိုင်ငံစာရင်းစစ်ဆိုင်ရာ စံများနှင့်အညီစစ်ဆေးမှုများကို ဆောင်ရွက်ခဲ့ပါသည်။ယင်းစံများအရ ကျွန်တော်များအဖွဲ့အနေဖြင့် ကျင့်ဝတ် သိက္ခာဝိုင်းဆိုင်ရာ လိုအပ်ချက်များအား လိုက်နာရန်နှင့် ဘဏ္ဍာရေးရှင်းတမ်းများသည် အရေးပါသောအချက်များ အား မှားယွင်းစွာ ဖော်ပြမှုများမှကင်းရှင်းကြောင်း၊ ကျိုးကြောင်းဆီလျော်သောချာမှုရှိစေရန် အစီအစဉ်များ ရေးဆွဲပြီး စစ်ဆေး ဆောင်ရွက်ရန်လိုအပ်ပါသည်။

စာရင်းစစ်ဆေးရာ၌ ဘဏ္ဍာရေးရှင်းတမ်းများတွင် ထုတ်ဖော်ပြချက်များနှင့် ငွေပမာဏများအတွက် စာရင်းစစ် အထောက်အထားများ ရယူရန် လုပ်ထုံးလုပ်နည်းများ ချမှတ်ဆောင်ရွက်ရန်ပါဝင်ပါသည်။ရွေးချယ်ထားသော လုပ်ထုံးလုပ်နည်းများသည် မသမာမှု၊မှားယွင်းမှုတို့ကြောင့် ဘဏ္ဍာရေးရှင်းတမ်းပေါင်းချုပ်၏ အရေးပါသော

မှားယွင်းဖော်ပြချက်များမှ အန္တရာယ်များကို အကဲဖြတ်ခြင်းများ အပါအဝင် စာရင်းစစ်၏ ပိုင်းခြားချင့်ချိန်သုံး သပ်ခြင်းအပေါ်တွင် မူတည်ပါသည်။

ထိုအန္တရာယ်များအားအကဲဖြတ်မှုများပြုလုပ်ရာတွင် စာရင်းစစ်သည်အခြေအနေနှင့်ဆီလျော်သော စာရင်းစစ်လုပ်ထုံးလုပ်နည်းများကို ရေးဆွဲရန် အဖွဲ့အစည်း၏ ဘဏ္ဍာရေးရှင်းတမ်းများရေးဆွဲမှုနှင့် သင့်လျော်မှန်ကန်စွာ ရေးဆွဲဖော်ပြရန်အလို့ငှာ သက်ဆိုင်သော ဌာနတွင်းကြီးကြပ်ကွပ်ကဲမှုကို ထည့်သွင်းစဉ်းစားသော်လည်း အဖွဲ့အစည်း၏ ဌာနတွင်းကြီးကြပ်ကွပ်ကဲမှု၏ ထိရောက်မှုအပေါ်တွင် ထင်မြင်ယူဆချက်ပေးရန် မဟုတ်ပါ။ စာရင်းစစ်ဆေးရာတွင် စီမံခန့်ခွဲသူများကအသုံးပြုခဲ့သော စာရင်းမူများ၏ ဆီလျော်မှုနှင့်ပြုလုပ်ခဲ့သော စာရင်းခန့်မှန်းခြေများ၏ ကျိုးကြောင်းဆီလျော်မှုကို သုံးသပ်ခြင်းနှင့် ဘဏ္ဍာရေးရှင်းတမ်းများ၏ တင်ပြချက်အားလုံးအပေါ်ခြုံငုံသုံးသပ်ခြင်းတို့လည်း ပါဝင်ပါသည်။ ကျွန်တော်များရရှိခဲ့သော စာရင်းစစ်အထောက်အထားများသည် ကျွန်တော်များ၏ စာရင်းစစ်ထင်မြင်ယူဆချက်အတွက် အခြေခံမူပြုရန် လုံလောက် သင့်လျော်သည်ဟု ယုံကြည်ပါသည်။

### စာရင်းစစ်ထင်မြင်ယူဆချက်

ဘဏ္ဍာရေးရှင်းတမ်းများသည် မြန်မာနိုင်ငံကုမ္ပဏီများအက်ဥပဒေပါပြဌာန်းချက်များနှင့် မြန်မာနိုင်ငံဘဏ္ဍာရေးအစီရင်ခံခြင်းဆိုင်ရာစံများ(Myanmar Financial Reporting Standards) နှင့်အညီ မြန်မာနိုင်ငံကုမ္ပဏီများဥပဒေပုဒ်မ ၂၈၀(က) နှင့် (ခ) တို့အရ ထာဝရနဒီအုပ်စု ကုမ္ပဏီများ (အများနှင့်သက်ဆိုင်သော) လီမိတက် နှင့် ၎င်း၏လက်အောက် ခံကုမ္ပဏီ(ကုမ္ပဏီ) ၏ ၂၀၂၄ ခုနှစ်၊ မတ်လ(၃၁) ရက်နေ့ရှိ ဘဏ္ဍာရေးအခြေအနေနှင့် ယင်းနေ့ကုန်ဆုံးသောနှစ်အတွက် လုပ်ငန်းဆောင်ရွက်မှု ရလဒ်များနှင့် ငွေသားစီးဆင်းမှုနှင့်စပ်လျဉ်းသည့် အရေးပါသော အချက်များအားလုံးကို သင့်တင့်လျောက်ပတ်စွာ ဖော်ပြထားကြောင်း ကျွန်တော်များ ထင်မြင်ယူဆပါသည်။

### အခြားဥပဒေနှင့် စည်းကမ်းချက်ဆိုင်ရာ လိုအပ်ချက်များအပေါ် အစီရင်ခံခြင်း

ကျွန်တော်များအဖွဲ့သည် မြန်မာနိုင်ငံကုမ္ပဏီများအက်ဥပဒေပါပြဌာန်းချက်များနှင့်အညီ

(၁) လိုအပ်သောသတင်းအချက်အလက်များနှင့် ရှင်းလင်းချက်များအားလုံးကိုရရှိပြီးဖြစ်ကြောင်း

(၂) ကျွန်တော်များအဖွဲ့၏ အစစ်ဆေးခံကုမ္ပဏီအုပ်စုနှင့်လက်အောက်ခံကုမ္ပဏီသည် မြန်မာနိုင်ငံကုမ္ပဏီများအက်ဥပဒေပုဒ်မ ၁၃၀ နှင့်အညီ စာရင်းစာအုပ်များကိုထိန်းသိမ်းထားရှိကြောင်း အစီရင်ခံအပ်ပါသည်။

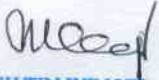
  
DAW TIN WIN YU  
B.Com.A.A., C.P.A (PA-43)  
CERTIFIED PUBLIC ACCOUNTANT  
AUDITOR & CONSULTANT

နေ့စွဲ: ၂၈.၆.၂၀၂၄





ထာဝရဒီအုပ်စု ကုမ္ပဏီများ (အများနှင့်သက်ဆိုင်သော) လီမိတက် နှင့် ၎င်း၏ လက်အောက်ခံ ကုမ္ပဏီများ  
၂၀၂၄ ခုနှစ် မတ်လ ၃၁ ရက်နေ့ တွင် ကုန်ဆုံးသော နှစ်အတွက် ဘဏ္ဍာရေးအခြေအနေဖြင့်ရှင်းတမ်းပေါင်းချုပ်

ငွေကြေး-မြန်မာကျပ်ငွေထောင်ပေါင်း

၂၀၂၂-၂၀၂၃ ၁.၄.၂၀၂၂-၃၁.၃.၂၀၂၃ မြန်မာကျပ်ငွေထောင်ပေါင်း	အကြောင်းအရာ	မှတ်စု	၂၀၂၃-၂၀၂၄ ၁.၄.၂၀၂၃-၃၁.၃.၂၀၂၄ မြန်မာကျပ်ငွေထောင်ပေါင်း
	<b>ရပိုင်ခွင့်များ</b>		
	လက်ငင်းမဟုတ်သော ရပိုင်ခွင့်များ	၄.၀၀	
၁,၄၄၀,၃၂၆	ပုံသေပိုင်ပစ္စည်း	၄.၁၀	၂, ၈၇၉,၆၅၁
၈၅,၀၂၇	ထိတွေ့ကိုင်တွယ်၍မရသောပစ္စည်း	၄.၂၀	၈၂, ၀၁၉
၁, ၄၁၀,၄၉၆	တွဲဖက်ကုမ္ပဏီတွင် ရင်းနှီးမြှုပ်နှံမှု	၄.၃၀	၁, ၃၂၅,၄၂၉
၃, ၁၉၄,၅၀၈	ဖွံ့ဖြိုးရေးစီမံကိန်း	၄.၄၀	၃, ၂၃၆,၂၅၉
၆, ၁၃၀,၃၅၇			၇, ၅၂၃,၃၅၈
	<b>လက်ငင်းရပိုင်ခွင့်များ</b>	၅.၀၀	
၂၄၈, ၅၃၆	ကုန်လက်ကျန်များ	၅.၁၀	၃, ၇၃၅,၈၂၇
၂, ၂၁၉,၅၂၉	ကုန်သွယ်မှုမှရရှိမှုများ	၅.၂၀	၄, ၂၄၈,၇၄၃
၁၈, ၅၂၄,၆၅၇	အခြားရရှိမှုများ	၅.၃၁	၁၈, ၇၀၉,၉၉၂
၈၀၉, ၉၃၀	ကြိုတင်ပေးဆောင်ထားသောအခွန်	၅.၃၂	၅၅၀, ၆၈၂
၂, ၉၂၈,၁၁၂	ငွေနှင့် ငွေသားနှင့် ညီမျှသောလက်ကျန်များ	၅.၄၀	၆, ၂၉၈,၇၄၄
၂၄, ၇၃၀,၇၆၄			၃၃, ၅၄၃,၉၈၉
၃၀, ၈၆၁,၁၂၁	<b>စုစုပေါင်းရပိုင်ခွင့်များ</b>		၄၁, ၀၆၇,၃၄၆
	<b>ရင်းနှီးငွေနှင့် ပေးရန်တာဝန်များ</b>		
	ရင်းနှီးငွေ		
၁၃, ၆၃၈,၅၉၉	ထုတ်ဝေပေးသွင်းပြီးရင်းနှီးငွေ	၃.၀၀	၁၃, ၆၃၈,၅၉၉
	<u>စုဆောင်းထားသောအမြတ်</u>	၆.၀၀	
၄, ၂၈၅,၀၈၀	အမြတ်လက်ကျန်များ	၆.၁၀	၄, ၆၈၈,၁၂၂
	အမြတ်ဝေစု		(၇၆၄, ၈၂၀)
	<u>အရန်ထားငွေ</u>	၇.၀၀	
၅၉၇, ၀၆၂	နိုင်ငံခြားငွေ လဲလှယ်ခြင်းမှအမြတ်ငွေ(အရန်ငွေ)	၇.၁၀	၅၉၀, ၈၄၅
၂၁၃, ၈၄၄	မထိန်းချုပ်နိုင်သော အကျိုးစီးပွားများ	၈.၀၀	၂၄၇, ၄၇၀
၁၈, ၇၃၄,၅၈၅	<b>စုစုပေါင်းရင်းနှီးငွေ</b>		၁၈, ၄၀၀,၂၁၆
	<b>လက်ငင်းမဟုတ်သောပေးရန်တာဝန်များ</b>		
၁၀၃, ၅၆၆	ဘဏ်မှ နှစ်ရှည်ချေးငွေ		၃, ၀၄၆,၆၁၂
	<b>လက်ငင်းပေးရန်တာဝန်များ</b>	၉.၀၀	
၁, ၂၄၆,၆၈၆	ကုန်သွယ်မှုမှ ပေးရန်တာဝန်များ	၉.၁၀	၂, ၈၁၄,၁၄၃
၉, ၁၃၃,၁၅၃	အခြားပေးရန်တာဝန်များ	၉.၂၁	၁၅, ၄၄၁,၀၆၇
၁, ၆၄၃,၁၃၁	အခွန်လျာထားချက်	၉.၂၂	၁, ၃၆၅,၃၀၈
၁၂, ၁၂၆,၅၃၆	<b>စုစုပေါင်းပေးရန်တာဝန်များ</b>		၂၂, ၆၆၇,၁၃၀
၃၀, ၈၆၁,၁၂၁	<b>စုစုပေါင်းရင်းနှီးငွေနှင့် ပေးရန်တာဝန်များ</b>		၄၁, ၀၆၇,၃၄၆



Director  
Ever Flow River Group Public Company Limited.

Director

Ever Flow River Group Public Company Limited.

DAW TIN WIN YU  
B.Com.A;A., C.P.A (PA-43)  
CERTIFIED PUBLIC ACCOUNTANT  
AUDITOR & CONSULTANT



ထာဝရဒီအုပ်စု ကုမ္ပဏီများ (အများနှင့်သက်ဆိုင်သော) လီမိတက် နှင့် ၎င်း၏ လက်အောက်ခံ ကုမ္ပဏီများ  
စာရင်းစစ်ဆေးပြီးသောငွေစာရင်းရှင်းတမ်းများ

၂၀၂၄ ခုနှစ် မတ်လ ၃၁ ရက်နေ့ တွင် ကုန်ဆုံးသော နှစ်အတွက်

(မြန်မာနိုင်ငံကုမ္ပဏီများဥပဒေ ၂၀၁၇ အရ ပြည်ထောင်စုသမ္မတမြန်မာနိုင်ငံတွင် ဖွဲ့စည်းထားပါသည်)

(မှတ်ပုံတင်အမှတ် ၁၁၄၉၂၂၆၁၇ နေ့စွဲ ၁၀.၄.၂၀၁၄)

ဘဏ္ဍာရေးအခြေအနေပြရှင်းတမ်း၏ စုစည်းဖော်ပြချက် (ဆက်ရန်)

	၂၀၂၂-၂၀၂၃ ၁.၄.၂၀၂၂-၃၁.၃.၂၀၂၃ မြန်မာကျပ်ငွေထောင်ပေါင်း	၂၀၂၃-၂၀၂၄ ၁.၄.၂၀၂၃-၃၁.၃.၂၀၂၄ မြန်မာကျပ်ငွေထောင်ပေါင်း
<b>(က) ရှယ်ယာတစ်စောင်၏ အခြေခံရငွေများ</b>		
<b>အမြတ် / (အရှုံး) ခွဲဝေမှု</b>		
ကုမ္ပဏီ၏အစုရှင်များ	၁, ၇၃၈,၂၇၁	၄၀၃, ၀၄၂
ပျမ်းမျှယူထားသောသာမန် ရှယ်ယာအရေအတွက်	၁၉, ၉၇၇	၁၉, ၉၇၇
အခြေခံကျသောရှယ်ယာတစ်စု၏ အမြတ်	<u>၈၇.၀၁</u>	<u>၂၀.၁၈</u>
<b>(ခ) လျော့ချပြီးသောရှယ်ယာတစ်စု၏ ဝင်ငွေ</b>		
<b>အမြတ် / (အရှုံး) ခွဲဝေမှု</b>		
ကုမ္ပဏီ၏အစုရှင်များ	၁, ၇၃၈,၂၇၁	၄၀၃, ၀၄၂
ငွေချေးစာချုပ်တွင် အတိုးနှုန်း	-	-
လျော့ချရန် အသုံးပြုသောအမြတ် / (အရှုံး)	<u>၁, ၇၃၈,၂၇၁</u>	<u>၄၀၃, ၀၄၂</u>
ရှယ်ယာတစ်စု၏ ဝင်ငွေ		
ပျမ်းမျှယူထားသောသာမန် ရှယ်ယာအရေအတွက်	၁၉, ၉၇၇	၁၉, ၉၇၇
<b>ညှိနှိုင်းချက်များ</b>		
အသွင်ပြောင်းလဲနိုင်သော ချေးငွေ	-	-
ရှယ်ယာ အဖြစ်ရွေးချယ်ခွင့်	-	-
	<u>၁၉, ၉၇၇</u>	<u>၁၉, ၉၇၇</u>
လျော့ချပြီးသောရှယ်ယာတစ်စု၏ ဝင်ငွေ	<u>၈၇.၀၁</u>	<u>၂၀.၁၈</u>

ထာဝရဒီအုပ်စု ကုမ္ပဏီများ (အများနှင့်သက်ဆိုင်သော) လီမိတက် နှင့် ၎င်း၏ လက်အောက်ခံ ကုမ္ပဏီများ  
 ဝင်ငွေအလုံးစုံပါဝင်သောရှင်းတမ်းပေါင်းချုပ်  
 ၂၀၂၄ ခုနှစ် မတ်လ ၃၁ ရက်နေ့

ငွေကြေး-မြန်မာကျပ်ငွေ

၂၀၂၂-၂၀၂၃ ၁.၄.၂၀၂၂-၃၁.၃.၂၀၂၃ မြန်မာကျပ်ငွေထောင်ပေါင်း	အကြောင်းအရာ	မှတ်စု	၂၀၂၃-၂၀၂၄ ၁.၄.၂၀၂၃-၃၁.၃.၂၀၂၄ မြန်မာကျပ်ငွေထောင်ပေါင်း
၅၁, ၀၃၈, ၄၁၄	ဝင်ငွေ	၁၀.၀၀	၄၄, ၈၀၅, ၅၅၇
၉၅၄, ၀၃၄	ဝင်ငွေ အခြားဝင်ငွေ	၁၁.၀၀	၂၁၈, ၉၇၈
၅၁, ၉၉၂, ၄၄၈	စုစုပေါင်းဝင်ငွေ		၄၅, ၀၂၄, ၅၃၅
၄၆, ၂၁၀, ၀၀၉	နှုတ်းကုန်ရောင်းတန်ဖိုး/ဝန်ဆောင်စရိတ်	၁၂.၀၀	၃၉, ၅၇၀, ၇၂၇
၅, ၇၈၂, ၄၃၉	အကြမ်းအမြတ်		၅, ၄၅၃, ၈၀၈
၂, ၄၈၀, ၉၆၈	နှုတ်းအထွေထွေနှင့်စီမံခန့်ခွဲမှုစရိတ်များ	၁၃.၀၀	၃, ၀၃၄, ၇၀၃
၁, ၀၃၆, ၃၁၂	ဝန်ထမ်းစရိတ်	၁၄.၀၀	၁, ၁၀၅, ၅၃၃
၁၆၃, ၄၈၇	စီမံခန့်ခွဲမှုစရိတ်များ	၁၅.၀၀	၃၂၈, ၅၅၃
၈၅၉	တန်ဖိုးလျော့နှင့် တန်ဖိုးကျဆုံးရှုံးမှု	၁၆.၀၀	၈၅, ၀၆၇
၃, ၆၈၁, ၆၂၆	တွဲဘက်ကုမ္ပဏီ၏ အမြတ်/(အရှုံး) ဝေစု		၄, ၅၅၃, ၈၅၆
၂, ၁၀၀, ၈၁၂	နှစ်အတွင်း အခွန်မလျာထားမီ အမြတ်/(အရှုံး)	၁၇.၀၀	၈၉၉, ၉၅၂
၃၅၄, ၃၈၆	ဝင်ငွေခွန်		၄၆၃, ၂၈၄
၁, ၇၄၆, ၄၂၆	နှစ်အတွင်း အသားတင် အမြတ်/(အရှုံး)		၄၃၆, ၆၆၈
၂၇, ၅၀၃	ပေါင်းနှစ်အတွင်း အခြားဝင်ငွေ စုစုပေါင်း		၆, ၂၁၇
၁, ၇၁၈, ၉၂၃	နိုင်ငံခြားငွေလဲလှယ်မှုမှ အမြတ်/(အရှုံး)		၄၃၀, ၄၅၁
	နှစ်အတွင်း စုစုပေါင်းဝင်ငွေ		



Director  
 Ever Flow River Group Public Company Limited.





Director  
 Ever Flow River Group Public Company Limited.

ထာဝရဒီအုပ်စု ကုမ္ပဏီများ (အများနှင့်သက်ဆိုင်သော) လီမိတက် နှင့် ၎င်း၏ လက်အောက်ခံ ကုမ္ပဏီများ

စာရင်းစစ်ဆေးပြီးသောငွေစာရင်းရှင်းတမ်းများ

၂၀၂၄ ခုနှစ် မတ်လ ၃၁ ရက်နေ့ တွင် ကုန်ဆုံးသော နှစ်အတွက်

(မြန်မာနိုင်ငံကုမ္ပဏီများဥပဒေ ၂၀၁၇ အရ ပြည်ထောင်စုသမ္မတမြန်မာနိုင်ငံတွင် ဖွဲ့စည်းထားပါသည်)

(မှတ်ပုံတင်အမှတ် ၁၁၄၉၂၂၆၁၇ နေ့စွဲ ၁၀.၄.၂၀၁၄)

ဝင်ငွေအလုံးစုံပါဝင်သောရှင်းတမ်းပေါင်းချုပ် (အဆက်)

	၂၀၂၂-၂၀၂၃ ၁.၄.၂၀၂၂-၃၁.၃.၂၀၂၃ မြန်မာကျပ်ငွေထောင်ပေါင်း	၂၀၂၃-၂၀၂၄ ၁.၄.၂၀၂၃-၃၁.၃.၂၀၂၄ မြန်မာကျပ်ငွေထောင်ပေါင်း
<b><u>အမြတ်/(အရှုံး) အကြောင်းရင်းမှာ-</u></b>		
ထိန်းချုပ်နိုင်သော အကျိုးစီးပွားများ	၁, ၇၃၈,၂၇၁	၄၀၃, ၀၄၂
မထိန်းချုပ်နိုင်သော အကျိုးစီးပွားများ	၈, ၁၅၅	၃၃, ၆၂၇
	<u>၁, ၇၄၆,၄၂၆</u>	<u>၄၃၆, ၆၆၉</u>
<b><u>နှစ်အတွင်း စုစုပေါင်းဝင်ငွေ/အသုံးစရိတ် အကြောင်းရင်းမှာ-</u></b>		
ထိန်းချုပ်နိုင်သော အကျိုးစီးပွားများ	၁, ၇၁၀,၇၆၈	၃၉၆, ၈၂၅
မထိန်းချုပ်နိုင်သော အကျိုးစီးပွားများ	၈, ၁၅၅	၃၃, ၆၂၇
	<u>၁, ၇၁၈,၉၂၃</u>	<u>၄၃၀, ၄၅၂</u>



ထာဝရနဒီအုပ်စု ကုမ္ပဏီများ (အများနှင့်သက်ဆိုင်သော) လီမိတက် နှင့် ၎င်း၏ လက်အောက်ခံ ကုမ္ပဏီများ  
 ငွေသားစီးဆင်းမှုရှင်းတမ်းများပေါင်းချုပ်  
 ၂၀၂၄ ခုနှစ် မတ်လ ၃၁ ရက်နေ့ တွင် ကုန်ဆုံးသော နှစ်အတွက်

	၂၀၂၂-၂၀၂၃ ၁.၄.၂၀၂၂-၃၁.၃.၂၀၂၃ မြန်မာကျပ်ငွေထောင်ပေါင်း	၂၀၂၃-၂၀၂၄ ၁.၄.၂၀၂၃-၃၁.၃.၂၀၂၄ မြန်မာကျပ်ငွေထောင်ပေါင်း
၁ လုပ်ငန်းဆောင်ရွက်ချက်များအရ ငွေသားစီးဆင်းမှုများ		
တစ်နှစ်စာအတွက် အမြတ်/(အရှုံး)	၁, ၇၄၆, ၄၂၆	၄၃၆, ၆၆၈
ငွေသားမဟုတ်သောကိုင်ညှိရေးဆွဲချက်များ		
ပုံသေပိုင်ပစ္စည်း နှင့်ထိတွေ့ကိုင်တွယ်၍မရသော ပစ္စည်းများ၏		
တန်ဖိုးလျော့နှင့် တန်ဖိုးကျ၍ဆုံးရှုံးမှု	၁၆၃, ၄၈၇	၃၂၈, ၅၅၃
ပုံသေပိုင်ပစ္စည်းရောင်းချခြင်းမှ အမြတ်/ (အရှုံး)	၂၀, ၀၁၁	(၁၈, ၀၇၅)
တွဲဖက်လုပ်ငန်း၏အရှုံးအား အချိုးဖြင့် ခွဲဝေခြင်း	၈၅၉	၈၅, ၀၆၇
ဝင်ငွေခွန်စရိတ်	၃၅၄, ၃၈၆	၄၆၃, ၂၈၄
နိုင်ငံခြားငွေလဲလှယ်မှုမှ အမြတ်/(အရှုံး)	(၂၇, ၅၀၃)	(၆, ၂၁၇)
	<u>၂, ၂၅၇, ၆၆၆</u>	<u>၁, ၂၈၉, ၂၈၈</u>
လည်လည်ရင်းနှီးငွေ ပြောင်းလဲမှုများ		
(-) တိုး/လျှော့ (+) -ကုန်လက်ကျန်	(၁၆၄, ၂၀၄)	(၃, ၄၈၇, ၂၉၂)
(-) တိုး/လျှော့ (+) -ကုန်သွယ်မှုရန်ရှိသူများ	၁, ၂၃၀, ၇၄၇	(၂, ၀၂၉, ၂၁၄)
(-) တိုး/လျှော့ (+) -အခြားရန်ရှိသူများ	(၃, ၈၄၆, ၅၉၇)	၇၃, ၉၁၃
(+) တိုး/လျှော့ (-) -ကုန်သွယ်မှု ပေးရန်ရှိသူများ	(၁, ၂၆၀, ၄၉၈)	၁, ၅၆၇, ၄၅၇
(+) တိုး/လျှော့ (-) -အခြားပေးရန်ရှိသူများ	၃, ၁၉၈, ၉၅၂	၆, ၀၃၀, ၀၉၁
(+) တိုး/လျှော့ (-) -ဝင်ငွေခွန်လျာထားချက်	(၃၅၄, ၃၈၆)	(၄၆၃, ၂၈၄)
လုပ်ငန်းဆောင်ရွက်ချက်များအရ ငွေသား(အသုံးပြုမှု) စီးဝင်မှု	<u>၁, ၀၆၁, ၆၈၀</u>	<u>၂, ၉၈၀, ၉၅၁</u>
၂ ရင်းနှီးမြှုပ်နှံမှုလုပ်ဆောင်ချက်များအရ ငွေသားစီးဆင်းမှုများ		
လက်အောက်ခံကုမ္ပဏီမှရှယ်ယာဝယ်ယူမှု		
ပုံသေပိုင်ပစ္စည်းဝယ်ယူမှု	(၈၅၀, ၄၄၅)	(၁, ၈၀၃, ၅၄၀)
ထိတွေ့ကိုင်တွယ်၍မရသောပစ္စည်းဝယ်ယူမှု	(၄၂, ၀၁၄)	(၃, ၅၄၀)
ပုံသေပိုင်ပစ္စည်းရောင်းခြင်းမှရငွေ	၆၄, ၀၈၂	၆၀, ၂၈၆
ဖွံ့ဖြိုးတိုးတက်မှုအောက်ရှိ ပရောဂျက်အတွက် ငွေသားပေးချေခြင်း	(၁၇, ၃၂၇)	(၄၁, ၇၅၁)
	<u>(၈၄၅, ၇၀၄)</u>	<u>(၁, ၇၈၈, ၅၄၅)</u>
၃ ဘဏ္ဍာရေးဆောင်ရွက်ချက်များအရ ငွေသားစီးဆင်းမှုများ		
တွဲဖက်ကုမ္ပဏီထံမှ အမြတ်ဝေစုရငွေ		
လက်အောက်ခံကုမ္ပဏီမှအမြတ်ဝေစုရငွေ	၄၀, ၀၀၀	-
ဘဏ်မှ နှစ်ရှည်ချေးငွေ	(၅၁, ၅၆၉)	၂, ၉၄၃, ၀၄၆
အမြတ်ဝေစုပေးငွေ	-	(၇၆၄, ၈၂၀)
	<u>(၁၁, ၅၆၉)</u>	<u>၂, ၁၇၈, ၂၂၆</u>
ငွေသားအသားတင်အတိုး/ (အလျော့)	၂၀၄, ၄၀၇	၃, ၃၇၀, ၆၃၂
နှစ်စရှိ ငွေနှင့်ငွေသားနှင့်ညီမျှသောလက်ကျန်များ	၂, ၇၂၃, ၇၀၅	၂, ၉၂၈, ၁၁၂
နှစ်ဆုံးရှိ ငွေနှင့်ငွေသားနှင့်ညီမျှသောလက်ကျန်များ	<u>၂, ၉၂၈, ၁၁၂</u>	<u>၆, ၂၉၈, ၇၄၄</u>



ထားလေ့ရှိရာ ကုမ္ပဏီများ (အများနှုန်းသက်ဆိုင်သော) လီမိတက် နှင့် ၎င်း၏ လက်အောက်ခံ ကုမ္ပဏီများ  
အကျဉ်းချုပ်၏ ပိုင်ဆိုင်ခွင့်များ ပြောင်းလဲမှုရှင်းတမ်းပေါင်းချုပ်  
၂၀၂၃ ခုနှစ် မတ်လ ၃၁ ရက်နေ့ ကုန်ဆုံးသောနှစ်အတွက်

အကြောင်းအရာ	ထုတ်ဝေပေးသွင်းပြီး ရင်းနှီးငွေ	အရံ ရင်းနှီးငွေ	စုဆောင်းထားသော အမြတ်လက်ကျန်	ထိန်းချုပ်နိုင်မှုမရှိသော ပိုင်ဆိုင်သူများ မြန်မာကျပ်ငွေထောင်ပေါင်း	ငွေကြေး-မြန်မာကျပ်ငွေ ထောင်ပေါင်း	
					စုစုပေါင်း	ပိုင်ဆိုင်ခွင့်
၂၀၂၂ ခုနှစ် ဧပြီ (၁)ရက်နေ့ရှိ စာရင်းဖွင့်လက်ကျန် အစုရှယ်ယာများ ထုတ်ဝေခြင်း	၁၃, ၆၃၈, ၅၉၉	၆၂၄, ၅၆၅	၂, ၅၄၆, ၈၀၉	၁၆၅, ၆၈၉	၁၆, ၉၇၅, ၆၆၂	
စုဆောင်းထားသောအမြတ်ညှိနှိုင်းချက် နှစ်အတွင်းတိုးလာမှုများ			-		-	
နှစ်အတွင်း အမြတ်			၁, ၇၃၈, ၂၇၁	၈, ၁၅၅	၁, ၇၄၆, ၄၂၆	
၂၀၂၂-၂၀၂၃ ခုနှစ်အတွက် အမြတ်ဝေစုပေးငွေ နှိုင်ငံခြားငွေလဲလှယ်နှုန်း အမြတ်		(၂၇, ၅၀၃)			(၂၇, ၅၀၃)	
လုပ်ငန်းခွဲများတွင် ထိန်းချုပ်နိုင်မှုမရှိသောပိုင်ဆိုင်မှုမှ ပံ့ပိုးကူညီမှု			-	၄၀, ၀၀၀	၄၀, ၀၀၀	
၂၀၂၃ ခုနှစ် မတ်လ ၃၁ ရက်နေ့ရှိ စာရင်းပိတ်လက်ကျန်	၁၃, ၆၃၈, ၅၉၉	၅၉၇, ၀၆၂	၄, ၂၈၅, ၀၈၀	၂၁၃, ၈၄၄	၁၈, ၇၃၄, ၅၈၅	



ထာဝရနဒီအုပ်စု ကုမ္ပဏီများ (အများနှင့်သက်ဆိုင်သော) လီမိတက် နှင့် ၎င်း၏ လက်အောက်ခံ ကုမ္ပဏီများ  
စာရင်းစစ်အစီရင်ခံစာ

(မြန်မာနိုင်ငံကုမ္ပဏီများဥပဒေ ၂၀၁၇ အရ ပြည်ထောင်စုသမ္မတမြန်မာနိုင်ငံတွင် ဖွဲ့စည်းထားသောကုမ္ပဏီ)  
(ကုမ္ပဏီမှတ်ပုံတင် အမှတ် ၁၁၄၉၂၂၆၁၇ နေ့စွဲ ၁၀.၄.၂၀၁၄)

**ဘဏ္ဍာရေးရှင်းတမ်းများပေါင်းချုပ်အပေါ်မှတ်စုများ**

မတ်လ ၃၁၊ ၂၀၂၄ ကုန်ဆုံးသောနှစ်အတွက်

ဤမှတ်စုများသည် အဓိကကျသော အစိတ်အပိုင်းတစ်ခုဖြစ်ပြီး ပူးတွဲပါရှိသော ဘဏ္ဍာရေးရှင်းတမ်းများနှင့်  
တွဲဖက်ဖတ်ရှုသင့်ပါသည်။

### ၁.၀ အထွေထွေ

ပေးရန်တာဝန်ကန့်သတ်ထားသော ထာဝရနဒီအုပ်စု ကုမ္ပဏီများ (အများနှင့်သက်ဆိုင်သော) လီမိတက်  
(ကုမ္ပဏီ)ကို ပြည်ထောင်စုသမ္မတမြန်မာနိုင်ငံတော်၌ ၂၀၁၄ ခုနှစ်၊ ဧပြီလ (၁၃) ရက်နေ့တွင် မြန်မာနိုင်ငံ  
ကုမ္ပဏီများ အက်ဥပဒေ ၂၀၁၇ အရ ဖွဲ့စည်းတည်ထောင်ခဲ့ပါသည်။ မှတ်ပုံတင်ထားသောကုမ္ပဏီ၏ လိပ်စာမှာ  
အောက်ပါ အတိုင်းဖြစ်ပါသည်။

မှတ်ပုံတင်ထားသော ကုမ္ပဏီ၏လိပ်စာ

ရွှေခင်းသာလမ်း၊ မြို့ပါတ်လမ်း နှင့် မြို့မ ၁၁ လမ်းထောင့်၊

အဆောက်အဦ နံပါတ်.၉၄၁၊ ၇က/၇ လွှာ

သာကေတ ၄ မြောက်ရပ်ကွက်၊ သာကေတမြို့နယ်၊ ရန်ကုန်တိုင်းဒေသကြီး၊ ပြည်ထောင်စုမြန်မာနိုင်ငံတော်။

ဝက်ဆိုက်:[www.efrgrouppmyanmar.com](http://www.efrgrouppmyanmar.com)

ဆက်သွယ်ရန်ဖုန်းနံပါတ်.+959 8899 48890, +951 544076. +951 544077.

### ၂.၀၀ အရေးပါသော စာရင်းပိုင်းဆိုင်ရာ မူဝါဒများအကျဉ်းချုပ်

ဘဏ္ဍာရေး ရှင်းတမ်းများကိုရေးဆွဲရာတွင် အသုံးပြုခဲ့သောအဓိကစာရင်းဆိုင်ရာမူဝါဒများကို အောက်တွင်ဖော်ပြ  
ထားပါသည်။ဤမူဝါဒများကို အခြားနည်းဖြင့် မဖော်ပြထားပါက တင်ပြထားသည့် နှစ်များအားလုံးကို  
တသမတ်တည်း ကျင့်သုံးပါသည်။

ထားဝရဒီအုပ်စု ကုမ္ပဏီများ (အများနှင့်သက်ဆိုင်သော) လီမိတက် နှင့် ၎င်း၏ လက်အောက်ခံ ကုမ္ပဏီများ  
စာရင်းစစ်အစီရင်ခံစာ

(မြန်မာနိုင်ငံကုမ္ပဏီများဥပဒေ ၂၀၁၇ အရ ပြည်ထောင်စုသမ္မတမြန်မာနိုင်ငံတွင် ဖွဲ့စည်းထားသောကုမ္ပဏီ)  
(ကုမ္ပဏီမှတ်ပုံတင် အမှတ် ၁၁၄၉၂၂၆၁၇ နေ့စွဲ ၁၀.၄.၂၀၁၄)

**ဘဏ္ဍာရေးရှင်းတမ်းများပေါင်းချုပ်အပေါ်မှတ်စုများ**

မတ်လ ၃၁၊ ၂၀၂၄ ကုန်ဆုံးသောနှစ်အတွက်

ဤမှတ်စုများသည် အဓိကကျသော အစိတ်အပိုင်းတစ်ခုဖြစ်ပြီး ပူးတွဲပါရှိသော ဘဏ္ဍာရေးရှင်းတမ်းများနှင့် တွဲဖက်ဖတ်ရှုသင့်ပါသည်။

**၂.၀၀ အရေးပါသော စာရင်းပိုင်းဆိုင်ရာ မူဝါဒများအကျဉ်းချုပ် (အဆက်)**

**၂.၀၁ စာရင်းရေးဆွဲခြင်းဆိုင်ရာအခြေခံမူများ**

ပူးတွဲပါ ဘဏ္ဍာရေးရှင်းတမ်းများကို မြန်မာနိုင်ငံကုမ္ပဏီများဥပဒေ ၂၀၁၇ နှင့် မြန်မာနိုင်ငံဘဏ္ဍာရေးအစီရင်ခံခြင်း စံများ (Myanmar Financial Reporting Standards) နှင့်အညီ ဖော်ပြထားပါသည်။ ဘဏ္ဍာရေးရှင်းတမ်းများကို ပြီးခဲ့သည့်ဖြစ်ရပ်များအပေါ် အခြေခံသည့် လုပ်ရိုးလုပ်စဉ်(Historical cost Covention) အရ ရေးဆွဲဖော်ပြထားပါသည်။

မြန်မာနိုင်ငံဘဏ္ဍာရေးအစီရင်ခံခြင်း စံများ “MFRS” နှင့်အညီ ဤဘဏ္ဍာရေးရှင်းတမ်းများပြင်ဆင်ခြင်းသည် ကုမ္ပဏီ၏စာရင်းကိုင်မူဝါဒများကိုကျင့်သုံးခြင်း လုပ်ငန်းစဉ်တွင် စီမံခန့်ခွဲမှုအား ၎င်း၏ဆုံးဖြတ်ချက်ကို ကျင့်သုံးရန် လိုအပ်ပါသည်။ ၎င်းသည် အချို့သော စာရင်းကိုင်ခန့်မှန်းချက်များနှင့် ယူဆချက်များကို အသုံးပြုရန်လည်း လိုအပ်ပါသည်။

**၂.၀၂ ၂၀၂၄ ခုနှစ်၊ မတ်လ ၃၁ ရက်နေ့တွင် အကျုံးဝင်သော စံနှုန်းများ ထုတ်ပြန်ခြင်းနှင့် ပြင်ဆင်ချက်များ**

သက်ဆိုင်ရာ MFRS နှင့် IFRS ရှိ သက်ဆိုင်ရာ အသွင်ကူးပြောင်းရေးကာလ ပြဋ္ဌာန်းချက်များနှင့်အညီ ကုမ္ပဏီ၏စာရင်းကိုင်မူဝါဒများကိုလိုအပ်ချက်အရပြုလုပ်ထားပါသည်။ MFRS ကို လက်ခံကျင့်သုံးခြင်းသည် ကုမ္ပဏီ၏ စာရင်းကိုင်မူဝါဒများအတွက် ကြီးမားသောပြောင်းလဲမှုတစ်ခုတစ်ရာ မဖြစ်ပေါ်စေဘဲ လက်ရှိ သို့မဟုတ် ယခင်ဘဏ္ဍာရေးနှစ်များအတွက် ဖော်ပြထားသော ပမာဏအပေါ် သက်ရောက်မှုမရှိပေ။

**၂.၀၃ ဝင်ငွေအသိအမှတ်ပြုမှု**

ဝင်ငွေတွင် ကုန်စည်ရောင်းချမှုနှင့် ဝန်ဆောင်မှုများပြန်လည်ပေးအပ်ခြင်းအတွက် ထည့်သွင်းစဉ်းစားခြင်း၏ မျှတသော တန်ဖိုး၊ ဝန်ဆောင်မှုခွန်၊ အရောင်းကော်မရှင်နှင့် လျှော့ဈေးတို့ဖြစ်သည်။

အဖွဲ့မှ အသိအမှတ်ပြုထားသော ဝင်ငွေနှင့် ဆက်စပ်ကုန်ကျစရိတ်ကို ယုံကြည်စိတ်ချစွာ တိုင်းတာနိုင်ပြီး၊ ဆက်စပ်လက်ခံနိုင်မှု၏ စုဆောင်းနိုင်မှုအား ကျိုးကြောင်းဆီလျော်စွာ စိတ်ချယုံကြည်နိုင်ပြီး အဖွဲ့၏ လုပ်ဆောင်ချက် တစ်ခုစီအတွက် တိကျသောစံနှုန်းများကို အောက်ပါအတိုင်း ဖြည့်ဆည်းသည့်အခါ အောက်ပါအတိုင်း ဖြစ်နိုင်သည်။

ထာဝရနဒီအုပ်စု ကုမ္ပဏီများ (အများနှင့်သက်ဆိုင်သော) လီမိတက် နှင့် ၎င်း၏ လက်အောက်ခံ ကုမ္ပဏီများ  
စာရင်းစစ်အစီရင်ခံစာ

(မြန်မာနိုင်ငံကုမ္ပဏီများဥပဒေ ၂၀၁၇ အရ ပြည်ထောင်စုသမ္မတမြန်မာနိုင်ငံတွင် ဖွဲ့စည်းထားသောကုမ္ပဏီ)  
(ကုမ္ပဏီမှတ်ပုံတင် အမှတ် ၁၁၄၉၂၂၆၁၇ နေ့စွဲ ၁၀.၄.၂၀၁၄)

**ဘဏ္ဍာရေးရှင်းတမ်းများပေါင်းချုပ်အပေါ်မှတ်စုများ**

မတ်လ ၃၁၊ ၂၀၂၄ ကုန်ဆုံးသောနှစ်အတွက်

ဤမှတ်စုများသည် အဓိကကျသော အစိတ်အပိုင်းတစ်ခုဖြစ်ပြီး ပူးတွဲပါရှိသော ဘဏ္ဍာရေးရှင်းတမ်းများနှင့်  
တွဲဖက် ဖတ်ရှုသင့်ပါသည်။

၂.၀၀ အရေးပါသော စာရင်းပိုင်းဆိုင်ရာ မူဝါဒများအကျဉ်းချုပ် (အဆက်)

၂.၀၃ ဝင်ငွေအသိအမှတ်ပြုမှု (အဆက်)

(က) ကုန်ပစ္စည်းရောင်းချခြင်း

ကုန်ရောင်းခြင်းမှ ရရှိသောဝင်ငွေကို ကုန်ပစ္စည်းကို လွှဲအပ်ပြီး ဝယ်ယူသူက လက်ခံရရှိပြီးနောက်တွင် စာရင်းဖော်  
ဆောင်ရပါသည်။

(ခ) ဝန်ဆောင်မှု-ထောက်ပံ့ပို့ဆောင်ရေး ဝန်ဆောင်မှုများ လုပ်ဆောင်ခြင်း။

ထောက်ပံ့ပို့ဆောင်ရေးဝန်ဆောင်မှုများမှ ရရှိသောဝင်ငွေကို ဆောင်ရွက်ပေးရသည့် အမှန်တကယ်ဝန်ဆောင်မှု  
များအပေါ်အခြေခံပြီးအချိုးကျ ရာခိုင်နှုန်းအရ ရရှိသော ဝင်ငွေ ကိုအသိအမှတ်ပြုပါသည်။

(ဂ) ဝန်ဆောင်မှု-စစ်ဆေးရေး ဝန်ဆောင်မှုများ လုပ်ဆောင်ခြင်း။

ကုန်ပစ္စည်းစစ်ဆေးခြင်းလုပ်ငန်းကို ပို့ဆောင်သည့်အခါ စစ်ဆေးရေးဝန်ဆောင်မှုများမှ ရရှိသောဝင်ငွေကို  
အသိအမှတ်ပြုပါသည်။

(ဃ) အတိုးဝင်ငွေ

ငွေရေးကြေးရေးဆိုင်ရာ အဖွဲ့အစည်းများတွင် အပ်နှံငွေများမှ အတိုးရရန်သေချာမှသာ အတိုးရငွေများကို စာရင်း  
ဖော်ဆောင်သည်။



တာဝန်ရှိသူကုမ္ပဏီများ (အများနှင့်သက်ဆိုင်သော) လိမ္မော်ကန်နှင့် ၎င်း၏ လက်အောက်ခံ ကုမ္ပဏီများ  
စာရင်းစစ်အစီရင်ခံစာ

(မြန်မာနိုင်ငံကုမ္ပဏီများဥပဒေ ၂၀၁၇ အရ ပြည်ထောင်စုသမ္မတမြန်မာနိုင်ငံတွင် ဖွဲ့စည်းထားသောကုမ္ပဏီ)  
(ကုမ္ပဏီမှတ်ပုံတင် အမှတ် ၁၁၄၉၂၂၆၁၇ နေ့စွဲ ၁၀.၄.၂၀၁၄)

**ဘဏ္ဍာရေးရှင်းတမ်းများပေါင်းချုပ်အပေါ်မှတ်စုများ**

မတ်လ ၃၁၊ ၂၀၂၄ ကုန်ဆုံးသောနှစ်အတွက်

ဤမှတ်စုများသည် အဓိကကျသော အစိတ်အပိုင်းတစ်ခုဖြစ်ပြီး ပူးတွဲပါရှိသော ဘဏ္ဍာရေးရှင်းတမ်းများနှင့် တွဲဖက် ဖတ်ရှုသင့်ပါသည်။

၂.၀၀ အရေးပါသော စာရင်းပိုင်းဆိုင်ရာ မူဝါဒများအကျဉ်းချုပ် (အဆက်)

၂.၀၄ ကုမ္ပဏီအုပ်စုစာရင်းရေးဆွဲခြင်း

(က)လက်အောက်ခံကုမ္ပဏီများ

(၁)စာရင်းပေါင်းချုပ်

လက်အောက်ခံကုမ္ပဏီများဆိုသည်မှာ ကုမ္ပဏီအုပ်စုက ယင်းကုမ္ပဏီများ၏ လုပ်ငန်းဆောင်ရွက်ချက်များမှ ပေါ်ပေါက်လာသော အကျိုးအမြတ်များကို ရရှိရန်နှင့် လုပ်ငန်းဆောင်ရွက်မှုဆိုင်ရာ မူဝါဒများကို ကုမ္ပဏီအုပ်စု (Group) က ထိန်းချုပ်ပိုင်ခွင့်ရှိသော အဖွဲ့အစည်းများ (အထူးလုပ်ငန်းဆောင်ရွက်ရန် အဖွဲ့အစည်းများအပါအဝင်) ဖြစ်ပြီး ယေဘုယျအားဖြင့် အဓိကမဲပေးပိုင်ခွင့်ရှိသည့် ရှယ်ယာပိုင်ဆိုင်မှုဖြစ်ကြသည်။ ကုမ္ပဏီအုပ်စုက အခြားအဖွဲ့အစည်းကို ထိန်းချုပ်နိုင်မှုရှိ၊ မရှိ အကဲဖြတ်သောအခါ လက်ရှိကျင့်သုံးခွင့်ရှိသော(သို့မဟုတ်) ပြောင်းလဲခွင့်ရှိသော အလား အလာရှိသည့် မဲပေးပိုင်ခွင့်၏ တည်ရှိမှုနှင့် အကျိုးဆက်ကို ထည့်သွင်းစဉ်းစားသည်။ လက်အောက်ခံ ကုမ္ပဏီများကို ကုမ္ပဏီအုပ်စုသို့ ထိန်းချုပ်မှုလွှဲပြောင်းသည့်နေ့ရက်မှစ၍ စာရင်းပေါင်းချုပ် ရေးဆွဲသည်။ ၎င်းတို့ကိုထိန်းချုပ်မှု ရပ်စဲသည့်နေ့ရက်မှစ၍ စာရင်းပေါင်းချုပ်ရေးဆွဲခြင်း ရပ်စဲသည်။

ဘဏ္ဍာရေးရှင်းတမ်းများကို ပေါင်းချုပ်ရေးဆွဲရာတွင် လုပ်ငန်းဆောင်ရွက်ချက်များ၊လက်ကျန်များနှင့် ကုမ္ပဏီအုပ်စုများအကြားရှိ လုပ်ငန်းဆောင်ရွက်ချက်များအပေါ် အမှန်မရရှိသေးသော (unrealized) အမြတ်များကို ဖယ်ထုတ် ထားပါသည်။ အမှန်မပေါ်ပေါက်သေးသော (Unrealized)အရှုံးများကိုလည်း ဖယ်ထုတ် ထားပါသည်။သို့သော် ယင်းတို့ကို လွှဲပြောင်းပေးသောရပိုင်ခွင့်၏ တန်ဖိုးကျညွှန်းကိန်းတစ်ခုအဖြစ် ထည့်သွင်းစဉ်းစားပါသည်။ လက်အောက်ခံကုမ္ပဏီများ၏ စာရင်းရေးဆွဲခြင်းဆိုင်ရာ မူဝါဒများကို ကုမ္ပဏီအုပ်စု (Group) က လက်ခံကျင့်သုံးသော မူဝါဒများနှင့် လိုက်လျောညီထွေဖြစ်စေရန် လိုအပ်သည့်အခါ ပြောင်းလဲထားပါသည်။

ထာဝရနဒီအုပ်စု ကုမ္ပဏီများ (အများနှင့်သက်ဆိုင်သော) လီမိတက် နှင့် ၎င်း၏ လက်အောက်ခံ ကုမ္ပဏီများ  
စာရင်းစစ်အစီရင်ခံစာ

(မြန်မာနိုင်ငံကုမ္ပဏီများဥပဒေ ၂၀၁၇ အရ ပြည်ထောင်စုသမ္မတမြန်မာနိုင်ငံတွင် ဖွဲ့စည်းထားသောကုမ္ပဏီ)  
(ကုမ္ပဏီမှတ်ပုံတင် အမှတ် ၁၁၄၉၂၂၆၁၇ နေ့စွဲ ၁၀.၄.၂၀၁၄)

ဘဏ္ဍာရေးရှင်းတမ်းများပေါင်းချုပ်အပေါ်မှတ်စုများ

မတ်လ ၃၁၊ ၂၀၂၄ ကုန်ဆုံးသောနှစ်အတွက်

ဤမှတ်စုများသည် အဓိကကျသော အစိတ်အပိုင်းတစ်ခုဖြစ်ပြီး ပူးတွဲပါရှိသော ဘဏ္ဍာရေးရှင်းတမ်းများနှင့်  
တွဲဖက်ဖတ်ရှုသင့်ပါသည်။

၂.၀၀ အရေးပါသော စာရင်းပိုင်းဆိုင်ရာ မူဝါဒများအကျဉ်းချုပ် (အဆက်)

ထိန်းချုပ်ခွင့်မရှိသောပိုင်ဆိုင်မှုများဆိုသည်မှာ ကုမ္ပဏီကိုပိုင်ဆိုင်သူများက တိုက်ရိုက်သော်လည်းကောင်း၊  
သွယ်ဝိုက်၍သော်လည်းကောင်းမပိုင်ဆိုင်သောအကျိုးစီးပွားများ (Non- Controllig Interests) က ဖြစ်ပေါ်  
စေသော လက်အောက်ခံကုမ္ပဏီတစ်ခု၏အသားတင်ပိုင်ဆိုင်မှုများနှင့် လုပ်ငန်းဆောင်ရွက်မှု အသားတင် ရလဒ်  
များကို ခွဲဝေ၍ပေးရသောအပိုင်းဖြစ်သည်။ ၎င်းတို့ကိုဘဏ္ဍာရေးအခြေအနေပြရှင်းတမ်း ပေါင်းချုပ်တွင် ပါဝင်  
သောဝင်ငွေ အလုံးစုံပါဝင်သော ရှင်းတမ်းပေါင်းချုပ်နှင့် အစုရှင်များ၏ပိုင်ဆိုင်ခွင့်များ ပြောင်းလဲမှုရှင်းတမ်း  
ပေါင်းချုပ်တို့တွင် ခွဲခြားဖော်ပြသည်။ ဝင်ငွေအလုံးစုံပါဝင်သောရှင်းတမ်း (comprehensive income) မှာ  
ထိန်းချုပ်နိုင်ခြင်း မရှိသောအကျိုးစီးပွားသည် လိုငွေလက်ကျန်ဖြစ်နေသည့်တိုင်အောင် သက်ဆိုင်ရာ  
လက်အောက်ခံကုမ္ပဏီတစ်ခုတွင် ယင်းတို့၏ သက်ဆိုင်ရာ အကျိုးစီးပွား (interests) ပေါ် အခြေခံသော  
ထိန်းချုပ်မှုမရှိသော အကျိုးစီးပွားကြောင့် ဖြစ်ပေါ်လာသည့်ငွေများ ဖြစ်ပါသည်။

၂.၀၄ ကုမ္ပဏီအုပ်စုစာရင်းရေးဆွဲခြင်း (အဆက်)

(က)လက်အောက်ခံကုမ္ပဏီများ

(၂) လက်အောက်ခံကုမ္ပဏီဝယ်ယူမှုများ

Groupတွင်ထည့်သွင်းထားသောစီးပွားရေးပေါင်းစပ်မှုအတွက်စာရင်းအင်းရယူခြင်းနည်းလမ်းကိုအသုံးပြုသည်။ရ  
ယူ ခြင်း မှရယူခြင်းအခြေခံအရ၊ Group သည် ဝယ်ယူရရှိသည့်နေ့တွင် ထိန်းချုပ်ခြင်း မပြုသောအကျိုးစီးပွား  
(non-controlling interest) ကို အသိအမှတ်ပြုသည်။ သို့မဟုတ် ဝယ်ယူသူ၏သတ်မှတ်နိုင်သော အသားတင်  
ပိုင်ဆိုင်မှု၏ အချိုးကျခွဲဝေဖြင့် အတိုးနှုန်းဖြင့်သော်လည်းကောင်း ဝယ်ယူရရှိသည့်နေ့တွင် အသိအမှတ်ပြုသည်။

(က)စုစည်းမှုလွှဲပြောင်းရယူခြင်းတွင်ထိန်းချုပ်ခြင်းမပြုသော အကျိုးစီးပွားပမာဏ (non-controlling interest)  
ကို လွှဲပြောင်းရယူခြင်းတွင်ယခင် အစု ရှယ်ယာအတိုး၏ သင့်တင့်မျှတသောတန်ဖိုး

(ခ) ရရှိထားသည့် အသားတင်ပိုင်ဆိုင်မှု၏ သင့်တင့်မျှတသောတန်ဖိုးအဖြစ် မှတ်တမ်းတင်ထားသည်။

ထာဝရနဒီအုပ်စု ကုမ္ပဏီများ (အများနှင့်သက်ဆိုင်သော) လီမိတက် နှင့် ၎င်း၏ လက်အောက်ခံ ကုမ္ပဏီများ  
စာရင်းစစ်အစီရင်ခံစာ

(မြန်မာနိုင်ငံကုမ္ပဏီများဥပဒေ ၂၀၁၇ အရ ပြည်ထောင်စုသမ္မတမြန်မာနိုင်ငံတွင် ဖွဲ့စည်းထားသောကုမ္ပဏီ)  
(ကုမ္ပဏီမှတ်ပုံတင် အမှတ် ၁၁၄၉၂၂၆၁၇ နေ့စွဲ ၁၀.၄.၂၀၁၄)

**ဘဏ္ဍာရေးရှင်းတမ်းများပေါင်းချုပ်အပေါ်မှတ်စုများ**

မတ်လ ၃၁၊ ၂၀၂၄ ကုန်ဆုံးသောနှစ်အတွက်

ဤမှတ်စုများသည် အဓိကကျသော အစိတ်အပိုင်းတစ်ခုဖြစ်ပြီး ပူးတွဲပါရှိသော ဘဏ္ဍာရေးရှင်းတမ်းများနှင့် တွဲဖက်ဖတ်ရှုသင့်ပါသည်။

**၂.၀၀ အရေးပါသော စာရင်းပိုင်းဆိုင်ရာ မူဝါဒများအကျဉ်းချုပ် (အဆက်)**

**(၃) အသိအမှတ်ပြုခြင်းမှကင်းလွတ်ခြင်း**

လုပ်ငန်းခွဲတစ်ခုတွင် အုပ်စု၏ပိုင်ဆိုင်မှုဆိုင်ရာ အကျိုးစီးပွားပြောင်းလဲမှုသည် လုပ်ငန်းခွဲအပေါ် ထိန်းချုပ်မှု ဆုံးရှုံးသွားသည့်အခါ၊ လက်အောက်ခံ၏ ပိုင်ဆိုင်မှုနှင့် အမည်ကောင်းတန်ဖိုးများ အပါအဝင် လုပ်ငန်းခွဲများ၏ ပိုင်ဆိုင်မှုနှင့် ရပိုင်ခွင့်များကို အသိအမှတ်မပြုပါ။

အစုရှယ်ယာတွင် စုဆောင်းထားသည့် အစုရှယ်ယာအတိုးကို မျှတသောတန်ဖိုးဖြင့် ပြန်လည်တိုင်းတာသည်။ ထိန်းချုပ်မှုဆုံးရှုံးသွားသည့်နေ့တွင် ထိန်းသိမ်းထားသည့်အတိုး၏တင်ဆောင်သည့်ပမာဏနှင့် အမြတ်နှင့်ဆုံးရှုံးမှု တွင် အသိအမှတ်ပြုထားသည့် ၎င်း၏မျှတသောတန်ဖိုးအကြား ကွာခြားချက်အား အသိအမှတ်မပြုပါ။

**(၁) ထိန်းချုပ်မှုမရှိသော အကျိုးစီးပွားများနှင့် အရောင်းအဝယ်များ**

လုပ်ငန်းခွဲအပေါ် ထိန်းချုပ်မှု ဆုံးရှုံးခြင်း မရှိသည့် လုပ်ငန်းခွဲတစ်ခုတွင် အုပ်စု၏ ပိုင်ဆိုင်မှုဆိုင်ရာ အပြောင်းအလဲများ ကို ကုမ္ပဏီ၏ အစုရှယ်ယာပိုင်ရှင်များနှင့် လွှဲပြောင်းမှုများအဖြစ် ထည့်သွင်းတွက်ချက် ပါသည်။ ထိန်းချုပ်ခြင်း မရှိသော အတိုး၏ တင်ဆောင်သည့်ပမာဏပြောင်းလဲမှုနှင့် ပေးဆောင်ခြင်းသို့မဟုတ် လက်ခံရရှိသည့် ထည့်သွင်းစဉ်းစားမှု၏ မျှတသောတန်ဖိုးအကြားကွာခြားချက်အားကုမ္ပဏီ၏ ရှယ်ယာပိုင်ဆိုင် သူများနှင့် အစုရှယ်ယာ ပိုင်ဆိုင်သူများ၏ အစုရှယ်ယာအတွင်းမှ အသိအမှတ်ပြုပါသည်။



ထာဝရနဒီအုပ်စု ကုမ္ပဏီများ (အများနှင့်သက်ဆိုင်သော) လီမိတက် နှင့် ၎င်း၏ လက်အောက်ခံ ကုမ္ပဏီများ  
စာရင်းစစ်အစီရင်ခံစာ

(မြန်မာနိုင်ငံကုမ္ပဏီများဥပဒေ ၂၀၁၇ အရ ပြည်ထောင်စုသမ္မတမြန်မာနိုင်ငံတွင် ဖွဲ့စည်းထားသောကုမ္ပဏီ)  
(ကုမ္ပဏီမှတ်ပုံတင် အမှတ် ၁၁၄၉၂၂၆၁၇ နေ့စွဲ ၁၀.၄.၂၀၁၄)

ဘဏ္ဍာရေးရှင်းတမ်းများပေါင်းချုပ်အပေါ်မှတ်စုများ

မတ်လ ၃၁၊ ၂၀၂၄ ကုန်ဆုံးသောနှစ်အတွက်

ဤမှတ်စုများသည် အဓိကကျသော အစိတ်အပိုင်းတစ်ခုဖြစ်ပြီး ပူးတွဲပါရှိသော ဘဏ္ဍာရေးရှင်းတမ်းများနှင့်  
တွဲဖက်ဖတ်ရှုသင့်ပါသည်။

၂.၀၀ အရေးပါသော စာရင်းပိုင်းဆိုင်ရာ မူဝါဒများအကျဉ်းချုပ် (အဆက်)

**(ဂ) တွဲဖက်ကုမ္ပဏီများ**

တွဲဖက်ကုမ္ပဏီများမှာ ကုမ္ပဏီအုပ်စုက ၎င်းတို့အပေါ်သိသာထင်ရှားသော ဩဇာသက်ရောက်မှုရှိသော်လည်း  
ထိန်းချုပ်နိုင်မှု မရှိသော အဖွဲ့အစည်းများ ဖြစ်ပါသည်။ ယေဘုယျအားဖြင့် ရှယ်ယာတစ်စုပိုင်ဆိုင်မှုအရေအတွက်  
၂၀% နှင့် ၅၀% ထက် မပိုသော မဲပေးခွင့်ရှိသည့်အဖွဲ့အစည်းများ ဖြစ်ပါသည်။ တွဲဖက်ကုမ္ပဏီများတွင်  
ရင်းနှီးမြှုပ်နှံမှုများကို Equity နည်းဖြင့်စာရင်းဖော်ပြပြီး တန်ဖိုးကျ ဆုံးရှုံးမှုများကို နှုတ်၍ ဘဏ္ဍာရေးရှင်းတမ်း  
ပေါင်းချုပ်တွင် စာရင်းဖော် ဆောင်ပါသည်။

**(၁) တွဲဖက်ကုမ္ပဏီတွင်ရင်းနှီးမြှုပ်နှံမှု**

တွဲဖက်ကုမ္ပဏီတွင် ရင်းနှီးမြှုပ်နှံမှုများကို equity နည်းဖြင့် လုပ်ဆောင်မှုဈေးနှုန်း (လုပ်ဆောင်မှုကုန်ကျစရိတ်  
အပါအဝင်) ဖြင့် ကနဦး စာရင်းရေးသွင်းပါသည်။ ဝယ်ယူပြီးသည့်နေ့ နောက်ပိုင်းတွင် သယ်ယူလာသည့်  
ငွေပမာဏ ကို အတိုး၊ အလျော့ပြုလုပ်ပြီး ရင်းနှီးမြှုပ်နှံသူ၏ အရှုံးအမြတ်ဝေစုကို စာရင်းတင်ပါသည်။

ရင်းနှီးမြှုပ်နှံသူ၏ အရှုံးအမြတ်ဝေစုကို ရင်းနှီးမြှုပ်နှံသူ၏ အရှုံး၊ အမြတ်စာရင်းတွင် စာရင်းရေးသွင်းပါသည်။

ရင်းနှီးမြှုပ်နှံထားသည့်အဖွဲ့အစည်းမှ ခွဲဝေရရှိမှုများသည် ရင်းနှီးမြှုပ်နှံမှု၏ သယ်ယူလာသည့်ငွေပမာဏ  
(လက်ကျန်) ကို လျော့ကျစေပါသည်။

ထာဝရနဒီအုပ်စု ကုမ္ပဏီများ (အများနှင့်သက်ဆိုင်သော) လီမိတက် နှင့် ၎င်း၏ လက်အောက်ခံ ကုမ္ပဏီများ  
စာရင်းစစ်အစီရင်ခံစာ

(မြန်မာနိုင်ငံကုမ္ပဏီများဥပဒေ ၂၀၁၇ အရ ပြည်ထောင်စုသမ္မတမြန်မာနိုင်ငံတွင် ဖွဲ့စည်းထားသောကုမ္ပဏီ)  
(ကုမ္ပဏီမှတ်ပုံတင် အမှတ် ၁၁၄၉၂၂၆၁၇ နေ့စွဲ ၁၀.၄.၂၀၁၄)

**ဘဏ္ဍာရေးရှင်းတမ်းများပေါင်းချုပ်အပေါ်မှတ်စုများ**

မတ်လ ၃၁၊ ၂၀၂၄ ကုန်ဆုံးသောနှစ်အတွက်

ဤမှတ်စုများသည် အဓိကကျသော အစိတ်အပိုင်းတစ်ခုဖြစ်ပြီး ပူးတွဲပါရှိသော ဘဏ္ဍာရေးရှင်းတမ်းများနှင့် တွဲဖက် ဖတ်ရှုသင့်ပါသည်။

**၂.၀၀ အရေးပါသော စာရင်းပိုင်းဆိုင်ရာ မူဝါဒများအကျဉ်းချုပ် (အဆက်)**

**(၂) Equity နည်းဖြင့် စာရင်းရေးဆွဲခြင်း**

Equity နည်းဖြင့်စာရင်းရေးဆွဲရာတွင် တွဲဖက်ကုမ္ပဏီများတွင် ကနဦးရင်းနှီးမြှုပ်နှံမှုပြုပြီး နောက်ပိုင်း ပေါ်ပေါက်လာသော အရှုံး၊ အမြတ် ဝေစုကို အရှုံး၊ အမြတ်စာရင်းတွင် ဖော်ဆောင်ပြီး ၎င်းကုမ္ပဏီများ၏ ရင်းနှီးမြှုပ်နှံမှု နောက်ပိုင်းကာလ အခြားအလုံးစုံ ပါဝင်သောဝင်ငွေကို အခြားအလုံးစုံပါဝင်သောဝင်ငွေတွင် စာရင်းဖော် ဆောင်ပါသည်။ ထိုရင်းနှီးမြှုပ်နှံမှု နောက်ပိုင်းကာလ ဆောင်ရွက်မှုများနှင့် တွဲဖက်ကုမ္ပဏီများထံမှ ခွဲဝေရရှိမှုများကို ရင်းနှီးမြှုပ်နှံမှုများ၏ သယ်ဆောင်တန်ဖိုး (carrying amount) တွင် စာရင်းညှိနှိုင်းပါသည်။ အခြားမည်သည့် လက်ငင်းမဟုတ်သော အကာအကွယ်မဲ့ ရပိုင်ခွင့်များအပါအဝင် တွဲဖက်ကုမ္ပဏီတစ်ခုတွင် ကုမ္ပဏီအုပ်စု၏ အရှုံးဝေစုသည် တွဲဖက်ကုမ္ပဏီရှိ ၎င်း၏ပိုင်ဆိုင်မှုနှင့် တူညီသောအခါ (သို့မဟုတ်)ကျော်လွန် သောအခါ ကုမ္ပဏီအုပ်စုသည် ပေးရန်တာဝန်မရှိခဲ့လျှင် (သို့မဟုတ်) တွဲဖက်ကုမ္ပဏီ၏ ကိုယ်စားပေးချေမှု မပြုလုပ်ခဲ့လျှင် နောက်ထပ်အရှုံးများကို စာရင်းရေးသွင်းမည် မဟုတ်ပါ။

တွဲဖက်ကုမ္ပဏီများနှင့် ကုမ္ပဏီအုပ်စုအကြား စာရင်းရေးသွင်းချက်များအပေါ် (unrealized profit) ကို တွဲဖက်ကုမ္ပဏီများတွင် ကုမ္ပဏီအုပ်စု၏ ပိုင်ဆိုင်မှုနှင့်ညီမျှသည်အထိ စာရင်းချေဖျက်သည်။ လုပ်ဆောင် ချက်များသည် လွှဲပြောင်းလိုက်သော ပိုင်ဆိုင်မှုများ၏ တန်ဖိုးလျော့ကျမှုကို အထောက်အထားမပြသလျှင် (Unrealised loss) ကိုလည်း စာရင်းချေဖျက်ပါသည်။

လက်အောက်ခံကုမ္ပဏီများ၏ စာရင်းရေးဆွဲခြင်းဆိုင်ရာမူဝါဒများကို ကုမ္ပဏီအုပ်စုက လက်ခံကျင့်သုံးသော မူဝါဒများနှင့်တသမတ်တည်းဖြစ်စေရန် လိုအပ်ပါကပြုပြင် ပြောင်းလဲထားပါသည်။

**(၃) အသိအမှတ်ပြုခြင်းမှကင်းလွတ်ခြင်း**

Group သည် သိသာထင်ရှားသော ဩဇာလွှမ်းမိုးမှု ဆုံးရှုံးသွားသောအခါ တွဲဖက်ကုမ္ပဏီများတွင် ရင်းနှီးမြှုပ်နှံမှုများကို အသိအမှတ်ပြုခြင်းမှ ကင်းလွတ်ပါသည်။

ထာဝရနိဒါန်းကုမ္ပဏီများ (အများနှင့်သက်ဆိုင်သော) လီမိတက် နှင့် ၎င်း၏ လက်အောက်ခံ ကုမ္ပဏီများ  
စာရင်းစစ်အစီရင်ခံစာ

(မြန်မာနိုင်ငံကုမ္ပဏီများဥပဒေ ၂၀၁၇ အရ ပြည်ထောင်စုသမ္မတမြန်မာနိုင်ငံတွင် ဖွဲ့စည်းထားသောကုမ္ပဏီ)  
(ကုမ္ပဏီမှတ်ပုံတင် အမှတ် ၁၁၄၉၂၂၆၁၇ နေ့စွဲ ၁၀.၄.၂၀၁၄)

ဘဏ္ဍာရေးရှင်းတမ်းများပေါင်းချုပ်အပေါ်မှတ်စုများ

မတ်လ ၃၁၊ ၂၀၂၄ ကုန်ဆုံးသောနှစ်အတွက်

ဤမှတ်စုများသည် အဓိကကျသော အစိတ်အပိုင်းတစ်ခုဖြစ်ပြီး ပူးတွဲပါရှိသော ဘဏ္ဍာရေးရှင်းတမ်းများနှင့်  
တွဲဖက် ဖတ်ရှုသင့်ပါသည်။

၂.၀၀ အရေးပါသော စာရင်းပိုင်းဆိုင်ရာ မူဝါဒများအကျဉ်းချုပ် (အဆက်)

၂.၀၅ နိုင်ငံခြားငွေကြေးအား ပြောင်းလဲသတ်မှတ်ခြင်း

(က) လုပ်ငန်းသုံးငွေကြေးနှင့် စာရင်းတွင် ဖော်ပြသည့်ငွေကြေး

ကုမ္ပဏီ၏ဘဏ္ဍာရေးစာရင်းရှင်းတမ်းများတွင်ပါဝင်သော အကြောင်းအရာများကို ကုမ္ပဏီ၏အဓိကကျသော  
စီးပွားရေးနယ်ပယ်တွင် အသုံးပြုသော ငွေကြေး (functional currency) ဖြင့်တိုင်းတာပါသည်။ ဘဏ္ဍာရေး  
ရှင်းတမ်းများတွင် မြန်မာကျပ်ငွေဖြင့်ဖော်ပြထားပြီး ယင်းမြန်မာကျပ်ငွေသည် ကုမ္ပဏီ၏ စာရင်းတင်ပြ သည့်  
ငွေကြေး (Presentation currency) ဖြစ်သည့်အပြင်လုပ်ငန်းဆောင်ရွက်သည့် ငွေကြေး (functional currency)  
လည်းဖြစ်သည်။ ငွေကြေးများအားလုံးကို အခြားနည်းလမ်းများဖြင့် ဖော်ပြထားခြင်းမရှိဘဲ မြန်မာကျပ်ဖြင့်  
ဖော်ပြထားပါသည်။

(ခ) နိုင်ငံခြားသုံးငွေဖြင့် အရောင်းအဝယ်ပြုလုပ်ခြင်း

နိုင်ငံခြားငွေဖြင့်ဖော်ပြသောငွေကြေးနှင့်သက်ဆိုင်သည့် ပိုင်ဆိုင်ပစ္စည်းနှင့်ပေးရန်တာဝန်များကို ဘဏ္ဍာရေးနှစ်  
ကုန်ဆုံးချိန်ရှိငွေလဲနှုန်းဖြင့် ပြောင်းလဲသတ်မှတ်ရာမှသော်လည်းကောင်း၊ ၎င်းနိုင်ငံခြားငွေကြေးများကို စာရင်း  
ရှင်းလင်းရာမှသော်လည်းကောင်း ဖြစ်ပေါ်လာသော နိုင်ငံခြားငွေအမြတ်၊ အရှုံးများကို ဝင်ငွေရှင်းတမ်း ပေါင်းချုပ်  
တွင် စာရင်းရေးသွင်းထားပါသည်။

နိုင်ငံခြားငွေဖြင့်ပြုလုပ်သော လုပ်ငန်းလုပ်ဆောင်ချက်များကို လုပ်ဆောင်ချက်ဖြစ်ပေါ်သည့် နေ့တွင်ရှိသော  
ငွေလဲနှုန်းဖြင့် လုပ်ငန်းဆောင်ရွက်သည့် ငွေကြေးအဖြစ်သို့ ပြောင်းလဲထားပါသည်။

(ဂ) ငွေလဲလှယ်နှုန်း ကွာခြားချက်များ

ငွေကြေးဆိုင်ရာ ပစ္စည်းများ လွှဲပြောင်းခြင်းတွင် ဖြစ်ပေါ်လာသော ဖလှယ်မှု၊ ကွဲလွဲမှုများကို တစ်နှစ်အတွက်  
ဝင်ငွေရှင်းတမ်းတွင် ထည့်သွင်းပါသည်။ ငွေကြေးမဟုတ်သော ပစ္စည်းတစ်ခုမှ အမြတ် သို့မဟုတ် အရှုံးကို  
ဝင်ငွေရှင်းတမ်းတွင် တိုက်ရိုက်အသိအမှတ်ပြုသည့်အခါ သက်ဆိုင်ရာ လဲလှယ်နှုန်းအမြတ် သို့မဟုတ် အရှုံးကို  
လက်ကျန်ရှင်းတမ်းတွင် တိုက်ရိုက်အသိအမှတ်ပြုပါသည်။



ထာဝရနဒီအုပ်စု ကုမ္ပဏီများ (အများနှင့်သက်ဆိုင်သော) လီမိတက် နှင့် ၎င်း၏ လက်အောက်ခံ ကုမ္ပဏီများ  
စာရင်းစစ်အစီရင်ခံစာ

(မြန်မာနိုင်ငံကုမ္ပဏီများဥပဒေ ၂၀၁၇ အရ ပြည်ထောင်စုသမ္မတမြန်မာနိုင်ငံတွင် ဖွဲ့စည်းထားသောကုမ္ပဏီ)  
(ကုမ္ပဏီမှတ်ပုံတင် အမှတ် ၁၁၄၉၂၂၆၁၇ နေ့စွဲ ၁၀.၄.၂၀၁၄)

ဘဏ္ဍာရေးရှင်းတမ်းများပေါင်းချုပ်အပေါ်မှတ်စုများ

မတ်လ ၃၁၊ ၂၀၂၄ ကုန်ဆုံးသောနှစ်အတွက်

ဤမှတ်စုများသည် အဓိကကျသော အစိတ်အပိုင်းတစ်ခုဖြစ်ပြီး ပူးတွဲပါရှိသော ဘဏ္ဍာရေးရှင်းတမ်းများနှင့်  
တွဲဖက် ဖတ်ရှုသင့်ပါသည်။

၂.၀၀ အရေးပါသော စာရင်းပိုင်းဆိုင်ရာ မူဝါဒများအကျဉ်းချုပ် (အဆက်)

၂.၀၆ ဝင်ငွေခွန်

ပေးဆောင်ရန်ရှိသော ဝင်ငွေခွန်ကို တွက်ချက်ရာတွင် ၎င်းတို့ရရှိထားသော ဝင်ငွေအပေါ် အကဲဖြတ်ကာ  
တွက်ချက်ပါသည်။ ဤစနစ်သည် အခွန်အရာရှိများ၏ အကန့်အသတ် သို့မဟုတ် ကြားဝင်စွက်ဖက်မှုမရှိဘဲ  
၎င်းတို့၏ကိုယ်ပိုင်အခွန်တာဝန်ကို တွက်ချက်ရန် တာဝန်ရှိသည့်စနစ်ဖြစ်ပါသည်။ အခွန်အရာရှိများသည်  
အခွန်ဆိုင်ရာ တာဝန်ဝတ္တရားများအတွက် သင့်လျော်သော စာရင်းအင်း၊ အကဲဖြတ်မှုနှင့် ပေးဆောင်မှုအတွက်  
တာဝန်ကို အခွန်ထမ်း ထံ လွှဲပြောင်းပေးပါသည်။

၂.၀၇ ကုန်သွယ်မှုနှင့် အခြားရရန်ရှိမှုများ

ကုန်သွယ်မှုနှင့် အခြားရရန်ရှိမှုများကို ကနဦးတွင် သင့်လျော်သောတန်ဖိုးဖြင့် စာရင်းရေးသွင်းပြီးနောက် effective  
interest method ကို အသုံးပြု၍နောက်ပိုင်းကာလတွင် လျော့ချပြီးတန်ဖိုးမှ ပျက်စီးဆုံးရှုံးမှု အတွက်လျာထား  
သောတန်ဖိုးကို နှုတ်၍ စာရင်းသယံဆောင်ပါသည်။

ပြန်၍မရနိုင်သော ခန့်မှန်းပမာဏအတွက် သင့်လျော်သောခွင့်ပြုချက်ဖြင့် ကုန်သွယ်မှုနှင့် အခြားရရန်ရှိမှုများတွင်  
လျော့ချရပါသည်။

ထာဝရနဒီအုပ်စု ကုမ္ပဏီများ (အများနှင့်သက်ဆိုင်သော) လီမိတက် နှင့် ၎င်း၏ လက်အောက်ခံ ကုမ္ပဏီများ  
စာရင်းစစ်အစီရင်ခံစာ

(မြန်မာနိုင်ငံကုမ္ပဏီများဥပဒေ ၂၀၁၇ အရ ပြည်ထောင်စုသမ္မတမြန်မာနိုင်ငံတွင် ဖွဲ့စည်းထားသောကုမ္ပဏီ)  
(ကုမ္ပဏီမှတ်ပုံတင် အမှတ် ၁၁၄၉၂၂၆၁၇ နေ့စွဲ ၁၀.၄.၂၀၁၄)

ဘဏ္ဍာရေးရှင်းတမ်းများပေါင်းချုပ်အပေါ်မှတ်စုများ

မတ်လ ၃၁၊ ၂၀၂၄ ကုန်ဆုံးသောနှစ်အတွက်

ဤမှတ်စုများသည် အဓိကကျသော အစိတ်အပိုင်းတစ်ခုဖြစ်ပြီး ပူးတွဲပါရှိသော ဘဏ္ဍာရေးရှင်းတမ်းများနှင့်  
တွဲဖက် ဖတ်ရှုသင့်ပါသည်။

၂.၀၀ အရေးပါ သော စာရင်းပိုင်းဆိုင်ရာ မူဝါဒများအကျဉ်းချုပ် (အဆက်)

၂.၀၈ ပုံသေပိုင်ပစ္စည်း

မြေယာနှင့် အဆောက်အအုံများကို ကနဦးတွင် ကုန်ကျစရိတ်ဖြင့် အသိအမှတ်ပြုပါသည်။ ဘိုးဘွားပိုင်မြေကို  
ပြန်လည်တန်ဖိုးဖြတ်သည့်ပမာဏဖြင့် စာရင်းရေးသွင်းပါသည်။ အဆောက်အအုံနှင့် ငှားရမ်းခွင့်မြေများကို  
ပြန်လည်တန်ဖိုးဖြတ်သည့်ပမာဏဖြင့် စာရင်းရေးသွင်းသောကြောင့် စုဆောင်းမှုတန်ဖိုးလျော့ခြင်းနှင့်  
စုပြုချွတ်ယွင်း ဆုံးရှုံးမှုများ လျော့နည်းစေပါသည်။

အခြားပုံသေပိုင်ပစ္စည်းနှင့် ပစ္စည်းများကို စုဆောင်းငွေတန်ဖိုးလျော့ နည်းဖြင့် ကုန်ကျစရိတ်ကို ဖော်ပြပါသည်။  
တန်ဖိုးလျော့ခြင်းကို ပိုင်ဆိုင်မှု၏ ခန့်မှန်းအသုံးဝင်မှုသက်တမ်းပေါ်တွင်မူတည်၍ မျဉ်းဖြောင့်နည်းဖြင့် တွက်ချက်  
ထားပါသည်။ တန်ဖိုးလျော့ခြင်းအား Management မှသတ်မှတ်ထားသောနှုန်းထားများအတိုင်း စတင်ပိုင်ဆိုင်  
သည့်နေ့မှစ၍ တွက်ချက်ပါသည်။ တန်ဖိုးလျော့သက်တမ်းမှာ အောက်ပါအတိုင်းဖြစ်သည်-

ပရိဘောဂနှင့် တန်ဆာပလာများ	၅-၁၀ နှစ်
ရုံးသုံးပစ္စည်းကိရိယာများ	၅-၁၀ နှစ်
ယာဉ်နှင့် ယာဉ်ပစ္စည်းများ	၅-၁၀ နှစ်
ကွန်ပျူတာနှင့် စက်ပစ္စည်းများ	၅-၁၀ နှစ်
အခြားပစ္စည်းများ	၅-၁၀ နှစ်

တာဝန်ရှိသူများ (အများနှင့်သက်ဆိုင်သော) လိမ္မော်နှင့် ၎င်း၏ လက်အောက်ခံ ကုမ္ပဏီများ  
စာရင်းစစ်အစီရင်ခံစာ

(မြန်မာနိုင်ငံကုမ္ပဏီများဥပဒေ ၂၀၁၇ အရ ပြည်ထောင်စုသမ္မတမြန်မာနိုင်ငံတွင် ဖွဲ့စည်းထားသောကုမ္ပဏီ)  
(ကုမ္ပဏီမှတ်ပုံတင် အမှတ် ၁၁၄၉၂၂၆၁၇ နေ့စွဲ ၁၀.၄.၂၀၁၄)

ဘဏ္ဍာရေးရှင်းတမ်းများပေါင်းချုပ်အပေါ်မှတ်စုများ

မတ်လ ၃၁၊ ၂၀၂၄ ကုန်ဆုံးသောနှစ်အတွက်

ဤမှတ်စုများသည် အဓိကကျသော အစိတ်အပိုင်းတစ်ခုဖြစ်ပြီး ပူးတွဲပါရှိသော ဘဏ္ဍာရေးရှင်းတမ်းများနှင့်  
တွဲဖက် ဖတ်ရှုသင့်ပါသည်။

၂.၀၀ အရေးပါသော စာရင်းပိုင်းဆိုင်ရာ မူဝါဒများအကျဉ်းချုပ် (အဆက်)

၂.၀၉ ထိတွေ့ကိုင်တွယ်၍မရသောပစ္စည်းများ

(က) အမည်ကောင်းတန်ဖိုး

အမည်ကောင်းတန်ဖိုးအား ထိတွေ့ကိုင်တွယ်၍မရသောပစ္စည်း အဖြစ် တွဲဖက်ကုမ္ပဏီများတွင် မူရင်းတန်ဖိုးမှ  
စုစုပေါင်း ချွတ်ယွင်းဆုံးရှုံးငွေပမာဏ နှုတ်၍ သီးခြားစီ စာရင်းသယံ ဆောင်ပါသည်။ အမည်ကောင်းတန်ဖိုး သည်  
တွဲဖက်ကုမ္ပဏီများ၏ ရင်းနှီးမြှုပ်နှံမှုပမာဏတွင်ပါဝင်ပါသည်။ တွဲဖက်ကုမ္ပဏီများ၏ အမြတ်အစွန်းများနှင့်  
ဆုံးရှုံးမှုများတွင် ရောင်းချသည့်အဖွဲ့အစည်းနှင့် သက်ဆိုင်သည့် အမည်ကောင်းတန်ဖိုး ပမာဏ ပါဝင်ပါသည်။

(ခ) အခြားသော မထိတွေ့နိုင်သော ပိုင်ဆိုင်မှုများ

မထိတွေ့နိုင်သောပိုင်ဆိုင်မှုများကို ကုန်ကျစရိတ်ဖြင့် ကနဦးတိုင်းတာသည်။ ချွတ်ယွင်း ဆုံးရှုံးမှု လျော့နည်း စေ  
သည့် တန်ဖိုးဖြင့် သယ်ဆောင်သွားသင့်သည်။ ကုမ္ပဏီသည် မထိတွေ့နိုင်သောပိုင်ဆိုင်မှု အမျိုးအစားတစ်ခုစီ  
အတွက် ကုန်ကျစရိတ်ပုံစံ သို့မဟုတ် ပြန်လည်အကဲဖြတ်မှုပုံစံကို ရွေးချယ်ရမည်ဖြစ်သည်။



ထာဝရနဒီအုပ်စု ကုမ္ပဏီများ (အများနှင့်သက်ဆိုင်သော) လီမိတက် နှင့် ၎င်း၏ လက်အောက်ခံ ကုမ္ပဏီများ  
စာရင်းစစ်အစီရင်ခံစာ

(မြန်မာနိုင်ငံကုမ္ပဏီများဥပဒေ ၂၀၁၇ အရ ပြည်ထောင်စုသမ္မတမြန်မာနိုင်ငံတွင် ဖွဲ့စည်းထားသောကုမ္ပဏီ)  
(ကုမ္ပဏီမှတ်ပုံတင် အမှတ် ၁၁၄၉၂၂၆၁၇ နေ့စွဲ ၁၀.၄.၂၀၁၄)

ဘဏ္ဍာရေးရှင်းတမ်းများပေါင်းချုပ်အပေါ်မှတ်စုများ

မတ်လ ၃၁၊ ၂၀၂၄ ကုန်ဆုံးသောနှစ်အတွက်

ဤမှတ်စုများသည် အဓိကကျသော အစိတ်အပိုင်းတစ်ခုဖြစ်ပြီး ပူးတွဲပါရှိသော ဘဏ္ဍာရေးရှင်းတမ်းများနှင့်  
တွဲဖက် ဖတ်ရှုသင့်ပါသည်။

၂.၀၀ အရေးပါသော စာရင်းပိုင်းဆိုင်ရာ မူဝါဒများအကျဉ်းချုပ် (အဆက်)

၂.၁၀ ငွေကြေးမဟုတ်သော ပိုင်ဆိုင်မှုများ ဆုံးရှုံးခြင်း

ပိုင်ဆိုင်မှု၊ စက်ရုံနှင့် စက်ကိရိယာများ ဆုံးရှုံးရန် အရိပ်အယောင်များရှိပါက ဆုံးရှုံးမှုအတွက် ပြန်လည်  
သုံးသပ်ပါသည်။ ပိုင်ဆိုင်မှု၏ပြန်လည်ရရှိနိုင်သည့်ပမာဏသည် ၎င်း၏သယ်ဆောင်သည့်ပမာဏထက်နည်း သည်  
ဟု ခန့်မှန်းပါက၊ ပိုင်ဆိုင်မှု၏သယ်ဆောင်သည့်ပမာဏကို ၎င်း၏ပြန်လည်ရရှိနိုင် သည့်ပမာဏသို့ လျှော့ချ  
မည်ဖြစ်သည်။ ပမာဏနှင့် ပြန်လည်ရရှိနိုင်သည့်ပမာဏအကြား ကွာခြားချက်ကို အလုံးစုံဝင်ငွေ  
စာရင်းရှင်းတမ်းတွင် ချွတ်ယွင်းဆုံးရှုံးမှုအဖြစ် အသိအမှတ်ပြုမည်ဖြစ်ပါသည်။

၂.၁၁ တွဲဖက်ကုမ္ပဏီများတွင်ရင်းနှီးမြှုပ်နှံမှု

တွဲဖက်ကုမ္ပဏီတွင် ရင်းနှီးမြှုပ်နှံမှုများကို equity နည်းဖြင့် လုပ်ဆောင်မှုဈေးနှုန်း(လုပ်ဆောင်မှုကုန်ကျစရိတ်  
အပါအဝင်) ဖြင့် ကနဦး စာရင်းရေးသွင်းပါသည်။ ဝယ်ယူပြီးသည့်နေ့ နောက်ပိုင်းတွင် သယ်ယူလာသည့်  
ငွေပမာဏကို အတိုး၊ အလျော့ပြုလုပ်ပြီး ရင်းနှီးမြှုပ်နှံသူ၏ အရုံးအမြတ်ဝေစုကို စာရင်းတင်ပါသည်။

ရင်းနှီးမြှုပ်နှံသူ၏ အရုံး၊ အမြတ်ဝေစုကို ရင်းနှီးမြှုပ်နှံသူ၏ အရုံး၊ အမြတ်စာရင်းတွင် စာရင်းရေးသွင်းပါသည်။  
ရင်းနှီးမြှုပ်နှံထားသည့် အဖွဲ့အစည်းမှခွဲဝေရရှိမှုများသည် ရင်းနှီးမြှုပ်နှံမှု၏ သယ်ယူလာသည့်ငွေပမာဏ  
(လက်ကျန်) ကို လျော့ကျစေပါသည်။

၂.၁၂ ငွေနှင့် ငွေသားညီမျှသောလက်ကျန်များ

ငွေနှင့် ငွေသားညီမျှသောလက်ကျန်များတွင် လက်ဝယ်ရှိ ငွေသားလက်ကျန်နှင့် ဘဏ်ရှိငွေလက်ကျန်များ ပါဝင်  
ပါသည်။

ထာဝရနိဒါန်ကုမ္ပဏီများ (အများနှင့်သက်ဆိုင်သော) လီမိတက် နှင့် ၎င်း၏ လက်အောက်ခံ ကုမ္ပဏီများ  
စာရင်းစစ်အစီရင်ခံစာ

(မြန်မာနိုင်ငံကုမ္ပဏီများဥပဒေ ၂၀၁၇ အရ ပြည်ထောင်စုသမ္မတမြန်မာနိုင်ငံတွင် ဖွဲ့စည်းထားသောကုမ္ပဏီ)  
(ကုမ္ပဏီမှတ်ပုံတင် အမှတ် ၁၁၄၉၂၂၆၁၇ နေ့စွဲ ၁၀.၄.၂၀၁၄)

ဘဏ္ဍာရေးရှင်းတမ်းများပေါင်းချုပ်အပေါ်မှတ်စုများ

မတ်လ ၃၁၊ ၂၀၂၄ ကုန်ဆုံးသောနှစ်အတွက်

ဤမှတ်စုများသည် အဓိကကျသော အစိတ်အပိုင်းတစ်ခုဖြစ်ပြီး ပူးတွဲပါရှိသော ဘဏ္ဍာရေးရှင်းတမ်းများနှင့်  
တွဲဖက် ဖတ်ရှုသင့်ပါသည်။

၂.၀၀ အရေးပါသော စာရင်းပိုင်းဆိုင်ရာ မူဝါဒများအကျဉ်းချုပ် (အဆက်)

၂.၁၃ လျာထားငွေများ

ကုမ္ပဏီသည် အတိတ်ကာလအဖြစ်အပျက်များ၏ အကျိုးရလဒ်အတွက် လက်ရှိတွင် ဥပဒေအရ တာဝန်ရှိသော  
(သို့မဟုတ်) အပြုသဘောဆောင်၍ ပေးရန်တာဝန်ရှိသောငွေများကို လျာထားငွေများအဖြစ် စာရင်းသွင်းပါသည်။  
ပေးရန်တာဝန်ရှိသောငွေများကို ပေးချေရန်အတွက် လုပ်ငန်း၏အရင်းအမြစ်များ စီးထွက်ရန်အလားအလာရှိပြီး  
ပေးချေရမည့်ပမာဏကိုတိကျသေချာစွာ ခန့်မှန်းနိုင်ရမည်။ အနာဂတ်လုပ်ငန်း၏ ဆောင်ရွက်ချက် ဆုံးရှုံးမှုများကို  
လျာထားငွေများအဖြစ် မသတ်မှတ်ပါ။

၂.၁၄ ကုန်သွယ်မှုနှင့် အခြားပေးရန်ရှိသူများ

ကုန်သွယ်မှုနှင့် အခြားပေးရန်ရှိသူများကို ကနဦးတွင်သင့်လျော်သောတန်ဖိုးဖြင့် စာရင်းရေးသွင်းပြီးနောက် effective  
interest method ကို အသုံးပြု၍ နောက်ပိုင်းကာလတွင် လျော့ချပြီးတန်ဖိုးဖြင့် စာရင်းသယံဆောင်ပါသည်။

တာဝန်ရှိသူများ (အများနှင့်သက်ဆိုင်သော) လိမ္မော်ကန် နှင့် ၎င်း၏ လက်အောက်ခံ ကုမ္ပဏီများ  
စာရင်းစစ်အစီရင်ခံစာ

(မြန်မာနိုင်ငံကုမ္ပဏီများဥပဒေ ၂၀၁၇ အရ ပြည်ထောင်စုသမ္မတမြန်မာနိုင်ငံတွင် ဖွဲ့စည်းထားသောကုမ္ပဏီ)  
(ကုမ္ပဏီမှတ်ပုံတင် အမှတ် ၁၁၄၉၂၂၆၁၇ နေ့စွဲ ၁၀.၄.၂၀၁၄)

ဘဏ္ဍာရေးရှင်းတမ်းများပေါင်းချုပ်အပေါ်မှတ်စုများ

မတ်လ ၃၁၊ ၂၀၂၄ ကုန်ဆုံးသောနှစ်အတွက်

ဤမှတ်စုများသည် အဓိကကျသော အစိတ်အပိုင်းတစ်ခုဖြစ်ပြီး ပူးတွဲပါရှိသော ဘဏ္ဍာရေးရှင်းတမ်းများနှင့်  
တွဲဖက် ဖတ်ရှုသင့်ပါသည်။

၂.၀၀ အရေးပါသော စာရင်းပိုင်းဆိုင်ရာ မူဝါဒများအကျဉ်းချုပ် (အဆက်)

၂.၁၅ ဆက်စပ်ပါတီများနှင့် ဆက်စပ်ပါတီများ လွှဲပြောင်းမှုများ

ဆက်စပ်ပါတီများသည် ကုမ္ပဏီ၏ဘဏ္ဍာရေးရှင်းတမ်းများကို ပြင်ဆင်သည့်အဖွဲ့အစည်းနှင့် ဆက်စပ်နေသော  
ပုဂ္ဂိုလ်များ သို့မဟုတ် အဖွဲ့အစည်းများဖြစ်သည်။ လူတစ်ဦးသည် အစီရင်ခံခြင်းအဖွဲ့အစည်းအပေါ် ထိန်းချုပ်မှု  
သို့မဟုတ် ပူးတွဲထိန်းချုပ်မှုတွင် အစီရင်ခံသည့်အဖွဲ့အစည်းအပေါ် သိသာထင်ရှားသော သြဇာလွှမ်းမိုးမှုရှိခြင်း၊  
အဖွဲ့အစည်း၏ အဓိကစီမံခန့်ခွဲရေးဝန်ထမ်းများ သို့မဟုတ် အဖွဲ့အစည်းသည် လုပ်ငန်း (သို့မဟုတ်) မိခင်  
ကုမ္ပဏီ၏ စီမံခန့်ခွဲမှုတွင် အဓိကအဖွဲ့ဝင်တစ်ဦးဖြစ်ခြင်း၊ လုပ်ငန်း၏ ပူးတွဲအဖွဲ့အစည်းဖြစ်ခြင်း၊ အဖွဲ့အစည်း  
သည် ဝန်ထမ်းအကျိုးအလို့ငှာ တာဝန်ထမ်းဆောင်ကာလနောက်ပိုင်း ဝန်ထမ်းများ၏အကျိုးစီးပွားအတွက်  
စီမံကိန်းဆောင်ရွက်သူ (သို့မဟုတ်) အဖွဲ့အစည်းနှင့် လုပ်ငန်းဆက်စပ်မှုရှိသော မည်သည့် အဖွဲ့အစည်း မဆို  
ဖြစ်သည်။

ဆက်စပ်ပါတီဆိုသည်မှာ ကုမ္ပဏီများအကြား အရင်းအမြစ်များ၊ ဝန်ဆောင်မှုများ သို့မဟုတ် တာဝန်ဝတ္တရား  
များကို လွှဲပြောင်းပေးခြင်း၊ စီမံခန့်ခွဲရေး ဝန်ထမ်းများသည် အဖွဲ့အစည်း၏ အဓိက ဒါ ရိုက်တာများ အပါ အဝင်  
အဖွဲ့အစည်း၏လုပ်ငန်းဆောင်တာများကို စီစဉ်ခြင်း၊ ညွှန်ကြားခြင်းနှင့် ထိန်းချုပ်ခြင်း အတွက် အခွင့်အာဏာနှင့်  
တာဝန်ရှိသော ပုဂ္ဂိုလ်များဖြစ်သည်။

သက်ဆိုင်သူများကြားတွင်အရောင်းအဝယ်ပြုလုပ်မှုများရှိခဲ့ပါကဆက်စပ်အဖွဲ့များ၏ ဆက်ဆံရေးသဘောသဘာဝ  
အပြင်ငွေရေးကြေးရေးရှင်းတမ်းများပေါ်ရှိဆက်ဆံရေးလိုအပ်သော အရောင်းအဝယ်များနှင့် လက်ကျန်ငွေများ  
အကြောင်း အချက်အလက်များကို ထုတ်ဖော်ပါ။ ဤထုတ်ဖော်ချက်များကို သက်ဆိုင်ရာပါတီများ၏ အမျိုးအစား  
တစ်ခုစီအတွက် သီးခြားပြုလုပ်မည်ဖြစ်ပြီး စည်းကမ်းသတ်မှတ်ချက်များအပါအဝင် ကျန်ရှိနေသော လက်ကျန်  
ပမာဏနှင့် ငွေပေးငွေယူပမာဏများ ပါဝင်မည်ဖြစ်သည်။



ထာဝရနဒီအုပ်စု ကုမ္ပဏီများ (အများနှင့်သက်ဆိုင်သော) လီမိတက် နှင့် ၎င်း၏ လက်အောက်ခံ ကုမ္ပဏီများ  
စာရင်းစစ်အစီရင်ခံစာ

(မြန်မာနိုင်ငံကုမ္ပဏီများဥပဒေ ၂၀၁၇ အရ ပြည်ထောင်စုသမ္မတမြန်မာနိုင်ငံတွင် ဖွဲ့စည်းထားသောကုမ္ပဏီ)  
(ကုမ္ပဏီမှတ်ပုံတင် အမှတ် ၁၁၄၉၂၂၆၁၇ နေ့စွဲ ၁၀.၄.၂၀၁၄)

ဘဏ္ဍာရေးရှင်းတမ်းများပေါင်းချုပ်အပေါ်မှတ်စုများ

မတ်လ ၃၁၊ ၂၀၂၄ ကုန်ဆုံးသောနှစ်အတွက်

ဤမှတ်စုများသည် အဓိကကျသော အစိတ်အပိုင်းတစ်ခုဖြစ်ပြီး ပူးတွဲပါရှိသော ဘဏ္ဍာရေးရှင်းတမ်းများနှင့်  
တွဲဖက် ဖတ်ရှုသင့်ပါသည်။

## ၃.၀၀ မတည်ရင်းနှီးငွေ

၁၀၀% ထုတ်ဝေပြီးအစုရှယ်ယာမတည်ရင်းနှီးငွေမှာ ကျပ်ငွေ ၁၃,၆၃၈,၅၉၉,၀၀၀ ဖြစ်ပြီး အစုရှယ်ယာ  
အရေအတွက်မှာ ၁၉,၉၇၇,၂၂၃ ရှယ်ယာ နှင့် အစုရှယ်ယာရှင်များမှာ အောက်ပါအတိုင်းဖြစ်သည်-

### အစုရှယ်ယာရှင်များ နှင့် ဒါရိုက်တာအဖွဲ့ဝင်များ

၁။ ဦးကျော်လွင်ဦး	မန်နေဂျင်းဒါရိုက်တာ
၂။ ဒေါ်စောစန္ဒာ	ဒါရိုက်တာ
၃။ ဦးမောင်မောင်ဦး	ဒါရိုက်တာ
၄။ ဦးအောင်မင်းဟန်	ဒါရိုက်တာ
၅။ ဒေါ်ခင်ဆုံ	ဒါရိုက်တာ
၆။ ဒေါ်ဝတ်မှုံ	ဒါရိုက်တာ
၇။ ဦးသန်းအောင် @ Bemay Barua	ဒါရိုက်တာ
၈။ ဒေါ်နှင်းရီမွန်	ဒါရိုက်တာ
၉။ ဒေါ်လဲ့လဲ့မူ	ဒါရိုက်တာ
၁၀။ ဒေါ်ဇင်ငြိမ်းထွေး	ဒါရိုက်တာ

ထာဝရနဒီအုပ်စု ကုမ္ပဏီများ (အများနှင့်သက်ဆိုင်သော) လီမိတက် နှင့် ၎င်း၏ လက်အောက်ခံ ကုမ္ပဏီများ

စာရင်းစစ်ဆေးပြီးသောငွေစာရင်းရှင်းတမ်းများ

၂၀၂၄ ခုနှစ် မတ်လ ၃၁ ရက်နေ့ တွင် ကုန်ဆုံးသော နှစ်အတွက်

ဘဏ္ဍာရေးအခြေအနေပြရှင်းတမ်းမှတ်စုများ

မှတ်စု ၄.၀၀ ပုံသေပိုင်ပစ္စည်း

မှတ်စု ၄.၁၀ ပုံသေပိုင်ပစ္စည်း

မြေနှင့်အဆောက်အအုံ၊ စက်နှင့် စက်ပစ္စည်းများကို ဇယား (၁) တွင် ဖော်ပြထားပါသည်။

		၂၀၂၂-၂၀၂၃	၂၀၂၃-၂၀၂၄
		၁.၄.၂၀၂၂-၃၁.၃.၂၀၂၃	၁.၄.၂၀၂၃-၃၁.၃.၂၀၂၄
		မြန်မာကျပ်ငွေထောင်ပေါင်း	မြန်မာကျပ်ငွေထောင်ပေါင်း
မှတ်စု ၄.၂၀	ထိတွေ့ကိုင်တွယ်၍မရသောပစ္စည်း	၈၅, ၀၂၇	၈၂, ၀၁၉
	အမည်ကောင်းတန်ဖိုး	၂၅, ၁၉၃	၂၅, ၁၉၃
	ဆော့ဝဲ(လ်)	၅၉, ၈၃၄	၅၆, ၈၂၆
	ထိတွေ့ကိုင်တွယ်၍မရသောပစ္စည်း - ဆော့ဝဲ(လ်)		
	ကို ဇယား (၂) တွင် ဖော်ပြထားပါသည်။		
		၈၅, ၀၂၇	၈၂, ၀၁၉
<b>အမည်ကောင်းတန်ဖိုး</b>			
<b>တန်ဖိုး</b>			
	နှစ်စလက်ကျန်	၂၅, ၁၉၃	၂၅, ၁၉၃
	နှစ်အတွင်းတိုးခြင်း/(လျော့ခြင်း)		
	နှစ်ဆုံးလက်ကျန်	၂၅, ၁၉၃	၂၅, ၁၉၃
<b>စုဆောင်းထားသောချွတ်ယွင်းဆုံးရှုံးမှု</b>			
	နှစ်စလက်ကျန်	-	-
	နှစ်အတွင်းချွတ်ယွင်းဆုံးရှုံးမှု တိုး/(လျော့)	-	-
	နှစ်ဆုံးလက်ကျန်	-	-
	အသားတင်အမည်ကောင်းတန်ဖိုး	၂၅, ၁၉၃	၂၅, ၁၉၃

ထာဝရနဒီအုပ်စု ကုမ္ပဏီများ (အများနှင့်သက်ဆိုင်သော) လိမ္မိတက် နှင့် ၎င်း၏ လက်အောက်ခံ ကုမ္ပဏီများ  
စာရင်းစစ်ဆေးပြီးသောငွေစာရင်းရှင်းတမ်းများ

၂၀၂၄ ခုနှစ် မတ်လ ၃၁ ရက်နေ့ တွင် ကုန်ဆုံးသော နှစ်အတွက်

ဘဏ္ဍာရေးအခြေအနေပြရှင်းတမ်းမှတ်စုများ

မှတ်စု ၄.၀၀ ပုံသေပိုင်ပစ္စည်း (အဆက်)

	၂၀၂၂-၂၀၂၃ ၁.၄.၂၀၂၂-၃၁.၃.၂၀၂၃ မြန်မာကျပ်ငွေထောင်ပေါင်း	၂၀၂၃-၂၀၂၄ ၁.၄.၂၀၂၃-၃၁.၃.၂၀၂၄ မြန်မာကျပ်ငွေထောင်ပေါင်း
မှတ်စု ၄.၃၀ တွဲဖက်ကုမ္ပဏီတွင် ရင်းနှီးမြှုပ်နှံမှု	၁, ၄၁၀, ၄၉၆	၁, ၃၂၅, ၄၂၉
နှစ်စလက်ကျန်	၁, ၄၁၁, ၃၅၅	၁, ၄၁၀, ၄၉၆
<u>လက်အောက်ခံကုမ္ပဏီမှရယူမှု</u>		
- EFR LDC		
ရှယ်ယာမှဆုံးရှုံးမှု	(၈၅၉)	(၈၅, ၀၆၇)
နှစ်ဆုံးလက်ကျန်	၁, ၄၁၀, ၄၉၆	၁, ၃၂၅, ၄၂၉

၂၀၂၂-၂၀၂၃  
၁.၄.၂၀၂၂-၃၁.၃.၂၀၂၃  
မြန်မာကျပ်ငွေထောင်ပေါင်း

၂၀၂၃-၂၀၂၄  
၁.၄.၂၀၂၃-၃၁.၃.၂၀၂၄  
မြန်မာကျပ်ငွေထောင်ပေါင်း

	KEFR JV	KEFR JV
ရပိုင်ခွင့်များ	၃, ၆၁၄, ၆၆၄	၃, ၄၂၀, ၅၂၅
ပေးရန်တာဝန်များ	၉၇, ၄၄၂	၁၀၅, ၆၉၅
ဝင်ငွေ	၁, ၂၂၀, ၁၂၈	၁, ၀၅၉, ၈၂၂
နှစ်အတွင်း အမြတ်/(အရှုံး)	၁၂၉, ၁၉၆	(၂၀၂, ၃၉၂)
အစုရှယ်ယာမှရရှိမှုအချိုး	၃၀%	၃၀%

၂၀၂၂-၂၀၂၃  
၁.၄.၂၀၂၂-၃၁.၃.၂၀၂၃  
မြန်မာကျပ်ငွေထောင်ပေါင်း

၂၀၂၃-၂၀၂၄  
၁.၄.၂၀၂၃-၃၁.၃.၂၀၂၄  
မြန်မာကျပ်ငွေထောင်ပေါင်း

	HITLC JV	HITLC JV
ရပိုင်ခွင့်များ	၉, ၈၁၇, ၃၁၃	၁၁, ၆၀၈, ၅၀၃
ပေးရန်တာဝန်များ	၈, ၂၁၅, ၃၉၅	၁၀, ၀၅၆, ၂၇၈
ဝင်ငွေ	၂၂, ၉၄၅	-
နှစ်အတွင်း အမြတ်/(အရှုံး)	(၈၀, ၈၅၃)	(၄၉, ၆၉၃)
အစုရှယ်ယာမှရရှိမှုအချိုး	၄၉%	၄၉%



ထာဝရဒီအုပ်စု ကုမ္ပဏီများ (အများနှင့်သက်ဆိုင်သော) လီမိတက် နှင့် ၎င်း၏ လက်အောက်ခံ ကုမ္ပဏီများ  
စာရင်းစစ်ဆေးပြီးသောငွေစာရင်းတမ်းများ

၂၀၂၄ ခုနှစ် မတ်လ ၃၁ ရက်နေ့ တွင် ကုန်ဆုံးသော နှစ်အတွက်

ဘဏ္ဍာရေးအခြေအနေပြရှင်းတမ်းမှတ်စုများ

မှတ်စု ၄.၀၀ ပုံသေပိုင်ပစ္စည်း

တွဲဖက်ကုမ္ပဏီတွင် ရင်းနှီးမြှုပ်နှံမှု

မှတ်စု ၄.၃ တွဲဖက်ကုမ္ပဏီတွင် ရင်းနှီးမြှုပ်နှံမှု (အဆက်)

အမည်

အခြေခံလုပ်ငန်းများ

ဖွဲ့စည်းသောနိုင်ငံ

၂၀၂၂-၂၀၂၃

၂၀၂၃-၂၀၂၄

၁.၄.၂၀၂၃-၃၁.၃.၂၀၂၃

၁.၄.၂၀၂၃-၃၁.၃.၂၀၂၄

ကုန်တင်ယာဉ် (ပြည်တွင်းနှင့် နယ်စပ်ဖြတ်ကျော်) ဝန်ဆောင်မှု၊  
ကုန်းတွင်းကုန်တိုက်နာ ပို့ဆောင်ခြင်းလုပ်ငန်းနှင့် ဆက်စပ်သော  
ထောက်ပံ့ပို့ဆောင်ရေး ဝန်ဆောင်မှု၊ ဇယားဖြိုခြင်းနှင့် ရှင်းလင်းခြင်း  
ဝန်ဆောင်မှု၊ စစ်ဆေးခြင်း၊ သီးသန့်ခွဲထားခြင်းနှင့်  
ပြည်တွင်းရေကြောင်းပို့ဆောင်ရေး ဝန်ဆောင်မှုပေးခြင်း။

ကာမီဂုမီ အီးအက်ဖ်အေ လော့ဂျက်စတစ် (မြန်မာ)

ကုမ္ပဏီလီမိတက် (KEFR)

၃၀%

၃၀%

ကောင်းမွန်သောထောက်ပံ့ရေးနှင့်သယ်ယူပို့ဆောင်ရေး အတွက်၊  
ကုန်တိုက်နာဝန်ဆောင်မှုများ၊  
အဏ္ဏဝါကုန်တိုက်နာသယ်ယူပို့ဆောင်ရေး၊ ကုန်းတွင်းဂိတ်နှင့်  
ထောက်ပံ့ပို့ဆောင်ရေးစင်တာ၊ မို့ကုန်တိုက်ဖြိုဝန်ဆောင်မှုများ၊  
နှောင်ကြိုးမဲ့ပိုင်ဝန်ဆောင်မှု၊  
ပြည်တွင်းကုန်တိုက်နာပိုင်ဝန်ဆောင်မှုများနှင့်  
အအေးကွင်းဆက်ဝန်ဆောင်မှုများ။

လိုင်အင်(န်)လဲ(န်)တာမီနီ(လ်)အန်လော့ဂျစ်စတစ်(စ်)ကုမ္ပဏီ

လီမိတက် (HITLC)

မြန်မာ

၄၉%

၄၉%

အထက်ဖော်ပြပါ ဆက်စပ်လုပ်ငန်းတွင် အုပ်စုမှ တိုက်ရိုက်နှင့် သွယ်ဝိုက်သောနည်းဖြင့် အုပ်စုအကျယ်ပယ်များသာ ပါဝင်သည့် အရင်းအနှီးရှိသည်။  
အုပ်စု သည် KEFR JV တွင် တိုက်ရိုက်အကျိုးစီးပွား 14.19% နှင့် အစားစေလို ရေးစာ(ရ်) ထရေဒင်း ကုမ္ပဏီ လီမိတက် သည် KEFR JV တွင် သွယ်ဝိုက်သောအားဖြင့် ၁၅.၈၁% ရှယ်ယာ  
အကျိုးစီးပွားကို ကိုင်ဆောင်ထားသည်။

ထာဝရနဒီအုပ်စု ကုမ္ပဏီများ (အများနှင့်သက်ဆိုင်သော) လီမိတက် နှင့် ၎င်း၏ လက်အောက်ခံ ကုမ္ပဏီများ  
စာရင်းစစ်ဆေးပြီးသောစာရင်းရှင်းတမ်းများ

၂၀၂၄ ခုနှစ် မတ်လ ၃၁ ရက်နေ့ တွင် ကုန်ဆုံးသော နှစ်အတွက်

ဘဏ္ဍာရေးအခြေအနေပြရှင်းတမ်းမှတ်စုများ

မှတ်စု ၄.၀၀ ပုံသေပိုင်ပစ္စည်း (အဆက်)

		၂၀၂၂-၂၀၂၃	၂၀၂၃-၂၀၂၄
		၁.၄.၂၀၂၂-၃၁.၃.၂၀၂၃ မြန်မာကျပ်ငွေထောင်ပေါင်း	၁.၄.၂၀၂၃-၃၁.၃.၂၀၂၄ မြန်မာကျပ်ငွေထောင်ပေါင်း
မှတ်စု ၄.၄၀	ပို့မြို့ရေးစီမံကိန်းပရောဂျက်	၃, ၁၉၄,၅၀၈	၃, ၂၃၆,၂၅၉
	နှစ်စလက်ကျန်	၃, ၁၇၇,၁၈၁	၃, ၁၉၄,၅၀၈
	ပေါင်း		
	ဆောက်လုပ်ရေးစရိတ်များ	၂, ၃၆၉	၁၄, ၆၅၀
	အခြားစရိတ်	၁၄, ၉၅၈	၂၇, ၁၀၁
	နှစ်ဆုံးလက်ကျန်	၃, ၁၉၄,၅၀၈	၃, ၂၃၆,၂၅၉

ထာဝရရဒီအုပ်စု ကုမ္ပဏီများ (အများနှင့်သက်ဆိုင်သော) လီမိတက် နှင့် ၎င်း၏ လက်အောက်ခံ ကုမ္ပဏီများ  
စာရင်းစစ်ဆေးပြီးသောငွေစာရင်းရှင်းတမ်းများ  
၂၀၂၄ ခုနှစ် မတ်လ ၃၁ ရက်နေ့ တွင် ကုန်ဆုံးသော နှစ်အတွက်  
ဘဏ္ဍာရေးအခြေအနေပြရှင်းတမ်းမှတ်စုများ

မှတ်စု ၄-၅ လုပ်ငန်းခွဲများတွင် ရင်းနှီးမြှုပ်နှံမှု	၂၀၂၂-၂၀၂၃		၂၀၂၃-၂၀၂၄	
	၁.၄.၂၀၂၂-၃၁.၃.၂၀၂၃		၁.၄.၂၀၂၃-၃၁.၃.၂၀၂၄	
	မြန်မာကျပ်ငွေထောင်ပေါင်း		မြန်မာကျပ်ငွေထောင်ပေါင်း	
နှစ်စလက်ကျန် တစ်နှစ်တာအတွင်း လုပ်ငန်းခွဲများလျှော့ခြင်း တစ်နှစ်တာအတွင်း လုပ်ငန်းခွဲများသို့ အရင်းအနှီးထည့်ဝင်ခြင်း	၅, ၆၆၆, ၃၇၄		၅, ၇၂၆, ၃၇၄	
	၆၀, ၀၀၀		၁၀၅, ၂၀၀	
	<u>၅, ၇၂၆, ၃၇၄</u>		<u>၅, ၈၃၁, ၅၇၄</u>	

အဖွဲ့တွင် အောက်ပါ လုပ်ငန်းခွဲများ အသီးသီးရှိပါသည်-

အမည်	အခြေခံလှုပ်ရှားမှုများ	ဖွဲ့စည်းသောနိုင်ငံ	အုပ်စု မှ တိုက်ရိုက်ကိုင်ဆောင်ထားသော သာမန်အစုရှယ်ယာများ	
			၂၀၂၂-၂၀၂၃	၂၀၂၃-၂၀၂၄
			၁.၄.၂၀၂၂-၃၁.၃.၂၀၂၃	၁.၄.၂၀၂၃-၃၁.၃.၂၀၂၄
ရွှေသင်္ဘောတင် ကိုယ်စားလှယ် ဝန်ဆောင်မှု လုပ်ငန်း လီမိတက် (Gold Shipping)	HMM Co., Ltd ၏ ကိုယ်စားလှယ်အဖြစ် ဆောင်ရွက်နေပါသည်။	မြန်မာ	၁၀၀%	၁၀၀%
အီးအက်(မ်)အာ(ရ်) ဂျီလင့်(ခ်)အိတ်(စ်)ဂရ တ်(စ်)ဆားဗစ်စ်လီမိတက် (EFR GLE)	ကုန်းတွင်း၊ ပင်လယ်၊ လေကြောင်းနှင့် ရိခေါင်ဝန်ဆောင်မှု အပါအဝင် စုစုပေါင်း ထောက်ပံ့ပို့ဆောင်ရေး ပက်ကေ့ချ်အတွက် ကုန်စည်ပို့ဆောင်ခြင်း ဝန်ဆောင်မှုများ ပေးဆောင်ခြင်း။	မြန်မာ	၁၀၀%	၁၀၀%
မြန်မာ ကမ္ဘာ့အနှံ ဝန်ဆောင်မှု လီမိတက် (MRTW Logistics)	အထူးသဖြင့် လေကြောင်း ကုန်စည်ပို့ဆောင်ရေး ဝန်ဆောင်မှုများ ပေးအပ်ခြင်း။	မြန်မာ	၁၀၀%	၁၀၀%



ထာဝရဗုဒ္ဓအုပ်စု ကုမ္ပဏီများ (အများနှင့်သက်ဆိုင်သော) လီမိတက် နှင့် ၎င်း၏ လက်အောက်ခံ ကုမ္ပဏီများ

စာရင်းစစ်ဆေးပြီးသောငွေစာရင်းရှင်းတမ်းများ

၂၀၂၄ ခုနှစ် မတ်လ ၃၁ ရက်နေ့ တွင် ကုန်ဆုံးသော နှစ်အတွက်

ဘဏ္ဍာရေးအခြေအနေပြရှင်းတမ်းမှတ်စုများ

မှတ်စု ၄-၅ တွဲဖက်ကုမ္ပဏီတွင် ရင်းနှီးမြှုပ်နှံမှု

အုပ်စုတွင် တွင် အောက်ပါ လုပ်ငန်းခွဲများ အသီးသီးရှိပါသည်

ကုမ္ပဏီအမည်	အခြေခံလုပ်ရှားမှုများ	ဖွဲ့စည်းသောနိုင်ငံ	အုပ်စု မှ တိုက်ရိုက်ကိုင်ဆောင်ထားသော သာမန်အစုရှယ်ယာများ အချိုးအစား
အိမ်အာ(ရ်)တီဒီပလျူ ထုတ်လုပ်မှုနှင့်စစ်ဆေးမှု ကုမ္ပဏီ လီမိတက် (MRTW Manufacturing)	အထူးသဖြင့် ဂျပန်ဝယ်ယူ၏ ကုန်ပစ္စည်းအတွက် အထည်၊ ဖိနပ်နှင့် အိတ်စစ်ဆေးခြင်း ဝန်ဆောင်မှုများ ပေးဆောင်ခြင်း ကွန်တိန်နာများတွင်ချိတ်ဆွဲတပ်ဆင်ခြင်း၊ ပရောဂျက်ကုန်တင်ခြင်း၊ ကွန်တိန်နာအိမ်ဆောက်လုပ်ခြင်း၊ တပ်ဆင်ခြင်းနှင့် ဆက်သွယ်ရေးတာဝါတိုင်များ ဆောက်လုပ်ခြင်းစသည့် ထောက်ပံ့ပို့ဆောင်ရေးကဏ္ဍများအတွက် အင်ဂျင်နီယာဝန်ဆောင်မှုများ ဆောင်ရွက်ပေးခြင်း၊ အီလက်ထရွန်းနစ်ကုန်စည်၊ ချည်မျှင်၊ ဆန်ကြဲတံစက် တင်သွင်းဖြန့်ဖြူးရောင်းချခြင်းနှင့် ရော်ဘာ ရောင်းဝယ်ရေးတို့ကို တင်ပို့ရောင်းချခြင်း	မြန်မာ	၂၀၂၂-၂၀၂၃ ၁၀၀% ၁၄.၂၀၂၂-၃၁.၃.၂၀၂၃ ၁၀၀% ၂၀၂၃-၂၀၂၄ ၁၀၀% ၁၄.၂၀၂၃-၃၁.၃.၂၀၂၄ ၁၀၀%
ကဏ္ဍစုံ စက်မှုဝန်ဆောင်မှု လီမိတက် (Multipack)	ပို့ကုန်/သွင်းကုန် ရော်ဘာနှင့် စိုက်ပျိုးရေးထွက်ကုန်	မြန်မာ	၁၀၀%
အီးအက်(ဖ်) အာ(ရ်) ရောင်းဝယ်ရေး ကုမ္ပဏီလီမိတက် (EFR Trading)	အထူးသဖြင့် ပင်လယ်ရေကြောင်း ကုန်စည်ပို့ဆောင်ခြင်းနှင့် အကောင့်အချက်အလက် ကုန်စည်ပို့ဆောင်ခြင်းအတွက် ကုန်စည်ပို့ဆောင်ခြင်းဝန်ဆောင်မှုကို ဆောင်ရွက်ပေးခြင်း။ သယ်ယူပို့ဆောင်ရေးဝန်ဆောင်မှုနှင့် သိုလှောင်ရုံဝန်ဆောင်မှုများ	မြန်မာ	၁၀၀%
ရောဝတီမြန်မာ ကုမ္ပဏီလီမိတက်	အထူးသဖြင့် ပင်လယ်ရေကြောင်း ကုန်စည်ပို့ဆောင်ခြင်းနှင့် အကောင့်အချက်အလက် ကုန်စည်ပို့ဆောင်ခြင်းအတွက် ကုန်စည်ပို့ဆောင်ခြင်းဝန်ဆောင်မှုကို ဆောင်ရွက်ပေးခြင်း။ သယ်ယူပို့ဆောင်ရေးဝန်ဆောင်မှုနှင့် သိုလှောင်ရုံဝန်ဆောင်မှုများ	မြန်မာ	၁၀၀%
တူညီ ရွေးချယ် ဝန်ဆောင်မှု လီမိတက် (UCS)	အထူးသဖြင့် ပင်လယ်ရေကြောင်း ကုန်စည်ပို့ဆောင်ခြင်းနှင့် အကောင့်အချက်အလက် ကုန်စည်ပို့ဆောင်ခြင်းအတွက် ကုန်စည်ပို့ဆောင်ခြင်းဝန်ဆောင်မှုကို ဆောင်ရွက်ပေးခြင်း။ သယ်ယူပို့ဆောင်ရေးဝန်ဆောင်မှုနှင့် သိုလှောင်ရုံဝန်ဆောင်မှုများ	မြန်မာ	၁၀၀%
မြန်မာ့ အထက်တန်း လော့ဂျစ်စတစ်(စ်) ကုမ္ပဏီလီမိတက် (MEL)	အထူးသဖြင့် ပင်လယ်ရေကြောင်း ကုန်စည်ပို့ဆောင်ခြင်းနှင့် အကောင့်အချက်အလက် ကုန်စည်ပို့ဆောင်ခြင်းအတွက် ကုန်စည်ပို့ဆောင်ခြင်းဝန်ဆောင်မှုကို ဆောင်ရွက်ပေးခြင်း။ သယ်ယူပို့ဆောင်ရေးဝန်ဆောင်မှုနှင့် သိုလှောင်ရုံဝန်ဆောင်မှုများ	မြန်မာ	၁၀၀%

တာဝန်ရှိသူရ်က ကုမ္ပဏီများ (အများစုသက်ဆိုင်သော) လီမိတက် နှင့် ၎င်း၏ လက်အောက်ခံ ကုမ္ပဏီများ  
စာရင်းစစ်ဆေးပြီးသောငွေစာရင်းရှင်းတမ်းများ  
၂၀၂၄ ခုနှစ် မတ်လ ၃၁ ရက်နေ့ တွင် ကုန်ဆုံးသော နှစ်အတွက်  
ဘဏ္ဍာရေးအခြေအနေဖြင့်တမ်းမှတ်စုများ

မှတ်စု ၄.၅ တွဲဖက်ကုမ္ပဏီတွင် ရင်းနှီးမြှုပ်နှံမှု

2019-2020  
2020-2021

5101-2-22-2101-5.0  
5101-2101

ထာဝရနီ ထောက်ပံ့ဆောင်ရွေး နှင့်  
ပြန်ချီရေးစင်တာ (မန္တလေး) ကုမ္ပဏီလီမိတက်  
(LDC Mandalay)

၆၁၆

22.00%

127.00%

အေ လော်ဂျစ်စတစ်(စ်) ကုမ္ပဏီလီမိတက် (A  
Logistics)

363

90.00%

60.00%

ထရပ်ကားငှားရမ်းခြင်း၊ ဆိပ်ကမ်းရှင်းလင်းခြင်း၊ အာမခံနှင့် ကုန်စည်ပို့ဆောင်ခြင်းဝန်ဆောင်မှုနှင့် AIP Logistic Center အတွက် လုပ်ငန်းလည်ပတ်မှု စီမံခန့်ခွဲမှု အပြည့်အစုံကို ပံ့ပိုးပေးခြင်း။

တာဝရနုဒီအုပ်စု ကုမ္ပဏီများ (အများနှင့်သက်ဆိုင်သော) လီမိတက် နှင့် ၎င်း၏ လက်အောက်ခံ ကုမ္ပဏီများ  
စာရင်းစစ်ဆေးပြီးသောငွေစာရင်းရှင်းတမ်းများ

၂၀၂၄ ခုနှစ် မတ်လ ၃၁ ရက်နေ့ တွင် ကုန်ဆုံးသော နှစ်အတွက်

ဘဏ္ဍာရေးအခြေအနေဖြင့်ရှင်းတမ်းမှတ်စုများ

မှတ်စု ၅.၀၀ လက်ငင်းရပိုင်ခွင့်များ

		၂၀၂၂-၂၀၂၃ ၁.၄.၂၀၂၂-၃၁.၃.၂၀၂၃ မြန်မာကျပ်ငွေထောင်ပေါင်း	၂၀၂၃-၂၀၂၄ ၁.၄.၂၀၂၃-၃၁.၃.၂၀၂၄ မြန်မာကျပ်ငွေထောင်ပေါင်း
မှတ်စု ၅.၀၀	ကုန်လက်ကျန်	၂၄၈, ၅၃၆	၃, ၇၃၅, ၈၂၇
	မြန်မာ့ရင်းနှီးမြှုပ်နှံမှုကုန်လက်ကျန်စာရင်းများ		
	- ဆန်ကြိတ်စက် (Rice Roller)	၂၂, ၈၁၆	၂၂, ၁၀၈
	- လေအေးပေးစက် (Air-Conditioner)	-	-
	- ဒိုက်ကင်း (Daikin)	-	-
	- ချည်ခင် (Yarn)	၂, ၉၂၅	-
	- ရာဘာ (Rubber)	၂၂၂, ၇၉၅	၃, ၆၆၁, ၀၉၂
	- ဒရမ် (Drum)		၄၃၇
	- ပြောင်းလွယ်ပြင်လွယ်အိတ် (Flexi Bag)		၅၂, ၁၉၀
		၂၄၈, ၅၃၆	၃, ၇၃၅, ၈၂၇
မှတ်စု ၅.၂၀	ကုန်သွယ်မှုရရှိမှုများ	၂, ၂၁၉, ၅၂၉	၄, ၂၄၈, ၇၄၃
	ကုန်သွယ်မှုရရှိမှုများ		
	- မသက်ဆိုင်သောပါတီများ (Non related parties)	၂, ၂၁၉, ၅၂၉	၄, ၂၄၈, ၇၄၃
		၂, ၂၁၉, ၅၂၉	၄, ၂၄၈, ၇၄၃
မှတ်စု ၅.၃၀	အခြားရရှိမှုများ		
မှတ်စု ၅.၃၁	အခြားရရှိမှုများ	၁၈, ၅၂၄, ၆၅၇	၁၈, ၇၀၉, ၉၉၂
	- ဆက်စပ်ကုမ္ပဏီများ		
	- ဒါရိုက်တာထံမှရရှိမှုများ		
	- မသက်ဆိုင်သောပါတီများ	၁၃, ၀၆၃, ၉၈၀	၇, ၅၅၇, ၅၇၇
	အပ်ငွေ	၁, ၁၇၄, ၉၁၂	၁, ၂၀၅, ၀၇၈
	ကြိုတင်ငွေပေးချေမှုများ	၁၃၃, ၅၇၈	၄၇၁, ၁၃၈
	ကြိုတင်ပေးငွေ	၁, ၃၆၇, ၇၀၉	၇, ၂၉၁, ၁၈၅
	အခြား	၂, ၇၈၄, ၄၇၈	၂, ၁၈၅, ၀၁၄
		၁၈, ၅၂၄, ၆၅၇	၁၈, ၇၀၉, ၉၉၂
မှတ်စု ၅.၃၂	ကြိုတင်ပေးအခွန်	၈၀၉, ၉၃၀	၅၅၀, ၆၈၂
	- ပင်ရင်းနှီးမြှုပ်နှံမှုပေးသွင်းငွေ		
	- ကုန်သွယ်လုပ်ငန်းခွန်	၂၆, ၄၃၂	၃၀, ၆၉၂
	- ဝင်ငွေခွန်	၇၈၃, ၄၉၈	၅၁၉, ၉၉၀
		၈၀၉, ၉၃၀	၅၅၀, ၆၈၂
မှတ်စု ၅.၄၀	ငွေနှင့် ငွေသားနှင့်ညီမျှသော လက်ကျန်များ	၂, ၉၂၈, ၁၁၂	၆, ၂၉၈, ၇၄၄
	လက်ဝယ်ရှိ ငွေသားလက်ကျန်	၁, ၅၆၈, ၈၂၃	၁, ၆၁၃, ၉၃၉
	ဘဏ်ရှိငွေလက်ကျန်	၁, ၃၅၉, ၂၈၉	၄, ၆၈၄, ၈၀၅
		၂, ၉၂၈, ၁၁၂	၆, ၂၉၈, ၇၄၄



ထာဝရနဒီအုပ်စု ကုမ္ပဏီများ (အများနှင့်သက်ဆိုင်သော) လီမိတက် နှင့် ၎င်း၏ လက်အောက်ခံ ကုမ္ပဏီများ  
စာရင်းစစ်ဆေးပြီးသောငွေစာရင်းရှင်းတမ်းများ  
၂၀၂၄ ခုနှစ် မတ်လ ၃၁ ရက်နေ့ တွင် ကုန်ဆုံးသော နှစ်အတွက်  
ဘဏ္ဍာရေးအခြေအနေပြရှင်းတမ်းမှတ်စုများ

		၂၀၂၂-၂၀၂၃	၂၀၂၃-၂၀၂၄
		၁.၄.၂၀၂၂-၃၁.၃.၂၀၂၃	၁.၄.၂၀၂၃-၃၁.၃.၂၀၂၄
		မြန်မာကျပ်ငွေထောင်ပေါင်း	မြန်မာကျပ်ငွေထောင်ပေါင်း
မှတ်စု ၆.၀၀	စုဆောင်းထားသောအမြတ်		
မှတ်စု ၆.၁၀	စုဆောင်းထားသောအမြတ်	၄, ၂၈၅,၀၈၀	၄, ၆၈၈,၁၂၂
	နှစ်စလက်ကျန်	၂, ၅၄၆,၈၀၉	၄, ၂၈၅,၀၈၀
	ထိန်းချုပ်နိုင်မှုမရှိသောပိုင်ဆိုင်မှုများ၏အမြတ်	၁, ၇၃၈,၂၇၁	၄၀၃, ၀၄၂
	နှစ်ဆုံးလက်ကျန်	၄, ၂၈၅,၀၈၀	၄, ၆၈၈,၁၂၂
မှတ်စု ၇.၀၀	အရိုရင်းနှီးငွေ		
မှတ်စု ၇.၁၀	နိုင်ငံခြားငွေလဲလှယ်ခြင်း	၅၉၇, ၀၆၂	၅၉၀, ၈၄၅
	နှစ်စလက်ကျန်	၆၂၄, ၅၆၅	၅၉၇, ၀၆၂
	<u>တစ်နှစ်တာအတွင်း လုပ်ရှားမှု-</u>		
	တူညီ ရွေးချယ် ဝန်ဆောင်မှု လီမိတက် (UCS)	၇, ၅၇၃	(၆, ၁၄၈)
	ရွှေသင်္ဘောတင် ကိုယ်စားလှယ် ဝန်ဆောင်မှု လုပ်ငန်း လီမိတက် (Gold Shipping)	(၃၅, ၀၇၆)	(၆၉)
	နှစ်ဆုံးလက်ကျန်	၅၉၇, ၀၆၂	၅၉၀, ၈၄၅
မှတ်စု ၈.၀၀	ထိန်းချုပ်နိုင်မှုမရှိသောပိုင်ဆိုင်မှုများ	၂၁၃, ၈၄၄	၂၄၇, ၄၇၀
	<u>ထိန်းချုပ်နိုင်မှုမရှိသောပိုင်ဆိုင်မှုများ</u>		
	ထာဝရနဒီ ထောက်ပံ့ပို့ဆောင်ရေး နှင့်	၁၁၉, ၉၃၆	၁၃၀, ၂၈၁
	အေ လော့ဂစ်စတစ်(စ်)ကုမ္ပဏီလီမိတက်(A Logistics)	၉၃, ၉၀၈	၁၁၇, ၁၈၉
		၂၁၃, ၈၄၄	၂၄၇, ၄၇၀
	<u>တစ်နှစ်တာအတွင်း လုပ်ရှားမှု-</u>		
	<u>ထာဝရနဒီထောက်ပံ့ပို့ဆောင်ရေး နှင့် ပြန်ချိရေးစင်တာ(မန္တလေး)</u>		
	နှစ်စလက်ကျန်	၁၀၈, ၈၇၉	၁၁၉, ၉၃၆
	တစ်နှစ်တာအတွက် အမြတ်ဝေစု	၁၁, ၀၅၇	၁၀, ၃၄၅
	နှစ်ဆုံးလက်ကျန်	၁၁၉, ၉၃၆	၁၃၀, ၂၈၁
	<u>အေလော့ဂစ်စတစ်(စ်)</u>		
	နှစ်စလက်ကျန်	၅၆, ၈၁၁	၉၃, ၉၀၈
	ရှယ်ယာခွဲဝေမှု	၄၀, ၀၀၀	
	တစ်နှစ်တာအတွက် အမြတ်ဝေစု	(၂, ၉၀၃)	၂၃, ၂၈၂
	နှစ်ဆုံးလက်ကျန်	၉၃, ၉၀၈	၁၁၇, ၁၉၀

ထာဝရနဒီအုပ်စု ကုမ္ပဏီများ (အများနှင့်သက်ဆိုင်သော) လီမိတက် နှင့် ၎င်း၏ လက်အောက်ခံ ကုမ္ပဏီများ

စာရင်းစစ်ဆေးပြီးသောငွေစာရင်းရှင်းတမ်းများ

၂၀၂၄ ခုနှစ် မတ်လ ၃၁ ရက်နေ့ တွင် ကုန်ဆုံးသော နှစ်အတွက်

ဘဏ္ဍာရေးအခြေအနေပြရှင်းတမ်းမှတ်စုများ

		၂၀၂၂-၂၀၂၃	၂၀၂၃-၂၀၂၄
		၁.၄.၂၀၂၂-၃၁.၃.၂၀၂၃	၁.၄.၂၀၂၃-၃၁.၃.၂၀၂၄
		မြန်မာကျပ်ငွေထောင်ပေါင်း	မြန်မာကျပ်ငွေထောင်ပေါင်း
မှတ်စု ၉.၀၀	လက်ငင်းပေးရန်တာဝန်များ		
မှတ်စု ၉.၁၀	ကုန်သွယ်မှု ပေးရန်တာဝန်များ	၁, ၂၄၆,၆၈၆	၂, ၈၁၄,၁၄၃
	<b>ကုန်သွယ်မှု ပေးရန်တာဝန်များ</b>		
	- မသက်ဆိုင်သောပါတီများ ( Non related parties)	၁, ၂၄၆,၆၈၆	၂, ၈၁၄,၁၄၃
		<b>၁, ၂၄၆,၆၈၆</b>	<b>၂, ၈၁၄,၁၄၃</b>
မှတ်စု ၉.၂၀	အခြားပေးရန်တာဝန်များ		
မှတ်စု ၉.၂၁	<b>အခြားပေးရန်တာဝန်များ</b>	<b>၉, ၁၃၃,၁၅၃</b>	<b>၁၅, ၄၄၁,၀၆၇</b>
	- ပေးရန်ရှိခဲ့ရိတ်တာ စာရင်း	၂, ၉၅၄,၆၆၁	၁၀၀, ၀၀၄
	- မသက်ဆိုင်သောပါတီများ	၃, ၂၆၆,၁၅၅	၃, ၅၆၀,၃၆၆
	- ကြိုတင်လက်ခံရရှိငွေ	၂, ၄၀၃,၆၁၄	၁၁, ၀၆၁,၉၁၃
	- လျာထားငွေများ	၅၀၈, ၇၂၃	၇၁၈, ၇၈၄
		<b>၉, ၁၃၃,၁၅၃</b>	<b>၁၅, ၄၄၁,၀၆၇</b>
မှတ်စု ၉.၂၂	<b>အခွန်လျာထားချက်</b>	<b>၁, ၆၄၃,၁၃၁</b>	<b>၁, ၃၆၅,၃၀၈</b>
	- ဝင်ငွေခွန်	၁, ၃၅၃,၇၃၄	၁, ၀၆၀,၁၁၃
	- ကုန်သွယ်လုပ်ငန်းခွန်	၁၄၁, ၂၁၄	၁၅၇, ၀၁၂
	- ပုံသေပိုင်ပစ္စည်းရောင်းခြင်းမှရငွေ	၁၄၈, ၁၈၃	၁၄၈, ၁၈၃
		<b>၁, ၆၄၃,၁၃၁</b>	<b>၁, ၃၆၅,၃၀၈</b>

ထားရန်အပ်စု ကုမ္ပဏီများ (အများနှင့်သက်ဆိုင်သော) လီမိတက် နှင့် ၎င်း၏ လက်အောက်ခံ ကုမ္ပဏီများ

စာရင်းစစ်ဆေးပြီးသောငွေစာရင်းရှင်းတမ်းများ

၂၀၂၄ ခုနှစ် မတ်လ ၃၁ ရက်နေ့ တွင် ကုန်ဆုံးသော နှစ်အတွက်

ဘဏ္ဍာရေးအခြေအနေပြရှင်းတမ်းမှတ်စုများ

မှတ်စု ၁၀.၀၀ ဝင်ငွေ

စဉ်	အကြောင်းအရာ	၂၀၂၂-၂၀၂၃ ၁.၄.၂၀၂၂-၃၁.၃.၂၀၂၃ မြန်မာကျပ်ငွေထောင်ပေါင်း	၂၀၂၃-၂၀၂၄ ၁.၄.၂၀၂၃-၃၁.၃.၂၀၂၄ မြန်မာကျပ်ငွေထောင်ပေါင်း
၁	ကုန်ပစ္စည်းရောင်းချခြင်း		
၁	ဆန်ကြိတ်စက် (Rice Roller)	၄၂၂, ၁၉၀	၃၂၈, ၄၃၈
၂	လေအေးပေးစက် (Air Conditioner)	၂၂, ၄၃၅	-
၃	ရာဘာ (Rubber)	၁၈, ၄၉၈, ၂၇၈	၁၂, ၇၈၄, ၆၄၂
၄	ချည်ခင် (Yarn)	၃, ၉၉၁	၄, ၀၀၉
		၁၈, ၉၄၆, ၈၉၄	၁၃, ၁၁၇, ၀၈၉
၂	ဝန်ဆောင်မှုများ - ထောက်ပံ့ပို့ဆောင်ရေးဝန်ဆောင်မှုများ		
၁	ကော်မရှင်ဝင်ငွေ	-	၃၀၈, ၅၈၂
၂	ကုန်စည်ပို့ဆောင်မှု ဝင်ငွေ	၃၀, ၉၉၅, ၈၆၃	၂၂, ၅၀၆, ၁၉၀
၃	အခြား	-	၇, ၇၃၂, ၁၅၄
		၃၀, ၉၉၅, ၈၆၃	၃၀, ၅၄၆, ၉၂၆
၃	ဝန်ဆောင်မှုများ - စစ်ဆေးရေးဝန်ဆောင်မှုများ		
၁	စစ်ဆေးရေး	၁, ၀၉၅, ၆၅၇	၁, ၁၄၁, ၅၄၂
၂	အခြား	-	-
		၁, ၀၉၅, ၆၅၇	၁, ၁၄၁, ၅၄၂
၄	စီမံခန့်ခွဲမှုအခကြေးငွေ ဝင်ငွေ	-	-
	စုစုပေါင်း	၅၁, ၀၃၈, ၄၁၄	၄၄, ၈၀၅, ၅၅၇

မှတ်စု ၁၁.၀၀ အခြားဝင်ငွေ

စဉ်	အကြောင်းအရာ	၂၀၂၂-၂၀၂၃ ၁.၄.၂၀၂၂-၃၁.၃.၂၀၂၃ မြန်မာကျပ်ငွေထောင်ပေါင်း	၂၀၂၃-၂၀၂၄ ၁.၄.၂၀၂၃-၃၁.၃.၂၀၂၄ မြန်မာကျပ်ငွေထောင်ပေါင်း
၁	အတိုးဝင်ငွေ		
-	-ဘဏ်အပ်ငွေမှအတိုးရငွေ	၂၉, ၇၅၅	၁၀၅, ၆၂၂
၂	ဝန်ဆောင်မှု ဝင်ငွေ		
-	- ထောက်ပံ့ပို့ဆောင်ရေး	၅၅, ၆၁၁	-
-	- ရောင်းဝယ်ရေး	၇၃၈, ၃၄၈	-
၃	အခြား	၁၃၀, ၃၂၀	၁၁၃, ၃၅၆
	စုစုပေါင်း	၉၅၄, ၀၃၄	၂၁၈, ၉၇၈



တာဝန်ရှိသူကုမ္ပဏီများ (အများနှင့်သက်ဆိုင်သော) လီမိတက် နှင့် ၎င်း၏ လက်အောက်ခံ ကုမ္ပဏီများ

စာရင်းစစ်ဆေးပြီးသောငွေစာရင်းရှင်းတမ်းများ

၂၀၂၄ ခုနှစ် မတ်လ ၃၁ ရက်နေ့ တွင် ကုန်ဆုံးသော နှစ်အတွက်

ဘဏ္ဍာရေးအခြေအနေပြရှင်းတမ်းမှတ်စုများ

မှတ်စု ၁၂.၀၀ ကုန်ရောင်းတန်ဖိုး/ဝန်ဆောင်စရိတ်

စဉ်	အကြောင်းအရာ	၂၀၂၂-၂၀၂၃ ၁.၄.၂၀၂၂-၃၁.၃.၂၀၂၃ မြန်မာကျပ်ငွေထောင်ပေါင်း	၂၀၂၃-၂၀၂၄ ၁.၄.၂၀၂၃-၃၁.၃.၂၀၂၄ မြန်မာကျပ်ငွေထောင်ပေါင်း
၁	ကုန်ရောင်းတန်ဖိုး (ရောင်းဝယ်ရေး)		
၁	စာရင်းဖွင့်ကုန်လက်ကျန်	၈၄, ၃၃၁	၂၄၈, ၅၃၆
၂	အဝယ်တန်ဖိုး		
	- ဆန်ကြိတ်စက် (Rice Roller)	၂၀၃, ၂၈၃	၂၂၃, ၀၇၇
	- ချည်ခင် (Yarn)	၆, ၃၇၁	-
	လေအေးပေးစက် (Air Conditioner)	၁၅, ၁၃၁, ၉၄၉	-
	- ရာဘာ (Rubber)	၃, ၂၃၃, ၀၉၉	၁၂, ၇၅၁, ၁၁၉
၃	စာရင်းပိတ်ကုန်လက်ကျန်	(၂၄၈, ၅၃၅)	(၃, ၆၈၃, ၂၀၀)
၄	အရောင်းကုန်ကျစရိတ်၏ တိုက်ရိုက်ကုန်ကျစရိတ်		
	- တိုက်ရိုက်ကုန်ကျစရိတ်		၃, ၂၆၃, ၄၆၇
	- အဝယ်ပေါ်လျှော့ရငွေ	(၁၆, ၂၆၂)	-
	- ဂိုဒေါင်နှင့် ကိုင်တွယ်စရိတ်	၂၄, ၉၃၁	၃၆၇, ၅၅၂
	- အရောင်းပေါ်လျှော့ပေးငွေ	၁၁, ၆၅၄	၃, ၀၉၆
	- ငွေသားအပ်ငွေ အခကြေးငွေ	၂၁၅, ၅၅၉	၂, ၄၇၂
		၁၈, ၆၂၆, ၃၈၀	၁၃, ၁၇၆, ၁၁၉
၂	ဝန်ဆောင်မှုကုန်ကျစရိတ်- ထောက်ပံ့ပို့ဆောင်ရေး		
၁	ထိန်းသိမ်းစောင့်ရှောက်ခ	၁၃၈, ၂၈၉	-
၂	ကုန်စည်ပို့ဆောင်ရေးကုန်ကျစရိတ်	၂၃, ၂၆၇, ၅၇၄	၂၀, ၁၁၇, ၆၃၃
၃	ကိုင်တွယ်ခ	၂၈, ၇၉၄	၂၁, ၃၀၄
၄	အခြားကုန်ကျစရိတ်များ	၁, ၇၅၂, ၁၁၄	၁, ၆၄၉, ၀၈၅
၅	စီမံကိန်းကုန်ကျစရိတ်	၁၁၃, ၀၀၆	-
၆	ပြုပြင်ထိန်းသိမ်းစရိတ်	၈၄	၂၆, ၅၄၃
၇	RO အသုံးစရိတ်	၁၂၁, ၁၉၀	၂၈၂, ၁၈၈
၈	သယ်ယူပို့ဆောင်ခ	၃၀၀, ၄၉၀	၆၈၅, ၅၂၇
၉	ကုန်တင်ကားခများ	၉၇၄, ၀၅၄	၁, ၈၈၂, ၂၄၅
၁၀	ဂိုဒေါင်ကုန်ကျစရိတ်	၁၆၆, ၄၀၂	၂၉၁, ၁၄၃
၁၁	ဆောက်လုပ်ရေးဝန်ဆောင်မှုကုန်ကျစရိတ်	-	၅၅၀, ၈၀၁
၁၂	Barge လည်ပတ်မှုကုန်ကျစရိတ်	-	၆၄, ၄၁၃
		၂၆, ၈၆၁, ၉၉၇	၂၅, ၅၇၀, ၈၈၂
၃	ဝန်ဆောင်မှုကုန်ကျစရိတ်-စစ်ဆေးရေးဝန်ဆောင်မှုများ		
၁	တိုက်ရိုက်ကုန်ကျစရိတ်များ	၂၄, ၃၃၀	၃၉, ၁၃၄
၂	လည်ပတ်မှုကုန်ကျစရိတ်	၉၅, ၀၈၉	၃၆, ၆၂၉
၃	စစ်ဆေးရေးမှူးလစာ	၅၈၆, ၉၇၉	၇၁၃, ၀၄၃
၄	အခြားကုန်ကျစရိတ်များ	၁၅, ၂၃၄	၃၄, ၉၂၀
		၇၂၁, ၆၃၂	၈၂၃, ၇၂၆
	စုစုပေါင်း	၄၆, ၂၁၀, ၀၀၉	၃၉, ၅၇၀, ၇၂၇

ထာဝရနဒီအုပ်စု ကုမ္ပဏီများ (အများနှင့်သက်ဆိုင်သော) လီမိတက် နှင့် ၎င်း၏ လက်အောက်ခံ ကုမ္ပဏီများ

စာရင်းစစ်ဆေးပြီးသောငွေစာရင်းရှင်းတမ်းများ

၂၀၂၄ ခုနှစ် မတ်လ ၃၁ ရက်နေ့ တွင် ကုန်ဆုံးသော နှစ်အတွက်

ဘဏ္ဍာရေးအခြေအနေပြရှင်းတမ်းမှတ်စုများ

မှတ်စု ၁၃.၀၀ ဝန်ထမ်းစရိတ်များ

စဉ်	အကြောင်းအရာ	၂၀၂၂-၂၀၂၃ ၁.၄.၂၀၂၂-၃၁.၃.၂၀၂၃ မြန်မာကျပ်ငွေထောင်ပေါင်း	၂၀၂၃-၂၀၂၄ ၁.၄.၂၀၂၃-၃၁.၃.၂၀၂၄ မြန်မာကျပ်ငွေထောင်ပေါင်း
၁	လုပ်ခနှင့်လစာ	၂, ၄၈၀, ၉၆၈	၃, ၀၃၄, ၇၀၃
၂	အခြားသော ရေတိုအကျိုးခံစားခွင့်များ	-	-
		၂, ၄၈၀, ၉၆၈	၃, ၀၃၄, ၇၀၃

မှတ်စု ၁၄.၀၀ စီမံခန့်ခွဲရေးစရိတ်များ

စဉ်	အကြောင်းအရာ	၂၀၂၂-၂၀၂၃ ၁.၄.၂၀၂၂-၃၁.၃.၂၀၂၃ မြန်မာကျပ်ငွေထောင်ပေါင်း	၂၀၂၃-၂၀၂၄ ၁.၄.၂၀၂၃-၃၁.၃.၂၀၂၄ မြန်မာကျပ်ငွေထောင်ပေါင်း
၁	ကြော်ငြာစရိတ်	၄, ၅၂၄	၂၅, ၂၁၉
၂	ကုန်သွယ်လုပ်ငန်းခွန် ကုန်ကျစရိတ်	၂၅, ၀၈၂	၄၂, ၉၀၁
၃	အာမခံပရီမီယံကြေး	၂၈, ၆၉၂	၄၁, ၅၀၂
၄	လိုင်စင်နှင့် မှတ်ပုံတင်ကြေး	၃၀, ၅၅၃	၅၃, ၁၅၅
၅	(အမြတ်)/ အရှုံး (ပုံသေပိုင်ပစ္စည်း စွန့်ပစ်ခြင်းမှ ဆုံးရှုံးမှု)	၂၀, ၀၁၁	(၁၈, ၀၇၅)
၆	ရုံးသုံးစရိတ်	၂၃၆, ၅၃၅	၂၅၆, ၂၂၅
၇	အခြားကုန်ကျစရိတ်များ	၅၆, ၆၁၃	၅၄, ၄၈၃
၈	လက်ဆောင်၊ လှူဒါန်းခြင်းနှင့် ဧည့်ခံစရိတ်	၁၅၈, ၆၂၅	၁၉၄, ၀၅၄
၉	ကျွမ်းကျင်ကြေး	၁၂၀, ၀၄၇	၁၃၄, ၀၄၅
၁၀	ငွေလဲလှယ်ခြင်း (အမြတ်) / အရှုံး	(၁, ၀၇၃, ၀၂၄)	(၁, ၈၃၀, ၂၃၆)
၁၁	ငှားရမ်းခ	၂၆၁, ၅၂၄	၃၈၈, ၄၀၈
၁၂	ပြုပြင်ထိန်းသိမ်းစရိတ်	၁၄၀, ၃၉၄	၂၆၄, ၁၈၅
၁၃	ခရီးစရိတ်	၄၀၀, ၁၁၄	၅၆၇, ၅၃၇
၁၄	အသုံးအဆောင်များ၊ လျှပ်စစ်နှင့်ဆက်သွယ်ရေး	၁၃၀, ၉၁၃	၁၆၁, ၁၆၇
၁၅	စီမံခန့်ခွဲမှုအခကြေးငွေ	၄၈၁, ၄၂၅	၄၅၃, ၇၃၇
၁၆	ဘဏ္ဍာရေးကုန်ကျစရိတ်	၁၄, ၂၈၄	၃၁၇, ၂၂၆
		၁, ၀၃၆, ၃၁၂	၁, ၁၀၅, ၅၃၃

ထာဝရနဒီအုပ်စု ကုမ္ပဏီများ (အများနှင့်သက်ဆိုင်သော) လီမိတက် နှင့် ၎င်း၏ လက်အောက်ခံ ကုမ္ပဏီများ

စာရင်းစစ်ဆေးပြီးသောငွေစာရင်းရှင်းတမ်းများ

၂၀၂၄ ခုနှစ် မတ်လ ၃၁ ရက်နေ့ တွင် ကုန်ဆုံးသော နှစ်အတွက်

ဘဏ္ဍာရေးအခြေအနေပြရှင်းတမ်းမှတ်စုများ

မှတ်စု ၁၅.၀၀ တန်ဖိုးလျော့နှင့် တန်ဖိုးကျ၍ဆုံးရှုံးမှု

စဉ်	အကြောင်းအရာ	၂၀၂၂-၂၀၂၃ ၁.၄.၂၀၂၂-၃၁.၃.၂၀၂၃ မြန်မာကျပ်ငွေထောင်ပေါင်း	၂၀၂၃-၂၀၂၄ ၁.၄.၂၀၂၃-၃၁.၃.၂၀၂၄ မြန်မာကျပ်ငွေထောင်ပေါင်း
၁	တန်ဖိုးလျော့နှင့် တန်ဖိုးကျ၍ဆုံးရှုံးမှု		
၁	တန်ဖိုးလျော့-ရုံးသုံးပစ္စည်းများ	၃၇, ၃၅၅	၆၀, ၉၃၈
၂	တန်ဖိုးလျော့-ပရိဘောဂနှင့် ကိရိယာများ	၉, ၅၆၈	၁၇, ၁၂၈
၃	တန်ဖိုးလျော့-ကွန်ပျူတာနှင့် ဆက်စပ်ပစ္စည်းများ	၂၈, ၄၉၃	၄၂, ၇၉၈
၄	တန်ဖိုးလျော့-မော်တော်ယာဉ်	၆၂, ၄၄၇	၁၄၂, ၃၆၄
၅	တန်ဖိုးလျော့-စက်နှင့် စက်ပစ္စည်းများ	၆, ၇၄၆	၁၁, ၂၂၈
၆	တန်ဖိုးလျော့-ရုံးခန်းပြန်လည် ပြုပြင်မွမ်းမံခြင်း	၁၅, ၀၄၀	၄၇, ၅၄၈
		၁၅၉, ၆၄၉	၃၂၂, ၀၀၄
၂	စာရင်းပယ်ဖျက်ခြင်း		
၁	ထိတွေ့ကိုင်တွယ်၍မရသောပစ္စည်း -ဆော့ဝဲ(လ်)	၃, ၈၃၈	၆, ၅၄၉
		၃, ၈၃၈	၆, ၅၄၉
		၁၆၃, ၄၈၇	၃၂၈, ၅၅၃

မှတ်စု ၁၆.၀၀ ထိန်းချုပ်နိုင်မှုမရှိသောပိုင်ဆိုင်မှုများ ၏အမြတ်/(အရှုံး)

စဉ်	အကြောင်းအရာ	၂၀၂၂-၂၀၂၃ ၁.၄.၂၀၂၂-၃၁.၃.၂၀၂၃ မြန်မာကျပ်ငွေထောင်ပေါင်း	၂၀၂၃-၂၀၂၄ ၁.၄.၂၀၂၃-၃၁.၃.၂၀၂၄ မြန်မာကျပ်ငွေထောင်ပေါင်း
၁	ထာဝရနဒီအုပ်စု ကုမ္ပဏီများ (အများနှင့်သက်ဆိုင်သော) လီမိတက်	၂၁, ၂၈၅	(၅၃, ၀၆၉)
၂	ထာဝရနဒီရောင်းဝယ်ရေးကုမ္ပဏီလီမိတက်	(၂၀, ၄၂၆)	(၃၁, ၉၉၈)
		၈၅၉	(၈၅, ၀၆၇)

မှတ်စု ၁၇.၀၀ ဝင်ငွေခွန်

စဉ်	အကြောင်းအရာ	၂၀၂၂-၂၀၂၃ ၁.၄.၂၀၂၂-၃၁.၃.၂၀၂၃ မြန်မာကျပ်ငွေထောင်ပေါင်း	၂၀၂၃-၂၀၂၄ ၁.၄.၂၀၂၃-၃၁.၃.၂၀၂၄ မြန်မာကျပ်ငွေထောင်ပေါင်း
၁	လက်ရှိနှစ်အတွက် ဝင်ငွေခွန်	၅၀၂, ၃၂၀	၄၅၅, ၃၈၈
၂	ယခင်ဘဏ္ဍာရေးနှစ်အတွက် အပို/အလုံညှိနှိုင်းချက်များ	(၁၄၇, ၉၃၄)	၇, ၈၉၆
		၃၅၄, ၃၈၆	၄၆၃, ၂၈၄



ထာဝရနဒီဆုတ်ကုမ္ပဏီများ (အများနှင့်သက်ဆိုင်သော) လီမိတက် နှင့် ၎င်း၏ လက်အောက်ခံ ကုမ္ပဏီများ  
စာရင်းစစ်ဆေးပြီးသောငွေစာရင်းရှင်းတမ်းများ  
၂၀၂၄ ခုနှစ် မတ်လ ၃၁ ရက်နေ့တွင် ကုန်ဆုံးသော နှစ်အတွက်  
နှိုင်းယှဉ်ကိန်းဂဏန်းများ - အဖွဲ့၏ လုပ်ငန်းခွဲများ

	၂၀၂၂-၂၀၂၃		၂၀၂၂-၂၀၂၃		၂၀၂၃-၂၀၂၄	
	၁.၄.၂၀၂၂-၃၁.၃.၂၀၂၃		၁.၄.၂၀၂၂-၃၁.၃.၂၀၂၃		၁.၄.၂၀၂၃-၃၁.၃.၂၀၂၄	
	မြန်မာကျပ်ငွေထောင်ပေါင်း		မြန်မာကျပ်ငွေထောင်ပေါင်း		မြန်မာကျပ်ငွေထောင်ပေါင်း	
	ဝင်ငွေ		အမြတ်/အရှုံး		ဝင်ငွေ	
အီးအက်(စ်)အက်(ရ်)ဂျီလင်း(စ်)အိတ်(စ်စ်)ဂရတ်(စ်)ဆားဗစ်စ်လီမိတက် (EFR GLE)	၁၁, ၈၄၄, ၆၃၅		၇၁၀, ၇၃၂		၆, ၀၆၇, ၉၂၄	
မြန်မာ ကမ္ဘာ့အနံ့ ဝန်ဆောင်မှု လီမိတက် (MRTW Logistics)	၆, ၂၅၉, ၁၇၈		၁၇၁, ၁၉၉		၆, ၀၈၂, ၈၈၈	
တူညီ ဖွံ့ဖြိုးမှု ဝန်ဆောင်မှု လီမိတက် (UCS)	၄, ၅၇၈, ၆၇၈		၉၀, ၅၇၄		၂, ၃၁၆, ၈၄၉	
ရွှေသင်္ဘောတင် ကိုယ်စားလှယ် ဝန်ဆောင်မှု လုပ်ငန်း လီမိတက် GOLD SHIPPING	၂, ၃၈၂, ၉၈၂		၄၀၆, ၁၆၁		၃၉၁, ၃၈၆	
အေ လော့ဂစ်စတစ်(စ်) ကုမ္ပဏီလီမိတက် (A Logistics)	၅၉၆, ၈၈၁		(၇, ၂၅၆)		၁, ၁၁၅, ၈၂၄	
ထာဝရနဒီ ထောက်ပံ့ပို့ဆောင်ရေး နှင့်	၅၂၂, ၇၅၄		၂၂၄, ၅၇၉		၃, ၅၀၈, ၁၃၄	
မြန်မာ့ရေစင်တာ(မြို့လေး)ကုမ္ပဏီလီမိတက် (LDC Mandalay)	၃, ၆၉၅, ၉၃၂		၆၉, ၉၀၁		၉, ၆၃၉, ၁၅၅	
အီးအက်(စ်)အက်(ရ်) ရောင်းဝယ်ရေး ကုမ္ပဏီလီမိတက် (EFR Trading)	၁, ၀၉၅, ၆၅၆		၂၇၅, ၀၉၂		၁, ၁၄၁, ၅၄၁	
အမဲအာ(ရ်)တံခါးလျှူ ထုတ်လုပ်မှုနှင့်စစ်ဆေးမှု ကုမ္ပဏီ လီမိတက် (MRTW Manufacturing)	၂၅၄, ၇၉၈		(၁၈, ၉၅၄)		၂, ၁၆၀, ၂၂၈	
ကမ္ဘာ့စုံ စက်မှုဝန်ဆောင်မှု လီမိတက် (Multipack)	၁၅, ၂၅၀, ၉၆၂		၈၂, ၃၉၉		(၂၈၅, ၆၉၇)	
ရောဝတီမြန်မာ ကုမ္ပဏီလီမိတက်	-		-		၈, ၃၉၂, ၇၆၃	
မြန်မာ့ အထက်တန်း လော့ဂစ်စတစ်(စ်) ကုမ္ပဏီလီမိတက် (MEL)	-		-		၈, ၃၉၂, ၇၆၃	
	၅၁, ၁၇၂, ၄၅၆		၂, ၀၀၄, ၄၂၇		၄၄, ၈၀၅, ၅၅၇	
					၈၈၉, ၅၈၆	

ထားရန်အုပ်စု ကုမ္ပဏီများ (အများနှင့်သက်ဆိုင်သော) လိမ္မော်ကန် နှင့် ၎င်း၏ လက်အောက်ခံ ကုမ္ပဏီများ  
စာရင်းစစ်ဆေးပြီးသောငွေစာရင်းရှင်းတမ်းများ  
၂၀၂၄ ခုနှစ် မတ်လ ၃၁ ရက်နေ့ တွင် ကုန်ဆုံးသော နှစ်အတွက်

	၂၀၂၂-၂၀၂၃ ၁.၄.၂၀၂၂-၃၁.၃.၂၀၂၃ မြန်မာကျပ်ငွေထောင်ပေါင်း	၂၀၂၃-၂၀၂၄ ၁.၄.၂၀၂၃-၃၁.၃.၂၀၂၄ မြန်မာကျပ်ငွေထောင်ပေါင်း
<b>(က)အပိုင်းလိုက်ဝင်ငွေ၊ ဝင်ငွေကုန်ကျစရိတ်နှင့် စုစုပေါင်းအမြတ်</b>		
<b>အပိုင်းလိုက်ဝင်ငွေ</b>		
ရောင်းရကုန်တန်ဖိုး	၁၈, ၉၄၆, ၈၉၄	၁၃, ၆၂၈, ၀၂၀
ထောက်ပံ့ပို့ဆောင်ရေး	၃၂, ၀၃၇, ၄၂၂	၃၀, ၀၃၅, ၉၉၆
စစ်ဆေးရေး	၁, ၀၉၅, ၆၅၆	၁, ၁၄၁, ၅၄၁
အခြား	၂, ၇၂၆, ၁၁၆	၂, ၀၁၄, ၃၂၂
<b>စုစုပေါင်းအပိုင်းလိုက်ဝင်ငွေ</b>	<b>၅၄, ၈၀၆, ၀၈၈</b>	<b>၄၆, ၈၁၉, ၈၇၉</b>
<b>ကြားဖြတ်များကို ဖျက်သိမ်းခြင်း</b>		
သက်ဆိုင်သော ကုမ္ပဏီများနှင့်ငွေပေးငွေယူစာရင်း	(၁၃၄, ၀၄၃)	-
စီမံခန့်ခွဲမှု	(၂, ၆၇၉, ၅၉၈)	(၁, ၇၉၅, ၃၄၄)
မသက်ဆိုင်သော ပါတီများ၏ဝင်ငွေ	၅၁, ၉၉၂, ၄၄၇	၄၅, ၀၂၄, ၅၃၅
<b>အပိုင်းလိုက်ဝင်ငွေကုန်ကျစရိတ်</b>		
ရောင်းရကုန်တန်ဖိုး	(၁၈, ၆၂၆, ၃၈၀)	(၁၃, ၁၇၆, ၁၁၈)
ထောက်ပံ့ပို့ဆောင်ရေး	(၂၆, ၉၉၆, ၀၄၀)	(၂၅, ၅၇၀, ၈၈၃)
စစ်ဆေးရေး	(၇၂၁, ၆၃၁)	(၈၂၃, ၇၂၆)
အခြား		
<b>စုစုပေါင်းအပိုင်းလိုက်ဝင်ငွေကုန်ကျစရိတ်</b>	<b>(၄၆, ၃၄၄, ၀၅၁)</b>	<b>(၃၉, ၅၇၀, ၇၂၇)</b>
<b>ကြားဖြတ်များကို ဖျက်သိမ်းခြင်း</b>		
သက်ဆိုင်သော ကုမ္ပဏီများနှင့်ငွေပေးငွေယူစာရင်း	၁၃၄, ၀၄၃	-
မသက်ဆိုင်သော ပါတီများ၏ဝင်ငွေကုန်ကျစရိတ်	(၄၆, ၂၁၀, ၀၀၈)	(၃၉, ၅၇၀, ၇၂၇)
	<b>၂၀၂၂-၂၀၂၃ ၁.၄.၂၀၂၂-၃၁.၃.၂၀၂၃ မြန်မာကျပ်ငွေထောင်ပေါင်း</b>	<b>၂၀၂၃-၂၀၂၄ ၁.၄.၂၀၂၃-၃၁.၃.၂၀၂၄ မြန်မာကျပ်ငွေထောင်ပေါင်း</b>
<b>အပိုင်းလိုက်အကြမ်းအမြတ်</b>		
ရောင်းရကုန်တန်ဖိုး	၃၂၀, ၅၁၄	၄၅၁, ၉၀၁
ထောက်ပံ့ပို့ဆောင်ရေး	၅, ၀၄၁, ၃၈၁	၄, ၄၆၅, ၁၁၄
စစ်ဆေးရေး	၃၇၄, ၀၂၅	၃၁၇, ၈၁၅
အခြား	၂, ၇၂၆, ၁၁၆	၂, ၀၁၄, ၃၂၂
<b>စုစုပေါင်းအပိုင်းလိုက်အကြမ်းအမြတ်</b>	<b>၈, ၄၆၂, ၀၃၆</b>	<b>၇, ၂၄၉, ၁၅၂</b>
<b>ကြားဖြတ်များကို ဖျက်သိမ်းခြင်း</b>		
	(၂, ၆၇၉, ၅၉၈)	(၁, ၇၉၅, ၃၄၄)
<b>မသက်ဆိုင်သော ပါတီများ၏အကြမ်းအမြတ်</b>	<b>၅, ၇၈၂, ၄၃၈</b>	<b>၅, ၄၅၃, ၈၀၈</b>

ထာဝရနဒီအုပ်စု ကုမ္ပဏီများ (အများနှင့်သက်ဆိုင်သော) လီမိတက် နှင့် ၎င်း၏ လက်အောက်ခံ ကုမ္ပဏီများ  
စာရင်းစစ်ဆေးပြီးသောငွေစာရင်းရှင်းတမ်းများ  
၂၀၂၄ ခုနှစ် မတ်လ ၃၁ ရက်နေ့ တွင် ကုန်ဆုံးသော နှစ်အတွက်

	၂၀၂၂-၂၀၂၃ ၁.၄.၂၀၂၂-၃၁.၃.၂၀၂၃ မြန်မာကျပ်ငွေထောင်ပေါင်း	၂၀၂၃-၂၀၂၄ ၁.၄.၂၀၂၃-၃၁.၃.၂၀၂၄ မြန်မာကျပ်ငွေထောင်ပေါင်း
(ခ)အပိုင်းလိုက်ပိုင်ဆိုင်မှု		
ရောင်းရကုန်တန်ဖိုး	၇, ၈၉၂,၉၆၄	၁၅, ၅၅၃,၇၈၅
ထောက်ပံ့ပို့ဆောင်ရေး	၁၁, ၇၅၈,၅၈၄	၁၀, ၂၉၃, ၃၆၁
စစ်ဆေးရေး	၈၇၈, ၀၇၃	၁, ၄၀၂,၅၉၆
အခြား	၁၃, ၈၉၆,၈၁၁	၁၉, ၉၂၃, ၅၈၆
စုစုပေါင်းအပိုင်းလိုက်ပိုင်ဆိုင်မှု	၃၄, ၄၂၆,၄၃၂	၄၇, ၁၇၃,၃၂၈
အမည်ကောင်းတန်ဖိုး	(၂၅, ၁၉၃)	(၂၅, ၁၉၃)
ကြားဖြတ်များကို ဖျက်သိမ်းခြင်း	(၃, ၅၄၀,၁၁၈)	(၆, ၀၈၀,၇၈၉)
ငွေရေးကြေးရေး အနေအထားအရ စုစုပေါင်းပိုင်ဆိုင်မှု	၃၀, ၈၆၁,၁၂၁	၄၁, ၀၆၇,၃၄၆
	၂၀၂၂-၂၀၂၃ ၁.၄.၂၀၂၂-၃၁.၃.၂၀၂၃ မြန်မာကျပ်ငွေထောင်ပေါင်း	၂၀၂၃-၂၀၂၄ ၁.၄.၂၀၂၃-၃၁.၃.၂၀၂၄ မြန်မာကျပ်ငွေထောင်ပေါင်း
(ဂ)အပိုင်းလိုက်ပေးရန်တာဝန်များ		
ရောင်းရကုန်တန်ဖိုး	၆, ၅၅၇, ၈၄၇	၁၄, ၄၄၉,၀၆၅
ထောက်ပံ့ပို့ဆောင်ရေး	၄, ၃၀၄,၀၅၄	၇, ၆၁၆,၅၁၅
စစ်ဆေးရေး	၆၅၈, ၃၇၂	၁, ၀၈၀,၀၇၁
အခြား	၄, ၁၄၆,၃၈၀	၅, ၃၁၉,၄၆၈
စုစုပေါင်းအပိုင်းလိုက်ပေးရန်တာဝန်များ	၁၅, ၆၆၆,၆၅၃	၂၈, ၄၆၅,၁၁၉
ကြားဖြတ်များကို ဖျက်သိမ်းခြင်း	(၃, ၅၄၀,၁၁၈)	(၅, ၇၉၇,၉၉၀)
ငွေရေးကြေးရေး အနေအထားအရ စုစုပေါင်းပိုင်ဆိုင်မှု	၁၂, ၁၂၆,၅၃၅	၂၂, ၆၆၇,၁၂၉



တာဝန်ရှိသူစု ကုမ္ပဏီများ (အများစုသက်ဆိုင်သော) လိမ္မော်ကံ နှင့် ၎င်း၏ လက်အောက်ခံ ကုမ္ပဏီများ  
၂၀၂၄ ခုနှစ် မတ်လ ၃၁ ရက်နေ့ တွင် ကုန်ဆုံးသော နှစ်အတွက် ပုံသေပိုင်ပစ္စည်း နှင့် တန်ဖိုးလျှော့စာရင်းဇယား

နည်းလမ်း - မျဉ်းပြောင်းနည်းလမ်း

စဉ်	အကြောင်းအရာ	မူရင်းတန်ဖိုး				စုစုပေါင်း တန်ဖိုးလျော့နှင့် တန်ဖိုးကျဆုံးရှုံးမှု				ဇယား (၁)
		မူရင်းတန်ဖိုး	အသစ်စယ်ခြင်း ၁.၄.၂၀၂၃ မှ ၃၁.၃.၂၀၂၄	ပယ်ဖျက်ခြင်း ၁.၄.၂၀၂၃ မှ ၃၁.၃.၂၀၂၄	၂၀၂၄ မတ်လ ၃၁ နေ့ရှိ စုစုပေါင်းတန်ဖိုး	၂၀၂၃ ဧပြီလ (၁) ရက်နေ့ရှိ စာရင်းနှင့် တန်ဖိုးလျော့	တန်ဖိုးလျော့ ၁.၄.၂၀၂၃ မှ ၃၁.၃.၂၀၂၄	ပုံသေပိုင်ပစ္စည်း ပယ်ဖျက်ခြင်း ၁.၄.၂၀၂၃ မှ ၃၁.၃.၂၀၂၄	၃၁.၃.၂၀၂၄ နေ့ရှိ စုစုပေါင်း တန်ဖိုးလျော့	၃၁.၃.၂၀၂၄ နေ့ရှိစုစုပေါင်းအ သားတင်တန်ဖိုး
၁	ရုံးသုံးပစ္စည်းများ	၃၇၀, ၄၅၅	၂၆၄, ၂၁၇	(၂၁, ၅၈၀)	၆၁၃, ၀၉၂	၁၁၀, ၃၆၂	၆၀, ၉၃၈	(၁, ၁၇၄)	၁၇၀, ၁၂၇	၄၄၂, ၉၆၅
၂	ပရိဘောဂနှင့် ကိရိယာများ	၈၀, ၀၂၂	၅၇, ၃၄၀	(၃, ၈၁၆)	၁၃၃, ၅၂၆	၃၃, ၅၉၂	၁၇, ၁၂၈	(၄၄၀)	၅၀, ၂၇၉	၈၃, ၂၄၇
၃	ကွန်ပျူတာနှင့် ဆက်စပ်ပစ္စည်းများ	၂၀၄, ၂၆၇	၉၁, ၂၉၇	(၁, ၆၀၈)	၂၉၃, ၉၆၄	၆၇, ၃၃၄	၄၂, ၇၉၈	(၁, ၁၉၉)	၁၀၈, ၉၃၃	၁၈၅, ၀၂၂
၄	မော်တော်ယာဉ်	၉၇၉, ၉၅၉	၁, ၀၀၄, ၆၇၇	(၂၅, ၅၇၆)	၁, ၉၇၉, ၀၇၉	၁၂၈, ၇၀၁	၁၄၂, ၃၆၄	(၇, ၅၇၆)	၂၆၃, ၄၈၉	၁, ၆၉၅, ၅၇၁
၅	စက်နှင့် စက်ပစ္စည်းများ	၂၂၇, ၀၀၈	-	(၁၃, ၁၁၄)	၂၁၃, ၈၉၄	၁၂၈, ၉၇၈	၁၁, ၂၂၈	(၁၃, ၁၁၄)	၁၂၇, ၀၉၂	၈၆, ၈၀၂
၆	ရုံးခန်းမြန်လည် ပြုပြင်မွမ်းမံခြင်း	၁၅၅, ၀၀၁	၃၈၆, ၀၀၉	-	၅၄၁, ၀၁၀	၁၀၇, ၄၂၀	၄၇, ၅၄၈	-	၁၅၄, ၉၆၇	၃၈၆, ၀၄၄
TOTAL		၂, ၀၁၆, ၇၁၂	၁, ၈၀၃, ၅၄၁	(၆၅, ၇၁၄)	၃, ၇၅၄, ၅၂၈	၅၇၆, ၃၈၆	၃၂၂, ၀၀၄	(၂၃, ၅၀၃)	၈၇၄, ၈၈၇	၂, ၈၇၉, ၆၅၁

" ပုံသေပိုင်ပစ္စည်းများအတွက် သက်သေခံလက်မှတ် "

အထက်ဖော်ပြပါ ပုံသေပိုင်ဆိုင်ပစ္စည်းများကို ကုမ္ပဏီမှ ပိုင်ဆိုင်ကြောင်းနှင့် ပုံသေပိုင်ဆိုင်ပစ္စည်းများကို ဝယ်ယူခြင်းသည် ၂၀၂၄ ခုနှစ် မတ်လ ၃၁ ရက်နေ့အထိ ဒါရိုက်တာဘုတ်အဖွဲ့မှ အတည်ပြုရမည်ဟု ကျွန်ုပ်တို့ ဤနေရာတွင် အသိအမှတ်ပြုပါသည်။  
ပုံသေပိုင်ဆိုင်ပစ္စည်းစာရင်းအသေးစိတ်များကို ထုတ်လုပ်ထားပြီး၊ ဒါရိုက်တာဘုတ်အဖွဲ့၏ ဆုံးဖြတ်ချက်နှင့်အညီ တန်ဖိုးလျော့နှုန်းကို လက်ခံပါသည်။

ပုံသေပိုင်ဆိုင်ပစ္စည်းများအသေးစိတ်အချက်အလက်များကို ထိန်းသိမ်းထားပါသည်။

.....  
မန်နေဂျင်းဒါရိုက်တာ

Director

Ever Flow River Group Public Company Limited.



.....  
ဒါရိုက်တာ

Director

Ever Flow River Group Public Company Limited.

တာဝန်ရှိသူများ (အများစုသက်ဆိုင်သော) လီမိတက် နှင့် ၎င်း၏ လက်အောက်ခံ ကုမ္ပဏီများ  
၂၀၂၄ ခုနှစ် မတ်လ ၃၁ ရက်နေ့ တွင် ကုန်ဆုံးသော နှစ်အတွက် ထိတွေ့ ကိုင်တွယ်၍မရသောပစ္စည်း နှင့် ပယ်ဖျက်ခြင်းစာရင်းဇယား  
နည်းလမ်း - ဖျဉ်းပြောခန့်မှန်းခြင်း

စဉ်	အကြောင်းအရာ	မူရင်းတန်ဖိုး			စုစုပေါင်းစာရင်းပယ်ဖျက်ခြင်း				ဇယား (၂)
		မူရင်းတန်ဖိုး	အသစ်ဝယ်ခြင်း ၁.၄.၂၀၂၃ မှ ၃၁.၃.၂၀၂၄	၂၀၂၄ မတ်လ ၃၁ နေ့ရှိ စုစုပေါင်းတန်ဖိုး	၂၀၂၄ ဧပြီလ (၁) ရက်နေ့ရှိ စာရင်းပွင့် တန်ဖိုးလျော့ မှ ၃၁.၃.၂၀၂၄	တန်ဖိုးကျ၍ ဆုံးရှုံးမှု ၁.၄.၂၀၂၃ မှ ၃၁.၃.၂၀၂၄	၃၁.၃.၂၀၂၄ နေ့ရှိ စုစုပေါင်း တန်ဖိုးကျ၍ဆုံးရှုံးမှု	၃၁.၃.၂၀၂၄ နေ့ရှိစုစုပေါင်း အသားတင်တန်ဖိုး	
1	ထိတွေ့ကိုင်တွယ်၍မရသောပစ္စည်း- ဆော့ဝဲ(လ်) စုစုပေါင်း	၆၉, ၀၁၆	၃, ၅၄၀	၇၂, ၅၅၆	၉, ၁၈၁	၆, ၅၄၈	၁၅, ၇၂၉	၅၆, ၈၂၆	
		၆၉, ၀၁၆	၃, ၅၄၀	၇၂, ၅၅၆	၉, ၁၈၁	၆, ၅၄၈	၁၅, ၇၂၉	၅၆, ၈၂၆	

"ထိတွေ့ကိုင်တွယ်၍မရသောပစ္စည်းများအတွက် သက်သေခံလက်မှတ်"

အထက်ဖော်ပြပါ ထိတွေ့ကိုင်တွယ်၍မရသောပစ္စည်းများကို ကုမ္ပဏီမှ ပိုင်ဆိုင်ကြောင်းနှင့် ထိတွေ့ကိုင်တွယ်၍မရသောပစ္စည်းများကို ဝယ်ယူခြင်းသည် ၂၀၂၄ ခုနှစ် မတ်လ ၃၁ ရက်နေ့အထိ  
ဒါရိုက်တာဘုတ်အဖွဲ့မှ အတည်ပြုရမည်ဟု ကျွန်ုပ်တို့ အသိအမှတ်ပြုပါသည်။ထိတွေ့ကိုင်တွယ်၍မရသောပစ္စည်းစာရင်းအသေးစိတ်များကို ထုတ်လုပ်ထားပြီး၊ ဒါရိုက်တာဘုတ်အဖွဲ့၏  
ဆုံးဖြတ်ချက်နှုန်းထားများနှင့်အညီစာရင်းပယ်ဖျက်ခြင်းနှုန်းကို လက်ခံပါသည်။ထိတွေ့ကိုင်တွယ်၍မရသောပစ္စည်းများအသေးစိတ်အချက်အလက်များကို ထိန်းသိမ်းထားပါသည်။



*[Signature]*  
ဒါရိုက်တာ

Director  
Ever Flow River Group Public Company Limited.

*[Signature]*  
ဒါရိုက်တာ

Director  
Ever Flow River Group Public Company Limited.