



**35** Years of  
**Strength,**  
*Built to Last*

---

ANNUAL REPORT 2026



## ABOUT THIS REPORT

This year's Annual Report marks a significant milestone as FMI celebrates 35 years of growth, transformation, and impact. Inspired by the image of a single drop of ink spreading outwards, the visual concept symbolises how FMI's businesses, people, and enduring commitment to Myanmar have created a lasting impact over time. What begins as a single drop gradually expands, reflecting FMI's journey from its beginnings to a diversified group of businesses serving communities across Myanmar.

Through the milestones, stories, and achievements featured in these pages, the report looks back on the foundations that have shaped our progress while looking ahead to the opportunities of the future. Together, they tell the story of FMI's continuing commitment to creating positive impact and building a better Myanmar for its people.

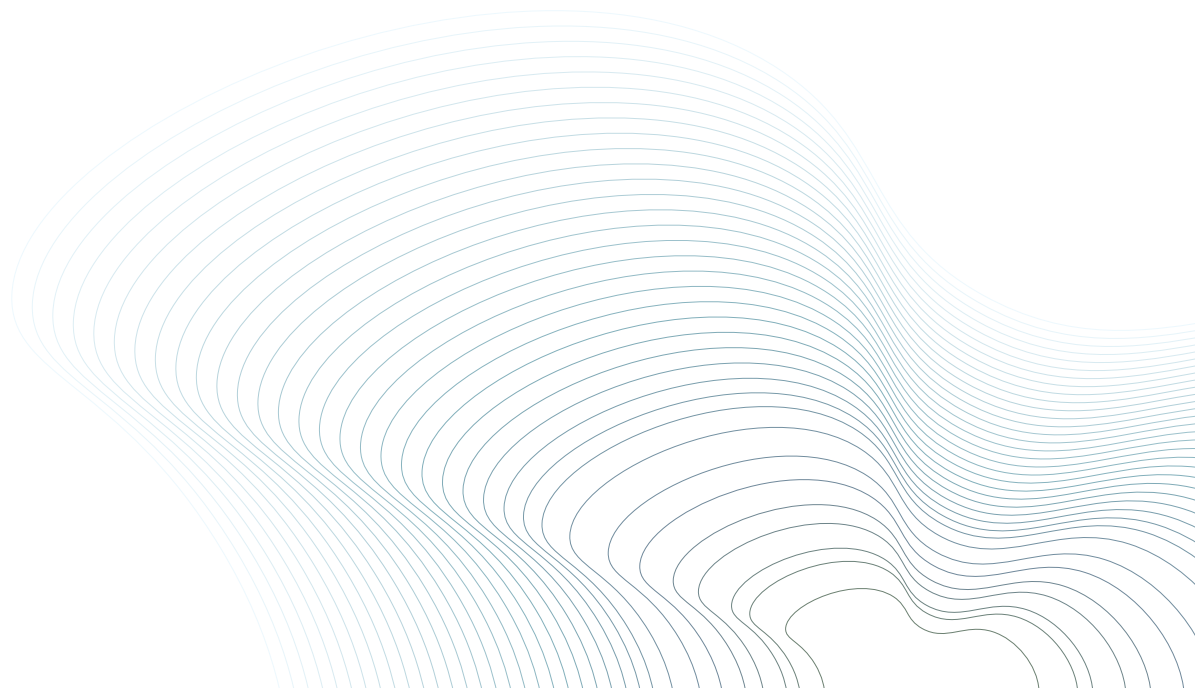

# TABLE OF CONTENTS



## 01

### Corporate Overview

- 2 Corporate Profile
- 3 Our Vision & Mission
- 4 Our Values
- 6 Business Portfolio
- 8 FMI Historical Timeline
- 10 Geographic Presence

## 02

### Our Leadership

- 12 Non-Executive Chairman's Message
- 14 CEO Report
- 18 Board of Directors
- 23 Key Management

## 03

### Performance Review

- 32 Milestones
- 34 Built by People FMI at 35
- 39 Group Financial Snapshot
- 43 Subsidiaries' Financial Performance
- 44 Financial Services
- 48 Healthcare
- 52 Real Estate
- 56 Tourism
- 60 Strategic Investments

## 04

### Our Generating Value

- 63 Corporate Governance Report
- 64 Section 1 – Board Matters
- 71 Section 2 – Remuneration Matters
- 73 Section 3 – Accountability and Audit
- 74 Section 4 – Shareholder Rights and Engagement
- 89 Risk Management Summary
- 100 Our Sustainability Summary
- 102 Group CSR Initiatives

## 05

### Financial Report

- 105 Report of the Directors
- 107 Statement of the Directors
- 108 Independent Auditor's Report to the Members of First Myanmar Investment Public Co., Ltd.
- 111 Consolidated Statement of Financial Position
- 113 Consolidated Statement of Comprehensive Income
- 114 Consolidated Statement of Changes in Equity
- 116 Consolidated Statement of Cash Flows
- 118 Notes to Consolidated Financial Statements

## 06

### Other Information

- 171 Annual General Meetings
- 172 Statistic of Shareholdings
- 173 Corporate Information

# CORPORATE PROFILE

First Myanmar Investment Public Company Limited (“FMI”, the “Company” and collectively with its subsidiaries, the “Group”) is a prominent public company in Myanmar, boasting a strong presence with over 8,000 shareholders. In a significant milestone, FMI achieved the distinction of being the first company to be listed on the Yangon Stock Exchange (“YSX”) in March 2016.

FMI’s success can be attributed to its strategic diversification, professional management, and unwavering commitment to corporate governance and transparency. The Board of Directors at FMI actively promotes good corporate governance practices and includes a robust independent element to safeguard the interests of its stakeholders.

FMI is affiliated with Serge Pun & Associates (Myanmar) Limited (“SPA”) and Yoma Strategic Holdings Ltd. (“Yoma Strategic”) which is listed on the Mainboard of the Singapore Exchange Securities Trading Limited (“SGX-ST”). FMI, SPA, Yoma Strategic, together with their respective subsidiaries, are referred to as the “Yoma Group”.

As a leading company in Myanmar, FMI focuses on creating value and driving sustainable growth across a diverse range of sectors. The Company actively seeks investment opportunities that align with its long-term vision and objectives. By leveraging its extensive network, industry expertise, and deep-rooted relationships, FMI aims to contribute to the economic development and prosperity of Myanmar.

FMI’s core values revolve around integrity, innovation, and social responsibility. The Company is dedicated to upholding high ethical standards and actively participates in various corporate social responsibility initiatives aimed at uplifting local communities and making a positive impact on society.

With a solid foundation built on sound governance, strategic partnerships, and a commitment to excellence, FMI continues to spearhead Myanmar’s economic growth and position itself as a trusted and respected entity within the region.

First Myanmar Investment အများနှင့်သက်ဆိုင်သည့် ကုမ္ပဏီလီမိတက် (“FMI”၊ “ကုမ္ပဏီ” နှင့် ၎င်း၏ လက်အောက်ခံကုမ္ပဏီခွဲများစုပေါင်း၍ “ကုမ္ပဏီအုပ်စု”) သည် အစုရှယ်ယာရှင်ပေါင်း (၈,၀၀၀) ကျော်ရှိသည့် မြန်မာနိုင်ငံ၏ အကြီးဆုံးအများပိုင်ကုမ္ပဏီများအနက် တစ်ခုဖြစ်ပါသည်။ FMI သည် ၂၀၁၆ ခုနှစ်၊ မတ်လတွင် ရန်ကုန်စတော့အိတ်ချိန်း၌ စာရင်းဝင်သော ပထမဆုံးကုမ္ပဏီဖြစ်လာခဲ့ပါသည်။

FMI ၏ အောင်မြင်မှုများသည် ၎င်း၏ မဟာဗျူဟာမြောက်သော ရင်းနှီးမြှုပ်နှံမှုများ၊ ကျွမ်းကျင်သော စီမံခန့်ခွဲမှု၊ စည်းကမ်းရှိသော ကော်ပိုရိတ်စီမံအုပ်ချုပ်မှုနှင့် ပွင့်လင်းမြင်သာမှုရှိခြင်းတို့ကြောင့်ဖြစ်ပါသည်။ FMI ဒါရိုက်တာအဖွဲ့ဝင်များသည် ကုမ္ပဏီ၏ကောင်းမွန်သော စီမံခန့်ခွဲမှုအုပ်ချုပ်မှုကို မြှင့်တင်ပေးပြီး ကုမ္ပဏီနှင့် သက်ဆိုင်သူအားလုံး၏ အကျိုးစီးပွားကို ရှေးရှုကာကွယ်သည့် အခြေခံသဘောတရားဖြင့် လွတ်လပ်စွာဆုံးဖြတ် ဆောင်ရွက်ပေးလျက်ရှိပါသည်။

ကုမ္ပဏီသည် Serge Pun & Associates (Myanmar) Limited (“SPA”) နှင့် စင်္ကာပူစတော့အိတ်ချိန်း (“SGX-ST”) ၏ Mainboard တွင် စာရင်းတင်သွင်းထားသော Yoma Strategic Holdings Ltd. (“Yoma Strategic”) တို့နှင့် မိတ်ဖက်ကုမ္ပဏီ ဖြစ်ပါသည်။ FMI ၊ SPA ၊ Yoma Strategic နှင့် ၎င်းတို့လက်အောက်ခံကုမ္ပဏီအားလုံးကို စုပေါင်း၍ “Yoma Group” အဖြစ် ဖွဲ့စည်းဆောင်ရွက်ပါသည်။

မြန်မာနိုင်ငံတွင် ထိပ်တန်းကုမ္ပဏီတစ်ခုအနေဖြင့် FMI သည် လုပ်ငန်းကဏ္ဍအသီးသီးတွင် တန်ဖိုးများ ဖန်တီးကာ ရေရှည်တွင် တည်တံ့သော တိုးတက်မှုများ ရရှိနိုင်ရေးအပေါ် အာရုံစိုက်လုပ်ဆောင်ပါသည်။ ကုမ္ပဏီသည် ၎င်း၏ ရေရှည်ရည်မှန်းချက်နှင့်ကိုက်ညီသော ရင်းနှီးမြှုပ်နှံမှုအခွင့်အလမ်းများကို အစဉ်ရှာဖွေလျက် ရှိပါသည်။ ကုမ္ပဏီ၏ ကျယ်ပြန့်သော ကွန်ရက်၊ လုပ်ငန်းကျွမ်းကျင်မှုနှင့် ကောင်းမွန်လေးနက်မှုရှိသော ဆက်ဆံရေးများကို အသုံးပြု၍ FMI သည် မြန်မာနိုင်ငံ၏ စီးပွားရေးဖွံ့ဖြိုးတိုးတက်ရေးတွင် အထောက်အကူ ပေးနိုင်ရန် ရည်ရွယ်ထားပါသည်။

FMI ၏ အဓိကတန်ဖိုးများသည် သမာဓိရှိမှု၊ တီထွင်ဆန်းသစ်မှုနှင့် လူမှုရေးတာဝန်သိတတ်မှု အစရှိသည်တို့အပေါ် အဓိက အခြေခံထားပါသည်။ ကုမ္ပဏီသည် မြင့်မားသော ကျင့်ဝတ်စံနှုန်းများကို လိုက်နာရန်၊ ဒေသခံလူထုတို့၏ ဘဝပိုမိုကောင်းမွန် လာစေရေးနှင့် လူ့အဖွဲ့အစည်းအပေါ် အပြုသဘောဆောင်သော အကျိုးသက်ရောက်မှုများရှိစေရန် ရည်ရွယ်၍ ကော်ပိုရိတ် လူမှုရေးတာဝန်ယူမှုဆိုင်ရာ လှုပ်ရှားမှုများတွင် တက်ကြွစွာပါဝင်ဆောင်ရွက်လျက်ရှိပါသည်။

ခိုင်မာသော စီမံအုပ်ချုပ်မှု၊ မဟာဗျူဟာမြောက် မိတ်ဖက်မှုများနှင့် ပြီးပြည့်စုံကောင်းမွန်သည့် ဆောင်ရွက်မှုများအပေါ် အခြေခံ တည်ဆောက်ထားသည့် အုတ်မြစ်ဖြင့် FMI သည် မြန်မာနိုင်ငံ၏ စီးပွားရေးတိုးတက်ရေးအတွက် ရှေ့မှ ဦးဆောင်လုပ်ကိုင်လျက်ရှိပြီး ဒေသတွင်းနှင့် ပြင်ပရှိအဖွဲ့အစည်းများမှ ယုံကြည်စိတ်ချလေးစားရသော အဖွဲ့အစည်းတစ်ခု အဖြစ် ရပ်တည်လျက်ရှိပါသည်။



# OUR VISION & MISSION

## BUILD A BETTER MYANMAR FOR ITS PEOPLE

“The “How” to “Build a Better Myanmar for its People” leads us to confront the biggest challenge faced by the Group and to build a roadmap to move forward and create value in everything we do. How is a better Myanmar defined? In my own words, “better” must be compared in quantitative, qualitative, spiritual and material terms to that of today. Through passion and proficiency, aligned to this deep sense of determination, the Group is committed to build a better Myanmar together with its people and for its people.”

**U Tun Tun**  
Chief Executive Officer & Executive Director



**Investor Satisfaction**

We create sustainable investment opportunities by leading with integrity and robust business practices.



**Customer Satisfaction**

We serve our customers by being their trusted partner to deliver the best products and services for their needs.



**Employee Satisfaction**

We invest in our people to build careers around a shared culture of fairness, diversity, empowerment, and recognition.



# OUR VALUES



**U Theim Wai @ Mr. Serge Pun**  
Founder



At the heart of FMI lies the vision and values of its founder, U Theim Wai @ Mr. Serge Pun, a visionary entrepreneur whose unwavering belief in Myanmar and its people has shaped the Group's path for over three decades. From establishing one of the country's first public companies in 1992 to pioneering corporate governance and transparency through the first listing on the Yangon Stock Exchange, U Theim Wai has consistently demonstrated the long-term nation-building.

Guided by the conviction that business must serve a higher purpose, U Theim Wai instilled a culture of integrity, innovation, and social responsibility across all entities under the Company. His enduring philosophy – “To build a better Myanmar for its people” – continues to define FMI's mission, driving the company to deliver not only financial results, but also meaningful contributions to the communities it serves.

Whether in banking, real estate, healthcare, or beyond, the values set by our visionary founder remain embedded in every decision we make. They serve as a moral compass through periods of growth and moments of challenge alike, inspiring our people to strive for excellence, uphold ethical conduct, and remain deeply rooted in the betterment of Myanmar.

U Theim Wai retired from FMI Board on 5 September 2024.

## Core Values

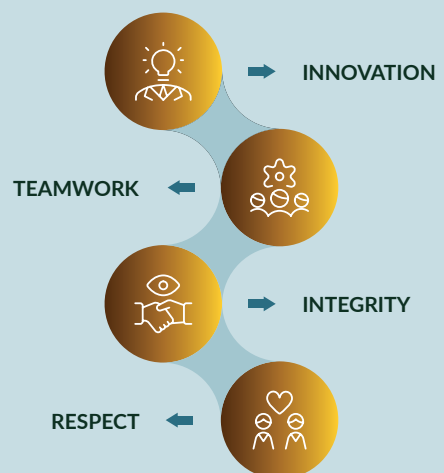



# ကျွန်ုပ်တို့၏ တန်ဖိုးထားမှုများ

First Myanmar Investment (“FMI”) ၏ အတွင်း စိတ်နှလုံးသားထဲတွင် တည်ထောင်သူ ဦးသိမ်းဝေ (Mr. Serge Pun) ၏ အမြော်အမြင်များနှင့် တန်ဖိုးထားမှုများမှာ ကိန်းအောင်းသက်ဝင်လျက် ရှိနေပါသည်။ အမြော်အမြင်ကြီးမားသော စီးပွားရေးလုပ်ငန်းရှင်တစ်ဦးဖြစ်သူ ဦးသိမ်းဝေ၏ တိုင်းပြည်နှင့် လူမျိုးအပေါ်ထားရှိသော ခိုင်မာသည့် ယုံကြည်မှုက ကုမ္ပဏီ၏ အနှစ်သုံးဆယ်ကျော်ကြာ ခရီးလမ်းကို အောင်မြင်စွာ ပုံဖော်ပေးနိုင်ခဲ့ပါသည်။ ၁၉၉၂ ခုနှစ်တွင် မြန်မာနိုင်ငံ၏ ပထမဆုံး အများပိုင်ကုမ္ပဏီတစ်ခုကို တည်ထောင်ခဲ့ပြီး ရန်ကုန်စတော့အိတ်ချိန်းတွင် ကော်ပိုရိတ်စီမံအုပ်ချုပ်မှုနှင့် ပွင့်လင်းမြင်သာမှုရှိသည့် ကုမ္ပဏီအဖြစ် ပထမဆုံးစာရင်းတင်သွင်းနိုင်ခဲ့ခြင်းသည် ဦးသိမ်းဝေ၏ နိုင်ငံအတွက် ရေရှည်တည်တံ့ပြီး တိုးတက်စေနိုင်သည့် လုပ်ဆောင်မှုများဖြင့် အဆက်မပြတ် လုပ်ဆောင်ခဲ့သည်ကို သက်သေပြ နေခဲ့ပါသည်။

စီးပွားရေးလုပ်ငန်းများသည် ပိုမိုမြင့်မားသော အမြော်အမြင်များနှင့် ရည်မှန်းချက်များ ထားရှိရမည်ဆိုသည့် အယူအဆဖြင့် ဦးသိမ်းဝေသည် ကုမ္ပဏီ၏ လုပ်ငန်းအသီးသီးတွင် သမာဓိရှိမှု၊ တီထွင်ကြံဆမှုနှင့် လူမှုအကျိုးပြုမှု တို့ကို အလေ့အထဖြစ်စေရန် စွမ်းဆောင်ပေးခဲ့ပါသည်။ သူ၏ ခိုင်မာသည့် ခံယူချက်ဖြစ်သော “ပြည်သူများအတွက် ပိုမိုကောင်းမွန်သော မြန်မာနိုင်ငံတော် တည်ဆောက်ရန်” ဆိုသည့် FMI ၏ ရည်မှန်းချက်နှင့်အညီ ကုမ္ပဏီအား ငွေကြေးဆိုင်ရာ ရလဒ်များသာမက ၎င်းတို့အစဉ်အဆက် ဝန်ဆောင်မှုပေးလျက်ရှိသော လူမှုအသိုင်းအဝိုင်းများအတွက် အမှန်တကယ်အကျိုးရှိမည့် လုပ်ဆောင်ချက်များကို ဆောင်ရွက်ရန် အမြဲတစေ တွန်းအားပေးလျက်ရှိပါသည်။

ဘဏ်လုပ်ငန်းဖြစ်စေ၊ အိမ်ခြံမြေလုပ်ငန်းဖြစ်စေ၊ ကျန်းမာရေးစောင့်ရှောက်မှုဖြစ်စေ အခြားမည်သည့် လုပ်ငန်းနယ်ပယ်တွင်မဆို၊ ကျွန်ုပ်တို့၏ ရည်မှန်းချက်ကြီးသော တည်ထောင်သူ ချမှတ်ပေးခဲ့သည့် အခြေခံတန်ဖိုးထားမှုများသည် ကျွန်ုပ်တို့၏ လုပ်ငန်းဆိုင်ရာ ဆုံးဖြတ်ချက်များ၏ အခြေခံအုတ်မြစ် ဖြစ်ပါသည်။ ၎င်းတို့သည် ကျွန်ုပ်တို့၏ ဖွံ့ဖြိုးတိုးတက်သောကာလများနှင့် စိန်ခေါ်မှုများကြားတွင် လမ်းညွှန်သဖွယ် ရှိနေပြီး၊ ကျွန်ုပ်တို့၏ အဖွဲ့ဝင်များအား အကောင်းဆုံးဖြစ်အောင် ကြိုးပမ်းရန်၊ ကျင့်ဝတ်သိက္ခာနှင့်ညီသော အပြုအမူများကို ထိန်းသိမ်းရန်နှင့် မြန်မာနိုင်ငံ၏ အကျိုးစီးပွားတိုးတက်ရေးတွင် နက်ရှိုင်းစွာ အမြစ်တွယ်နေစေရန် စေ့ဆော်ပေးလျက်ရှိပါသည်။

ဦးသိမ်းဝေသည် ၂၀၂၄ ခုနှစ်၊ စက်တင်ဘာလ ၅ ရက်နေ့တွင် ကုမ္ပဏီ၏ ဒါရိုက်တာအဖွဲ့မှ အနားယူခဲ့ပါသည်။

# BUSINESS PORTFOLIO

FMI maintains a diversified portfolio of core businesses in key sectors of Myanmar’s economy. The company primarily focuses on the following sectors:



## FINANCIAL SERVICES

As a leading financial institution, Yoma Bank aims to contribute to the growth and development of the banking sector in Myanmar. Through its financial services offerings, the Bank facilitates access to capital, supports businesses, and promotes financial inclusion in the country.



## HEALTHCARE

FMI recognises the importance of the healthcare sector in Myanmar’s overall development. Pun Hlaing Hospitals contribute to the improvement of healthcare services and infrastructure in the country. The Company aims to enhance access to quality healthcare and promote wellness among the population.



## REAL ESTATE

FMI has significant investments and developments in the real estate sector. Yoma Land engages and invests in the development of community, residential and commercial projects to contribute to the development of infrastructure in Myanmar, meeting the growing demand for quality and diverse properties.



## TOURISM

FMI takes a long-term view in the tourism sector, recognising its potential for economic growth and job creation in Myanmar. Memories Group invests in tourism-related projects and initiatives, aiming to attract both domestic and international tourists. FMI’s efforts in the tourism sector contribute to the development of hospitality infrastructure, cultural preservation, and the promotion of Myanmar as an attractive tourist destination.



## STRATEGIC INVESTMENTS

In addition to these core businesses, FMI also maintains a portfolio of strategic investments in various sectors. These investments allow FMI to explore additional growth opportunities and diversify its holdings, contributing to the long-term economic development and nation-building efforts of Myanmar.

By focusing on these sectors and maintaining a diverse portfolio, FMI aims to make meaningful contributions to Myanmar’s economic growth, job creation, and overall development.

**FINANCIAL SERVICES**

**Yoma Bank**  
66.47% Yoma Bank Limited

**REAL ESTATE**

**Yoma Land**

*StarCity*  
30.00% Thanlyin Estate Development Limited

*City Loft West*  
25.00% CLW Development Limited  
47.50% FMI Riverside Development Limited

*The Peninsula Yangon*  
6.00% Peninsula Yangon Holdings Pte. Limited

*Yoma Central*  
12.00% Meeyahta Development Limited  
20.00% Meeyahta International Hotel Limited

*Pun Hlaing Links*  
30.00% Pun Hlaing Links Services Company Limited

*FMI Garden Development*  
47.50% FMI Garden Development Limited

**KRISPLAZA**  
50.00% LSC-FMI Company Limited

*New Developments Platform*  
30.00% Yoma Urban Development Company Limited

**HEALTHCARE SERVICE**

**Yoma-OUE Healthcare**  
60.00% Pun Hlaing International Hospital Limited  
60.00% Yoma OUE Pun Hlaing Hospital Limited

**TOURISM**

**Memories Group**  
16.66% Memories (2022) Pte. Limited

**STRATEGIC INVESTMENTS**

**FMIDecaux**  
40.00% FMIDECAUX Company Limited

The completed list of subsidiaries and associated companies is available on the Company’s website: <https://fmi.com.mm/>

35 YEARS

# FMI HISTORICAL TIMELINE

1992

- Established First Myanmar Investment Company Limited (FMI)



2003

- Invested in Mandalay Cement Industries Company



## THE BEGINNING 1992-2000



› 2001-2010

1993

- Established Yoma Bank
- Invested in FMI Centre, Yangon

1995

- Established FMI Garden Development Limited to develop FMI City
- Completed FMI Centre and established FMI Head Office at the new facility

1998

- Invested in Myanmar Nissan Company

1999

- Invested in Myanmar Suzuki Motor Company

2000

- Established SPA Motors



2005

- Opened Pun Hlaing Hospital, Hlaing Tharyar



2010

- Established StarCity



**2012**

- Established FMI Air

**2013**

- Joined consortium to develop Thilawa SEZ
- Launched the opening edition of the Yoma Yangon International Marathon

**2014-2015**

- Completed a strategic restructuring focused on financial services, real estate & healthcare

**2016**

- Listed on Yangon Stock Exchange
- Commenced Yoma Central Project
- Invested in Digital Money Myanmar Limited (Wave Money)

**2017**

- Partnered with JCDecaux to establish FMIDecaux
- Completed The Campus and relocated FMI Head Office

First Myanmar Investment Public Company Limited celebrates its 35-year journey this year, highlighting key milestones from the establishment of Yoma Bank, pioneering developments in real estate and healthcare, to strategic investments and partnerships across key sectors. The timeline reflects FMI's evolution into a diversified group and its continued commitment to shaping Myanmar's future generations in line with its mission to Build a Better Myanmar for its People.

› **2011-2020**

› **2021-2026**

**2018**

- Memories Group listed on SGX Catalist

**2019**

- Formed US\$82.5 million partnership with Ayala Group
- Launched City Loft @ StarCity
- Partnered with OUEH (Singapore) in Pun Hlaing Hospitals

**2020**

- Increased stake in Yoma Bank & welcomed IFC, GIC & Norfund as strategic investors



**2021**

- Relocated Yoma Bank Head Office to StarCity Campus
- Launched bancassurance partnership with Prudential Myanmar

**2022**

- Launch Padauk Garden
- Launched City Villas @ StarCity

**2023**

- Launched City Loft West
- Launched Estella @ StarCity

**2024**

- Pun Hlaing Hospitals achieved JCI Accreditation for the third time

**2025**

- Launched ARA @ StarCity



# GEOGRAPHIC PRESENCE

MMK  
**705.4 Bn**  
FY 2026  
REVENUE

**35+**

YEARS OF OPERATION

**45**

TOTAL NUMBERS OF CITIES

● **Yoma Bank**  
85 Branches

● **Pun Hlaing Hospitals**  
3 Hospitals  
2 Medical Towers  
5 Primary Clinics  
1 Histopathology Lab

● **Yoma Land**  
StarCity Estate  
City Loft West  
Yoma Central  
Padauk Garden

● **Memories Group**  
3 Hotels & Lodgings  
3 Travel Experiences





# OUR LEADERSHIP

02

## EMPOWERED BY PEOPLE

At the heart of FMI's success lies its most valuable asset: its people. The Company has invested in talent development, fostering a culture of continuous learning and empowerment. With a diverse and inclusive workforce, FMI has harnessed the collective power of its employees to drive innovation, foster collaboration, and deliver exceptional experiences to its customers.

# NON-EXECUTIVE CHAIRMAN'S MESSAGE



**U Tin Htut Oo**  
Chairman (Non-Executive)



As FMI continues building on 35 years of resilience, progress, and long-term commitment to Myanmar, we remain guided by the same values and purpose that have shaped the Group since its establishment.

## Dear Shareholders,

It is my honour to address you for the first time through FMI's Annual Report as Non-Executive Chairman of FMI at an important point in the Group's ongoing journey. As FMI continues building on 35 years of resilience, progress, and long-term commitment to Myanmar, we remain guided by the same values and purpose that have shaped the Group since its establishment.

I would also like to express our sincere appreciation to our Founder, U Them Wai @ Mr. Serge Pun, whose vision and unwavering commitment laid the foundation for FMI's enduring values and long-term direction. His belief in building businesses that contribute meaningfully to Myanmar's development continues to guide the Group today.

On behalf of the Board, I would like to thank our shareholders for your continued trust and confidence, as well as our management team and employees for their dedication and hard work throughout the year.

Looking ahead, we remain committed to strengthening governance, supporting sustainable business growth, and building resilient businesses that create long-term value for all stakeholders. While challenges will continue to shape the environment around us, we are confident that FMI will continue moving forward with discipline, resilience, and purpose.

Thank you for your continued support as we move into the next chapter of FMI's journey together.

A handwritten signature in black ink, appearing to read 'Tin Htut Oo', written over a horizontal line.

**Tin Htut Oo**  
Chairman (Non-Executive)

# အလုပ်အမှုဆောင်မဟုတ်သော ဥက္ကဋ္ဌ၏ အစီရင်ခံစာ

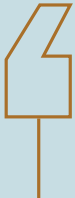

FMI သည် မြန်မာနိုင်ငံအပေါ် ထားရှိသည့် ကတိကဝတ်နှင့်အညီ စိန်ခေါ်မှုများကြားမှ တိုးတက်မှုများနှင့်အတူ ခိုင်မာစွာ ရပ်တည်လာခဲ့သည်မှာ (၃၅) နှစ်တိုင် ရှိခဲ့ပြီဖြစ်ပါသည်။ ကုမ္ပဏီအုပ်စုအနေဖြင့် စတင်တည်ထောင်ချိန်မှစ၍ လက်စွဲကျင့်သုံးခဲ့သည့် အမြဲတေ တန်ဖိုးများနှင့် ရည်မှန်းချက်များကို ဆက်လက်၍ လိုက်နာကျင့်သုံးသွားမှာ ဖြစ်ပါသည်။

## အစုရှယ်ယာရှင်များခင်ဗျား -

First Myanmar Investment Public Company Limited (FMI) ၏ သက်တမ်းတစ်လျှောက် ယခုနှစ် ကဲ့သို့ ထူးခြားသည့်နှစ်၏ နှစ်ပတ်လည် အစီရင်ခံစာ တွင် အလုပ်အမှုဆောင်မဟုတ်သောဥက္ကဋ္ဌ အဖြစ် ပထမဆုံးအကြိမ် အစီရင်ခံ တင်ပြခွင့်ရသည့် အတွက် ကျွန်တော်အနေဖြင့် ဂုဏ်ယူမိပါသည်။ FMI သည် မြန်မာနိုင်ငံအပေါ် ထားရှိသည့် ကတိကဝတ် နှင့် အညီ စိန်ခေါ်မှုများကြားမှ တိုးတက်မှုများနှင့် အတူ ခိုင်မာစွာ ရပ်တည်လာခဲ့သည်မှာ ၃၅ နှစ်တိုင် ရှိခဲ့ပြီဖြစ်ပါသည်။ ကုမ္ပဏီအုပ်စုအနေဖြင့် စတင် တည်ထောင်ချိန်မှစ၍ လက်စွဲကျင့်သုံးခဲ့သည့် အမြဲတေတန်ဖိုးများနှင့် ရည်မှန်းချက်များကို ဆက် လက်၍ လိုက်နာကျင့်သုံးသွားမှာ ဖြစ်ပါသည်။

ထို့အပြင် ကုမ္ပဏီအုပ်စု၏ ရေရှည်အနာဂတ် တွင် ဆက်လက် လျှောက်လှမ်းရမည့် ခရီးလမ်း အတွက် အခြေခံအုတ်မြစ်နှင့် လမ်းညွှန်ချက်များ ကို အမြော်အမြင်ရှိစွာ ချမှတ်ပေးခဲ့သည့် FMI ၏ တည်ထောင်သူ ဦးသိမ်းဝေ (ခေါ်) Mr. Serge Pun ကိုလည်း အထူးကျေးဇူးတင်ကြောင်း ပြောကြား လိုပါသည်။ မြန်မာနိုင်ငံ၏ ဖွံ့ဖြိုးတိုးတက်မှုများ ကို အထောက်အကူပြုနိုင်သော စီးပွားရေးလုပ်ငန်း များအပေါ် ထားရှိသည့်သူ၏ ယုံကြည်မှုသည် ကုမ္ပဏီအုပ်စုအတွက် လမ်းညွှန်မီးပြတိုက်အဖြစ် ဆက်လက်တည်ရှိနေမှာ ဖြစ်ပါသည်။

ကျွန်တော်တို့အပေါ် ထားရှိသည့် အစုရှယ်ယာရှင် များ၏ ယုံကြည်အားထားမှုအတွက် ဒါရိုက်တာ ဘုတ်အဖွဲ့ကိုယ်စား ကျေးဇူးတင်ကြောင်း ပြော ကြားလိုပါသည်။ ထို့အပြင် ယခုနှစ်အတွင်း စိတ် အားထက်သန်စွာ ကြိုးပမ်းဆောင်ရွက်ခဲ့ကြသော စီမံခန့်ခွဲမှုအဖွဲ့ဝင်များနှင့် ဝန်ထမ်းများအားလုံးကို လည်း အထူးကျေးဇူးတင်ရှိပါသည်။

အနာဂတ်တွင် FMI သည် စီမံအုပ်ချုပ်မှုစနစ်ကို ပိုမိုကောင်းမွန်ခိုင်မာလာစေရန်၊ ရေရှည်တည်တံ့ သော စီးပွားရေးလုပ်ငန်းများ၏ တိုးတက်မှုကို ပံ့ပိုးရန်နှင့် ပါဝင်ပတ်သက်သူ အားလုံးအတွက် ရေရှည်တွင် အကျိုးရှိစေမည့် လုပ်ငန်းများကို တည်ဆောက်သွားနိုင်ရန် ကတိကဝတ် ပြုလိုက်ပါ သည်။ ကျွန်တော်တို့၏ လုပ်ငန်းပတ်ဝန်းကျင်တွင် စိန်ခေါ်မှု၊ အခက်အခဲများ၏ သက်ရောက်မှုများ ဆက်လက် ရှိနေဦးမည်ဖြစ်သော်လည်း နည်းစနစ် မှန်စွာ စီမံဆောင်ရွက်မှု၊ ခံနိုင်ရည်ရှိမှု၊ ရည်ရွယ်ချက် ပြတ်သားမှုတို့ဖြင့် ရှေ့သို့ဆက်လက်ချီတက်နိုင်မည် ကို ကျွန်တော်တို့အနေဖြင့် အခိုင်အမာ ယုံကြည် ပါသည်။

အနာဂတ် ခရီးလမ်းအသစ်တွင် FMI အနေဖြင့် ယုံကြည်မှုရှိစွာ ဆက်လက်လျှောက်လှမ်းနိုင်အောင် အဖက်ဖက်မှ ကူညီပံ့ပိုးပေးကြသူများ အားလုံးကို အထူးကျေးဇူးတင်ရှိပါသည်။

တင်ထွန်းဦး  
အလုပ်အမှုဆောင်မဟုတ်သောဥက္ကဋ္ဌ

# CEO REPORT



**U Tun Tun**

Chief Executive Officer & Executive Director

”

This milestone is not only a celebration of how far we have come, but also a reminder of the responsibility we carry as we continue building for the future.

**Dear Shareholders,**

As FMI marks its 35<sup>th</sup> anniversary this year, we reflect on a journey shaped by resilience, progress, and purpose. From our beginnings as one of Myanmar’s earliest public companies to becoming a diversified group with businesses across financial services, healthcare, real estate, and tourism, our mission has remained constant – to build a better Myanmar for its people.

Over the past three and a half decades, FMI has continued to evolve alongside Myanmar, navigating changing economic landscapes while remaining focused on creating long-term value for our stakeholders and communities. This milestone is not only a celebration of how far we have come, but also a reminder of the responsibility we carry as we continue building for the future.

During the year, our businesses continued to demonstrate resilience and adaptability amid a dynamic operating environment.

At Yoma Bank, we continued to strengthen our position as a trusted financial institution while advancing financial inclusion, customer accessibility, and sustainable banking practices. Following the 7.7 magnitude earthquake, the Bank swiftly implemented different relief and recovery initiatives to support affected communities while ensuring continuity of essential banking services.

Yoma Bank also strengthened its long-standing bancassurance partnership with Prudential Myanmar through the renewal of its exclusive 10-year agreement, enabling the continued delivery of comprehensive life insurance solutions to customers. The Bank also maintained a strong focus on SME financing, with performance more than doubling its target and supporting broader financial inclusion across Myanmar.

The acquisition of an Agent Banking licence marked another important milestone, positioning Yoma Bank among the first banks in Myanmar to adopt this model. Pilot Agent Banking locations were established to extend essential banking services beyond traditional branches. Along with the operational model settled with Agent Banking partners, the ecosystem will improve customers accessibility to banking system geographically.

Yoma Bank also introduced an international remittance service in partnership with 2C2P and Wave Money to support Myanmar migrant workers sending money back through secure and convenient remittance channels. In addition, the launch of the MPU Credit Card represented another important step in diversifying the Bank's lending and payment offerings while supporting the wider adoption of secure digital payment solutions.

In healthcare, Pun Hlaing Hospitals continued to strengthen its position as a leading private healthcare provider in Myanmar while advancing its long-term vision of building a Smart Health Community. During the year, the hospital network successfully completed 61 renal transplant pairs, reinforcing its role as a leading private-sector transplant centre in the country.

Pun Hlaing Hospitals also strengthened its paediatric cardiac surgery services through the development of capable local multidisciplinary teams and expanded international collaboration through its partnership with IJN Malaysia Hospital, improving access to specialised paediatric cardiac care for Myanmar patients.

In recognition of its continued commitment to quality, innovation, and patient-centred care, Pun Hlaing Hospitals was honoured with the "Hospital Group of the Year 2026" award by Hospital Management Asia.

Across the healthcare network, digital transformation continued through enhancements to the HEAL by Pun Hlaing platform, AI-powered imaging solutions, and a more integrated hub-and-spoke healthcare model. Through its growing network of hospitals, clinics, laboratories, and outreach programmes, Pun Hlaing Hospitals remains committed to expanding access to quality and affordable healthcare across Myanmar.

In real estate, Yoma Land continued to demonstrate resilience and long-term confidence in Myanmar's urban future. At StarCity, the successful completion and handover of all 690 units of Estella, together with the strong sales and handover progress of the ARA project, reflect sustained demand for thoughtfully designed and community-oriented developments. Yoma Land also continued expanding the ecosystem within StarCity through enhanced retail, commercial, healthcare, and educational offerings, including the development of a new Marketplace supermarket.

Meanwhile, City Loft West continued to gain momentum with the launch of Tower D in February 2026, which received encouraging market response and maintained steady sales performance. The topping-out ceremony for the first tower of City Loft West was successfully completed in June 2026, marking the completion of its structural works. Construction of the remaining buildings is progressing as scheduled, and topping-out ceremonies for these buildings will be held in due course upon completion.

In tourism, Memories Group continued to navigate a challenging operating environment with resilience and agility. Despite ongoing market uncertainties and low international travel demand, the Group maintained its premium positioning across hospitality and travel experiences through disciplined operational management and targeted market strategies. Awei Pila continued advancing

its sustainability efforts through fully operationalised solar energy initiatives, while Awei Metta and Balloons Over Bagan remained focused on operational efficiency, service quality, and protecting long-term brand value.

Despite ongoing macroeconomic uncertainties, the Group continued to manage its businesses with resilience and discipline. In FY2026, FMI achieved revenue of MMK 705.4 billion, representing a 27.2% increase from MMK 554.7 billion in FY2025. The growth was largely driven by Yoma Bank, which contributed 82% of total revenue, while Pun Hlaing Hospitals continued to deliver steady growth through the expansion of its healthcare services. The Group's gross profit increased by 33.2% year-on-year, and net profit rose significantly from MMK 10.9 billion to MMK 56.7 billion. These results demonstrate the resilience of our businesses, the commitment of our people, and our continued focus on sustainable long-term growth.

As we celebrate FMI's 35-year journey, I would like to express my sincere appreciation to our employees, shareholders, partners, and customers for their continued trust and support. The progress we have achieved over the years would not have been possible without your confidence and commitment.

Looking ahead, we remain focused on strengthening Myanmar's financial infrastructure, expanding access to quality healthcare, building sustainable communities, and driving innovation that supports inclusive growth. Despite ongoing challenges, FMI remains committed to moving forward with resilience and purpose.

Thank you for being part of our journey.



**Tun Tun**  
Chief Executive Officer &  
Executive Director

# CEO ၏ အစီရင်ခံစာ

## အစုရှယ်ယာရှင်များခင်ဗျား -

FMI ကုမ္ပဏီ ရုပ်တည်ခဲ့သည်မှာ ၃၅ နှစ်တိုင်ခဲ့ပြီ ဖြစ်ပါသည်။ ကျွန်တော်တို့အနေဖြင့် ဒီ ၃၅ နှစ်တာ ကာလတစ်လျှောက် ခံနိုင်ရည်ရှိမှု၊ တိုးတက်မှုနှင့် ကောင်းမွန်သော ရည်ရွယ်ချက်များဖြင့် ဖြတ်သန်း နိုင်ခဲ့ပုံကို ပြန်လည်သုံးသပ်မိပါသည်။ မြန်မာနိုင်ငံ၏ ပထမဆုံးသော အများပိုင်ကုမ္ပဏီများအနက် တစ် ခုအဖြစ် စတင်ခဲ့ရာမှ ယနေ့အချိန်တွင် ဘဏ္ဍာရေး ဝန်ဆောင်မှု၊ ကျန်းမာရေးစောင့်ရှောက်မှု၊ အိမ်ရာ ဖော်ထုတ်တည်ဆောက်ရေးနှင့် ခရီးသွားလုပ်ငန်း ကဏ္ဍများတွင် လုပ်ငန်းများကို လုပ်ကိုင်လျက် “ပြည် သူများအတွက် ပိုမိုကောင်းမွန်သော မြန်မာနိုင်ငံ တော် တည်ဆောက်ရန်” ဟူသည့် ရည်မှန်းချက်ကို အကောင်အထည်ဖော်လျက်ရှိပါသည်။

လွန်ခဲ့သည့် ၃၅ နှစ်ကျော်ကာလအတွင်း FMI သည် အစဉ်ပြောင်းလဲလျက်ရှိသည့် စီးပွားရေး ပတ်ဝန်းကျင်နှင့်အညီ အစုရှယ်ယာရှင်များ၊ ပါဝင် ပတ်သက်သူများနှင့် လူမှုအသိုက်အဝန်းများအတွက် ရေရှည်တွင် အကျိုးရှိစေရန် လုပ်ကိုင်ဆောင်ရွက် လျက်ရှိပါသည်။ ထိုသို့ လုပ်ဆောင်ရင်း ရရှိလာသော အောင်မြင်မှုမှတ်တိုင်များကိုကြည့်ပြီး ကျွန်တော်တို့ လျှောက်လှမ်းခဲ့သည့် ခရီးလမ်းကို ဂုဏ်ပြုခြင်းသာ မက အနာဂတ်အတွက် ထမ်းဆောင်ရမည့် တာဝန် ဝတ္တရားများကိုပါ မီးမောင်းထိုးပြနေပါသည်။

ယခုဘဏ္ဍာရေးနှစ်အတွင်း ကျွန်တော်တို့၏ လုပ်ငန်း များကို စိန်ခေါ်မှုများနှင့် ပြောင်းလဲနေသောလုပ်ငန်း ပတ်ဝန်းကျင်အတွင်း ခံနိုင်ရည်ရှိမှုအပြည့်ဖြင့် လိုက် လျောညီထွေစွာ လုပ်ကိုင်နိုင်ခဲ့ပါသည်။

ရိုးမာဏ်သည် ဘဏ္ဍာရေးဝန်ဆောင်မှုများကို ပိုမို လက်လှမ်းမီစေရန်၊ ရေရှည်တည်တံ့သော ဘဏ် လုပ်ငန်းအလေ့အထများကို ဖော်ဆောင်နိုင်ရန်နှင့် ယုံကြည်စိတ်ချရသော ဘဏ္ဍာရေး အဖွဲ့အစည်း တစ်ခုအဖြစ် ဆက်လက်ရပ်တည်နိုင်ရန်အတွက် အာရုံစိုက် လုပ်ဆောင်ခဲ့ပါသည်။ ရစ်ချ်တာစကေး ၇.၇ အဆင့်ရှိ ငလျင်လှုပ်ခတ်မှုဖြစ်ပွားပြီးနောက် ငလျင်ဒဏ်သင့် ဒေသများတွင် အရေးပေါ်ကယ်ဆယ် ရေးနှင့် ပြန်လည်ထူထောင်ရေး လုပ်ငန်းစဉ်များ ကို ချက်ချင်း အကောင်အထည်ဖော်ခဲ့ပြီး ဘဏ် ဝန်ဆောင်မှုများကိုလည်း အနှောင့်အယှက်မရှိ ဆက် လက်ပေးအပ်နိုင်ခဲ့ပါသည်။

ရိုးမာဏ်သည် Prudential Myanmar နှင့် လက်ရှိ bancassurance မိတ်ဖက် ပူးပေါင်းဆောင်ရွက် မှုကို နောက်ထပ် ၁၀ နှစ်အတွက် သက်တမ်းတိုး စာချုပ်ချုပ်ဆိုခဲ့သည့်အတွက် ကာစတန်မာများကို အသက်အာမခံဆိုင်ရာ ဝန်ဆောင်မှုများဖြင့် ဆက် လက်ပံ့ပိုးပေးနိုင်ခဲ့ပါသည်။ ထို့အပြင် အသေးစား နှင့် အလတ်စားစီးပွားရေးလုပ်ငန်းများ (SMEs) အတွက် ငွေကြေးပံ့ပိုးရာတွင် မျှော်မှန်းထားသည့်

ပမာဏထက် နှစ်ဆကျော်အထိ ရောက်ရှိခဲ့သည့် အတွက် နိုင်ငံတစ်ဝန်း ဘဏ္ဍာရေးဝန်ဆောင်မှုများ ပိုမိုလက်လှမ်းမီစေရေးကို အထောက်အကူပြုခဲ့ ပါသည်။

ထို့အပြင်မြန်မာနိုင်ငံတွင် Agent Banking လိုင်စင်ကို ပထမဆုံး ရယူနိုင်သည့် ဘဏ်အဖြစ် မှတ်တမ်း တင်နိုင်ခဲ့ပြီး ဘဏ်ဝန်ဆောင်မှုများကို သမားရိုးကျ ဘဏ်ခွဲများ၌သာမက ရှေ့ပြေး ဖွင့်လှစ်ထားသည့် Agent Banking တွင်ပါ ရရှိနိုင်မှာ ဖြစ်ပါသည်။ Agent Banking မိတ်ဖက်များနှင့်အတူ ပူးပေါင်း လုပ်ဆောင်လျက်ရှိသည့် လုပ်ငန်းလည်ပတ်မှု ပုံစံကြောင့် ကာစတန်မာများအနေဖြင့် ဘဏ်ဝန် ဆောင်မှုများကို နေရာဒေသမရွေး လက်လှမ်းမီလာ စေမှာ ဖြစ်ပါသည်။

Yoma Bank သည် 2C2P နှင့် Wave Money တို့ နှင့် ပူးပေါင်း၍ ပြည်ပရောက် မြန်မာရွှေ့ပြောင်း အလုပ်သမားများအတွက် လုံခြုံစိတ်ချပြီး အသုံးပြု ရလွယ်ကူသော နိုင်ငံတကာငွေလွှဲဝန်ဆောင်မှုကို မိတ်ဆက်နိုင်ခဲ့ပါသည်။ ထို့အပြင် MPU Credit Card ကို စတင်မိတ်ဆက်ခဲ့ခြင်းဖြင့်လည်း ဘဏ်၏ ချေးငွေနှင့် ငွေပေးချေဆိုင်ရာ ဝန်ဆောင်မှုများ ကို ချဲ့ထွင်နိုင်ခဲ့ပြီး ဒီဂျစ်တယ်ငွေပေးချေမှုစနစ် ကိုလည်း လူသုံးများလာအောင် မြှင့်တင်ပေးနိုင်ခဲ့ ပါသည်။

ကျန်းမာရေးစောင့်ရှောက်မှု ကဏ္ဍတွင်လည်း ပန်း လှိုင်ဆေးရုံသည် ၎င်းတို့၏ ရည်မှန်းချက်အတိုင်း Smart Health Community တစ်ခု တည်ဆောက် ရေးကို တိုးမြှင့်လုပ်ဆောင်ရင်း မြန်မာနိုင်ငံ၏ ထိပ်တန်းပုဂ္ဂလိက ကျန်းမာရေးဝန်ဆောင်မှုပေး သူတစ်ဦးအဖြစ် ဆက်လက်ရပ်တည်နိုင်ခဲ့ပါသည်။ ယခုနှစ်အတွင်း ကျောက်ကပ်အစားထိုးခွဲစိတ်မှု ၆၁ ခုကို အောင်မြင်စွာ လုပ်ဆောင်နိုင်ခဲ့ပြီး နိုင်ငံအတွင်း အစားထိုးခွဲစိတ်ကုသမှု ပုဂ္ဂလိကနယ်ပယ်တွင် ဦး ဆောင်သူအဖြစ် ၎င်း၏အခန်းကဏ္ဍကို ပိုမိုခိုင်မာစေ ခဲ့ပါသည်။

ထို့အပြင် ပန်းလှိုင်ဆေးရုံသည် ကလေးနုလုံးခွဲစိတ် ကုသမှုများကိုလည်း လူနာများ ပိုမိုလက်လှမ်းမီ နိုင်စေရန် IJN Malaysia Hospital နှင့် ပူးပေါင်း ဆောင်ရွက်ပြီး ပြည်တွင်းရှိ ဘက်စုံပညာရှင်များနှင့် အတူ ချဲ့ထွင်လုပ်ဆောင်ခဲ့ပါသည်။

အရည်အသွေး၊ ဆန်းသစ်တီထွင်မှုနှင့် လူနာဗဟို ပြု စောင့်ရှောက်မှုများအပေါ် အားစိုက်လုပ် ဆောင် ချက်များကြောင့် ပန်းလှိုင်ဆေးရုံသည် Hospital Management Asia မှ ပေးအပ်ချီးမြှင့်သည့် “Hospital Group of the Year 2026” ဆုကို ရရှိခဲ့ ပါသည်။

ကျန်းမာရေးစောင့်ရှောက်မှု ကွန်ရက် အတွင်း HEAL by Pun Hlaing ၏ဖွံ့ဖြိုးတိုးတက်မှု၊ AI အခြေပြု ရုပ်ပုံဖော်ထုတ်မှုနည်းပညာများနှင့် ပိုမို ကောင်းမွန်အောင်ပြုလုပ်ထားသော Hub-and-Spoke ကျန်းမာရေးစောင့်ရှောက်မှုစနစ် တို့မှ တစ်ဆင့် ဒီဂျစ်တယ် အသွင်ကူးပြောင်းရေးကို ဆက် လက် အကောင်အထည် ဖော်နိုင်ခဲ့ပါသည်။ ဆေးရုံ များ၊ ဆေးခန်းများ၊ ဓာတ်ခွဲခန်းများနှင့် အခြားအစီ အစဉ် များမှတစ်ဆင့် ပန်းလှိုင်ဆေးရုံသည် မြန်မာ နိုင်ငံတစ်ဝန်း အရည်အသွေးမြင့်ပြီး ဈေးနှုန်းသင့် တင့်သော ကျန်းမာရေးဝန်ဆောင်မှုများကို ပိုမို လက်လှမ်းမီစေရန် ဆက်လက် ကြိုးပမ်းလျက်ရှိပါ သည်။

အိမ်ရာဖော်ထုတ် တည်ဆောက်ရေးကဏ္ဍတွင် လည်း Yoma Land သည် မြန်မာနိုင်ငံ၏ မြို့ပြ ဖွံ့ဖြိုးတိုးတက်မှုအပေါ် ထားရှိသည့် ၎င်းတို့၏ ယုံကြည်မှုနှင့် ခံနိုင်ရည်စွမ်းကို ဆက်လက်ပြသခဲ့ ပါသည်။ Estella စီမံကိန်းရှိ အခန်းပေါင်း ၆၉၀ လုံး ကို အောင်မြင်စွာ အပြီးသတ် လှူပြောင်း ပေးအပ် နိုင်ခဲ့သည့် အပြင် ARA စီမံကိန်း၏ ရောင်းအား နှင့် လှူပြောင်းပေးအပ်မှု အခြေအနေကိုကြည့်၍ ဈေးကွက်တွင်း အရည်အသွေးမြင့် စီမံကိန်းများ လိုအပ်နေမှုကို သိရှိနိုင်ပါသည်။ Yoma Land သည် StarCity အိမ်ရာဝင်း၏ ဂေဟစနစ်ကို မြှင့် တင်နိုင်ရန် စီးပွားရေး၊ ကျန်းမာရေးနှင့် ပညာရေး ဆိုင်ရာ ဝန်ဆောင်မှုများကို ဆက်လက်တိုးချဲ့ခဲ့ပြီး marketplace စုပေးကတ် အသစ်ကိုလည်း ဖွင့် လှစ်သွားပါမည်။

City Loft West စီမံကိန်း၏ တာဝါ D ကိုလည်း ၂၀၂၆ ခုနှစ်၊ ဖေဖော်ဝါရီလတွင် စတင်ရောင်းချ ခဲ့ပြီး ရလဒ်ကောင်းများကို ရရှိခဲ့ပါသည်။ ထို့ အပြင် City Loft West ရှိ ပထမဆုံး တာဝါ၏ အရေးကြီးဆုံး တည်ဆောက်မှုအပိုင်းအဖြစ် အမိုး ထိ လုပ်ငန်းပြီးမြောက်သည့် အထိမ်းအမှတ်အနေ ဖြင့် Topping-Out Ceremony ကို ၂၀၂၆ ခုနှစ်၊ ဇွန်လတွင် အောင်မြင်စွာ ကျင်းပနိုင်ခဲ့ပါသည်။ ကျန်အဆောက်အအုံများကိုလည်း သတ်မှတ် ထားသည့် အချိန်ကာလအတွင်း ပြီးဆုံးအောင် ဆက်လက် ဆောက်လုပ်လျက်ရှိပြီး တည်ဆောက် မှုအပိုင်း ပြီးဆုံးချိန်တွင် အလားတူ Topping-Out Ceremony ပွဲများကို ပြုလုပ်သွားမှာဖြစ်ပါသည်။

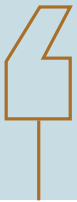

## FMI ၏ အောင်မြင်မှုမှတ်တိုင်များကိုကြည့်လျှင် ကျွန်တော်တို့ လျှောက်လှမ်းခဲ့သည့် ခရီးလမ်းကို ဂုဏ်ပြုနေခြင်း ဖြစ်သည်သာမက အနာဂတ်အတွက် ထမ်းဆောင်ရမည့် တာဝန်ဝတ္တရားများကိုပါ မီးမောင်းထိုးပြနေပါသည်။

ခရီးသွားလုပ်ငန်းကဏ္ဍတွင် Memories Group သည် စိန်ခေါ်မှုများပြည့်နှက်နေသော လုပ်ငန်းပတ်ဝန်းကျင်ကို ခံနိုင်ရည်အပြည့်ဖြင့် လိုက်လျောညီထွေစွာ ဆက်လက် ရပ်တည်နိုင်ခဲ့ပါသည်။ ဈေးကွက်အတွင်း မသေချာမှုများနှင့် နိုင်ငံတကာခရီးသွားလာမှု နည်းပါးနေသေးသော်လည်း Memories Group သည် ထိရောက်သော လုပ်ငန်းစီမံခန့်ခွဲမှုနှင့် ဈေးကွက်ဗျူဟာများမှတစ်ဆင့် ၎င်းတို့၏ အရည်အသွေးမြင့် ဟိုတယ်နှင့် ခရီးသွားလုပ်ငန်းများကို ထိန်းသိမ်းထားနိုင်ခဲ့ပါသည်။ Awei Pila သည် ပြန်လည်ဖြည့်တင်းသုံးစွဲနိုင်သည့် နေရောင်ခြည်စွမ်းအင်သုံးစီမံကိန်းများကို အပြည့်အဝ အကောင်အထည်ဖော်လည်ပတ်နိုင်ခဲ့ပြီး Awei Metta ဟိုတယ် နှင့် Balloons Over Bagan တို့သည်လည်း ထိရောက်မှုရှိသော လုပ်ငန်းလည်ပတ်မှု၊ ဝန်ဆောင်မှုအရည်အသွေးနှင့် ရေရှည်တန်ဖိုးများကို ထိန်းသိမ်းရေးအပေါ် အာရုံစိုက်ဆောင်ရွက်ခဲ့ပါသည်။

စီးပွားရေးလုပ်ငန်း ပတ်ဝန်းကျင်တွင် စိန်ခေါ်မှုများရှိနေသေးသော်လည်း ကုမ္ပဏီအုပ်စုသည် ခံနိုင်ရည်အပြည့်ဖြင့် လုပ်ငန်းများကို စည်းစနစ်တကျ စီမံခန့်ခွဲလျက် ရှိပါသည်။ ၂၀၂၆ ခုနှစ်၊ မတ်လ (၃၁) ရက်နေ့တွင် ကုန်ဆုံးသော ၂၀၂၆ ဘဏ္ဍာရေးနှစ်တွင် ကုမ္ပဏီအုပ်စု၏ စုစုပေါင်းဝင်ငွေသည် ကျပ် ၇၀၅.၄ ဘီလီယံရှိခဲ့သဖြင့် ပြီးခဲ့သော ဘဏ္ဍာရေးနှစ်တွင် ရရှိခဲ့သော စုစုပေါင်းဝင်ငွေကျပ် ၅၅၄.၇ ဘီလီယံနှင့်

နှိုင်းယှဉ်လျှင် ၂၇.၂% မြင့်တက်ခဲ့ပါသည်။ ထိုသို့ မြင့်တက်လာခြင်းအနက်မှ ၈၂% သည် ရိုးမဘဏ်မှ ရရှိခဲ့ပြီး ပန်လိုင်ဆေးရုံမှလည်း ကျန်းမာရေးဝန်ဆောင်မှုများကို အစဉ်တိုးချဲ့ခြင်းဖြင့် ကုမ္ပဏီအုပ်စု၏ ဝင်ငွေကို မြင့်တက်စေခဲ့ပါသည်။ ကုမ္ပဏီအုပ်စု၏ အကြမ်းအမြတ်သည် ၃၃.၂% တိုးတက်လာခဲ့ပြီး၊ အသားတင်အမြတ်သည် ယခင်ဘဏ္ဍာရေးနှစ်တွင် ကျပ် ၁၀.၉ ဘီလီယံ ရရှိခဲ့ရာမှ ယခုနှစ်တွင် ကျပ် ၅၆.၇ ဘီလီယံ ရရှိခဲ့ပါသည်။ အဆိုပါ ရလဒ်များကိုကြည့်ပြီး ကျွန်တော်တို့လုပ်ငန်းများ၏ ခံနိုင်ရည်ရှိမှု၊ ဝန်ထမ်းများ၏ ကြိုးစားဆောင်ရွက်မှုနှင့် ရေရှည်တိုးတက်မှုအပေါ် အာရုံစိုက်လုပ်ဆောင်မှုတို့ကို သိနိုင်ပါသည်။

FMI ၏ ၃၅ နှစ်မြောက် ခရီးလမ်းကို ဂုဏ်ပြုရင်း ထိုကာလတစ်လျှောက် ရရှိခဲ့သော အောင်မြင်မှုရလဒ်များသည် ဝန်ထမ်းများ၊ အစုရှယ်ယာရှင်များ၊ မိတ်ဖက်အဖွဲ့အစည်းများနှင့် ကာစတန်မာများမှ ကျွန်တော်တို့အပေါ် အစဉ်တစိုက် ကူညီပံ့ပိုး ယုံကြည်ပေးခဲ့ခြင်းကြောင့် ဖြစ်သည့်အတွက် အားလုံးကို အထူးကျေးဇူးတင်ကြောင်း ပြောကြားလိုပါသည်။

လာမည့် အနာဂတ်တွင် ကုမ္ပဏီအုပ်စုသည် မြန်မာနိုင်ငံ၏ ဘဏ္ဍာရေးကဏ္ဍကို ပိုမိုခိုင်မာစေရန်၊ အရည်အသွေးမြင့် ကျန်းမာရေးဝန်ဆောင်မှုများကို ပိုမိုလက်လှမ်းမီလာစေရန်၊ ရေရှည်တည်တံ့သော

လူ့အသိုက်အဝန်းများကို တည်ဆောက်ရန်နှင့် လူတိုင်းအတွက် အကျိုးရှိစေမည့် တိုးတက်မှုများကို အထောက်အကူပြုသည့် ဆန်းသစ်တီထွင်မှုများကို အကောင်အထည်ဖော်ဆောင်ရွက်နိုင်ရန် အာရုံစိုက်လုပ်ဆောင်သွားမှာ ဖြစ်ပါသည်။ ရှေ့လျှောက် စိန်ခေါ်မှုများ ဆက်ရှိနိုင်သော်လည်း FMI အနေဖြင့် ရည်ရွယ်ချက်ကောင်းများနှင့်အတူ ခံနိုင်ရည်ရှိစွာ ကျော်ဖြတ်သွားမှာဖြစ်ကြောင်း ကတိကဝတ် ပြုလိုက်ပါသည်။

ကျွန်တော်တို့နှင့်အတူ ပူးပေါင်းလက်တွဲဆောင်ရွက်ခဲ့ကြသည့် ပါဝင်ပတ်သက်သူများ အားလုံးကို ကျေးဇူးတင်ရှိပါသည်။



**ထွန်းထွန်း**  
အမှုဆောင်အရာရှိချုပ်

# BOARD OF DIRECTORS



**U Tin Htut Oo**  
Chairman (Non-Executive)



**U Than Aung**  
Vice Chairman (Non-Executive)



**U Tun Tun**  
Chief Executive Officer & Executive Director

**Present Directorships in listed companies:**

- First Myanmar Investment Public Company Limited

**Appointed on:** 13 October 2025

U Tin Htut Oo is currently serving as a Non-Executive Chairman of the Company. He served as the Head of the Agriculture Division at Yoma Strategic Holdings Ltd., an affiliate of the Group, from 2010 to 2021. U Tin Htut Oo is a retired Director General of the Department of Agricultural Planning, Ministry of Agriculture and Irrigation. He has served as a national and international consultant with the United Nations and other international organisations. U Tin Htut Oo served as the Chairman of the National Economic and Advisory Council from 2012 to 2016 and was an Economic Advisor to President. He also served as Union Minister for Agriculture, Livestock and Irrigation from 2021 to 2022.

**Present Directorships in listed companies:**

- First Myanmar Investment Public Company Limited

**Appointed on:** 31 July 1992

**Last Re-election:** 9 November 2024

U Than Aung is a Non-Executive Vice Chairman of FMI and is a member of the Audit & Risk Management Committee, the Nominating Committee and the Remuneration Committee. U Than Aung joined FMI in 1992. He is currently the Managing Director of Yar Pye Company Limited and other family-owned companies. He is also the Vice Chairman of the Pathein Association.

**Present Directorships in listed companies:**

- First Myanmar Investment Public Company Limited

**Appointed on:** 17 November 2009

**Last Re-election:** 22 November 2025

U Tun Tun has been with the SPA and FMI group of companies since 1998. He has been an Executive Director of FMI since 2009, and currently serves as the Chief Executive Officer. He is also a Non-Executive Director of the Memories (2022) Pte. Limited in Singapore and oversees many of the Group's subsidiaries and joint ventures. He has held various positions at both the operational and corporate levels in both SPA and FMI as well as the wider Yoma Group over the years. U Tun Tun holds a Master of Business Administration degree from the National University of Singapore.

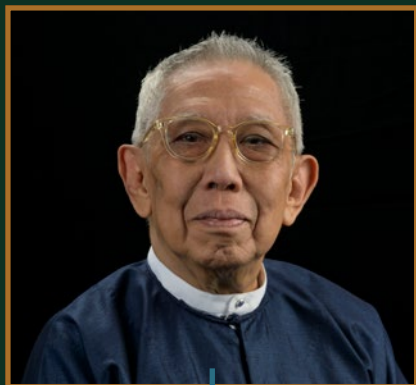

**Professor Dr. Aung Tun Thet**  
Independent Non-Executive Director



**U Kyi Aye**  
Non-Executive Director



**Dr. Zaw Win Sandy**  
Executive Director

**Present Directorships in listed companies:**

- First Myanmar Investment Public Company Limited
- Myanmar Thilawa SEZ Holdings Public Company Limited

**Appointed on:** 3 December 2013

**Last Re-election:** 22 November 2025

Professor Dr. Aung Tun Thet has been an Independent Non-Executive Director of FMI since 2013 and is the Chairman of Audit & Risk Management Committee and a member of the Nominating Committee. He is an Advisor to the UMFCCI. Professor Dr. Aung Tun Thet is a Professor Emeritus at Yangon University of Economics, Honorary Professor at the University of British Columbia, Vancouver, Canada and Research Professor at Kyung Hee University, Institute of Global Trade and Finance, Seoul, Korea. He graduated with B.Com. (Yangon), Post- Graduate Diploma in Management Studies (Brighton, UK), M.Sc. (Warwick, UK), Ph.D. (Manchester, UK) and is a Post-Doctoral Fellow (Marburg, Germany). He was awarded the Doctor of Letters (Honoris Causa) from Yangon University of Economics.

**Present Directorships in listed companies:**

- First Myanmar Investment Public Company Limited

**Appointed on:** 5 November 2015

**Last Re-election:** 9 November 2024

U Kyi Aye has been a Non-Executive Director of FMI since 2015. He is the Chairman of the Nominating Committee and a member of the Audit & Risk Management Committee and the Remuneration Committee. He joined Yoma Bank in 2000 and is now a director of Yoma Bank. He was also a non-executive director of Yoma Strategic from 2006 to 2015. He began his banking career in 1960 and joined the Central Bank of Myanmar ("CBM") in 1965. U Kyi Aye is a retired Governor of the CBM, having held the position from 1992 to 1998. He holds B.Com and B.L degrees from Yangon University and a Diploma in World Banking and Finance from the Economics Institute in Boulder, Colorado, USA. He is a Certified Public Accountant.

**Present Directorships in listed companies:**

- First Myanmar Investment Public Company Limited

**Appointed on:** 27 June 2025

Dr. Zaw Win Sandy joined Pun Hlaing Hospitals in 2011 and has been instrumental in the Group's growth and transformation. She played a key role in the establishment of the Pun Hlaing Siloam joint venture and led the launch of "HEAL by Pun Hlaing" in 2020. She currently serves as Chief Executive Officer of Pun Hlaing Hospitals and Executive Director of FMI, overseeing the strategic direction and operational performance of the Group's healthcare businesses.

Dr. Zaw Win Sandy holds a Bachelor of Medicine and Bachelor of Surgery (MBBS) from the University of Medicine (1), Yangon, and a Master of Business Administration (MBA) from James Cook University, Australia. She is also an alumna of Harvard Medical School and a Fellow of the Australian College of Health Service Management.

# ဒါရိုက်တာအဖွဲ့ဝင်များ

## U Tin Htut Oo

Chairman (Non-Executive)

Present Directorships in listed companies:

- First Myanmar Investment Public Company Limited

Appointed on: 13 October 2025

## U Than Aung

Vice Chairman (Non-Executive)

Present Directorships in listed companies:

- First Myanmar Investment Public Company Limited

Appointed on: 31 July 1992

Last Re-election: 9 November 2024

## U Tun Tun

Chief Executive Officer & Executive Director

Present Directorships in listed companies:

- First Myanmar Investment Public Company Limited

Appointed on: 17 November 2009

Last Re-election: 22 November 2025

ဦးတင်ထွဋ်ဦးသည် FMI ၏ အလုပ်အမှုဆောင် မဟုတ်သော ဥက္ကဋ္ဌ ဖြစ်ပါသည်။ ဦးတင်ထွဋ်ဦးသည် Group နှင့် ဆက်နွယ်နေသည့် Yoma Strategic Holdings Ltd. ၏ စိုက်ပျိုးရေးဌာန အကြီးအကဲအဖြစ် ၂၀၁၀ ပြည့်နှစ်မှ ၂၀၂၁ ခုနှစ် အထိ တာဝန်ထမ်းဆောင်ခဲ့သည်။ ဦးတင်ထွဋ်ဦးသည် စိုက်ပျိုးရေးနှင့် ဆည်မြောင်းဝန်ကြီးဌာန လက်အောက်ရှိ စိုက်ပျိုးရေး စီမံကိန်းဌာန၏ အငြိမ်းစား ညွှန်ကြားရေးမှူးချုပ်တစ်ဦး ဖြစ်သည်။ သူသည် ကုလသမဂ္ဂနှင့် အခြား အပြည်ပြည်ဆိုင်ရာ အဖွဲ့အစည်းများတွင် နိုင်ငံတွင်းနှင့် နိုင်ငံတကာ အတိုင်ပင်ခံ အဖြစ်လည်း ဆောင်ရွက်ခဲ့သည်။ ဦးတင်ထွဋ်ဦးသည် ၂၀၁၂ ခုနှစ်မှ ၂၀၁၆ ခုနှစ်အထိ အမျိုးသား စီးပွားရေးနှင့် အကြံပေးကောင်စီ၏ ဥက္ကဋ္ဌအဖြစ် ဆောင်ရွက်ခဲ့ပြီး သမ္မတ၏ စီးပွားရေး အကြံပေးပုဂ္ဂိုလ်လည်း ဖြစ်သည်။ ထို့အပြင် ၂၀၂၁ ခုနှစ်မှ ၂၀၂၂ ခုနှစ်အထိ စိုက်ပျိုးရေး၊ မွေးမြူရေးနှင့် ဆည်မြောင်းဌာနတို့၏ ပြည်ထောင်စုဝန်ကြီး အဖြစ်လည်း တာဝန်ထမ်းဆောင်ခဲ့သည်။

ဦးသန်းအောင် သည် FMI ၏ အလုပ်အမှုဆောင် မဟုတ်သော ဒုတိယဥက္ကဋ္ဌ ဖြစ်ပြီး Audit & Risk Management Committee နှင့် Nominating Committee တို့၏ အဖွဲ့ဝင်တစ်ဦးလည်း ဖြစ်ပါသည်။ FMI တွင် ၁၉၉၂ ခုနှစ်မှ စတင် တာဝန်ထမ်းဆောင်ခဲ့ပြီး လက်ရှိတွင် သူသည် ရာပြည့်ကုမ္ပဏီ လီမိတက်နှင့် အခြားမိသားစုပိုင် ကုမ္ပဏီများ၏ အုပ်ချုပ်မှုဒါရိုက်တာ ဖြစ်သည့်အပြင် ပုသိမ်မြို့နယ် အသင်း၏ ဒုဥက္ကဋ္ဌလည်း ဖြစ်သည်။

ဦးထွန်းထွန်းသည် SPA နှင့် FMI ကုမ္ပဏီအုပ်စု သို့ ၁၉၉၈ ခုနှစ်တွင် စတင်ဝင်ရောက်ခဲ့သည်။ သူသည် ၂၀၀၉ ခုနှစ်မှစ၍ FMI ၏ အလုပ်အမှုဆောင် ဒါရိုက်တာ အဖြစ် ဆောင်ရွက်ခဲ့ပြီး လက်ရှိတွင် FMI ၏ အမှုဆောင် အရာရှိချုပ်အဖြစ် တာဝန်ယူ ဆောင်ရွက်လျက်ရှိပါသည်။ သူသည် Memories Group ၏ အလုပ်အမှုဆောင်မဟုတ်သော ဒါရိုက်တာ တစ်ဦးလည်း ဖြစ်ပါသည်။ သူသည် SPA နှင့် FMI နှစ်ခုစလုံးအပြင် ရိုးမလုပ်ငန်းစု တစ်ခုလုံး၏ လုပ်ငန်းလည်ပတ်မှုအဆင့်၊ ကုမ္ပဏီအဆင့်များတွင် တာဝန်အဆင့်အမျိုးမျိုးဖြင့် ကုမ္ပဏီအုပ်စု၏ လက်အောက်ခံ ကုမ္ပဏီများ၊ ဖက်စပ်ကုမ္ပဏီများ ၏ လုပ်ငန်းများကို နှစ်ပေါင်းများစွာ တာဝန်ယူကြီးကြပ် ဆောင်ရွက်နေသူ တစ်ဦး ဖြစ်ပါသည်။

ဦးထွန်းထွန်းသည် စင်္ကာပူနိုင်ငံ အမျိုးသားတက္ကသိုလ် (NUS) မှ စီးပွားရေးစီမံခန့်ခွဲမှု မဟာဘွဲ့ (MBA) ကို ရရှိခဲ့ပါသည်။

**Professor Dr. Aung Tun Thet**  
Independent Non-Executive Director

Present Directorships in listed companies:

- First Myanmar Investment Public Company Limited
- Myanmar Thilawa SEZ Holdings Public Company Limited

Appointed on: 3 December 2013  
Last Re-election: 22 November 2025

**U Kyi Aye**  
Non-Executive Director

Present Directorships in listed companies:

- First Myanmar Investment Public Company Limited

Appointed on: 5 November 2015  
Last Re-election: 9 November 2024

**Dr. Zaw Win Sandy**  
Executive Director

Present Directorships in listed companies:

- First Myanmar Investment Public Company Limited

Appointed on: 27 June 2025

ပါမောက္ခဒေါက်တာအောင်ထွန်းသက်သည် FMI ၏ အလုပ်အမှုဆောင်မဟုတ်သောဒါရိုက်တာအဖြစ် ၂၀၁၃ ခုနှစ်မှ စတင်ထမ်းဆောင်ခဲ့ပြီး Audit & Risk Management Committee နှင့် Nominating Committee ၏ ဥက္ကဋ္ဌလည်း ဖြစ်ပါသည်။ သူသည် UMFCCI အသင်း၏ အကြံပေးပုဂ္ဂိုလ် တစ်ဦးလည်း ဖြစ်သည်။ သူသည် ရန်ကုန်စီးပွားရေးတက္ကသိုလ်၏ အငြိမ်းစားဂုဏ်ထူးဆောင်ပါမောက္ခ၊ ကနေဒါနိုင်ငံ Vancouver မြို့၊ British Columbia တက္ကသိုလ်၏ ဂုဏ်ထူးဆောင် ပါမောက္ခနှင့် တောင်ကိုရီးယား နိုင်ငံ၊ ဆိုးလ်မြို့၊ Kyung Hee တက္ကသိုလ်၊ ကမ္ဘာ့ ကုန်သွယ်ရေးနှင့် ငွေကြေးဆိုင်ရာဌာန၌ သုတေသန ပါမောက္ခအဖြစ် တာဝန်ထမ်းဆောင်လျက် ရှိပါသည်။ သူသည် ရန်ကုန်တက္ကသိုလ်မှ ဝါဏီဇ္ဇာဘွဲ့၊ UK နိုင်ငံ Brighton မြို့မှ စီမံခန့်ခွဲရေး သိပ္ပံဘာသာရပ်တွင် ဘွဲ့လွန်ဒီပလိုမာ၊ Warwick မြို့မှ မဟာသိပ္ပံဘွဲ့၊ UK နိုင်ငံ Manchester မှ ဒေါက်တာဘွဲ့တို့ကိုရရှိခဲ့ပြီး၊ ဂျာမနီနိုင်ငံ Marburg တက္ကသိုလ်မှ ဘွဲ့လွန်ဒေါက်တာ Fellowship တို့ကို ရရှိထားသူဖြစ်ပါသည်။ ထို့အပြင် ဒေါက်တာအောင်ထွန်းသက်သည် ရန်ကုန်စီးပွားရေးတက္ကသိုလ်မှ ပါရဂူဘွဲ့ (ဂုဏ်ထူးဆောင်ဘွဲ့) ကို ချီးမြှင့်ခံရသူ တစ်ဦးလည်း ဖြစ်ပါသည်။

ဦးကြည်အေး သည် FMI ၏ အလုပ်အမှုဆောင်မဟုတ်သော ဒါရိုက်တာအဖြစ် ၂၀၁၅ ခုနှစ်တွင် စတင် ထမ်းဆောင်ခဲ့ပြီး၊ Remuneration Committee ၏ ဥက္ကဋ္ဌ နှင့် Audit & Risk Management Committee ၏ အဖွဲ့ဝင်တစ်ဦးလည်း ဖြစ်ပါသည်။ ၂၀၀၀ ပြည့်နှစ်တွင် ရိုးမဘဏ်၌ စတင်လုပ်ကိုင်ခဲ့ပြီး လက်ရှိတွင် ဒါရိုက်တာ တာဝန်ကို ထမ်းဆောင်လျက် ရှိပါသည်။ သူသည် Yoma Strategic Holdings Ltd. တွင် အလုပ်အမှုဆောင်မဟုတ်သော ဒါရိုက်တာ အဖြစ် ၂၀၀၆ မှ ၂၀၁၅ ခုနှစ်ထိ တာဝန်ထမ်းဆောင်ခဲ့ပါသည်။ သူသည် ၁၉၆၀ ပြည့်နှစ်မှ စတင်၍ ဘဏ်လုပ်ငန်း နယ်ပယ်သို့ ဝင်ရောက်ခဲ့ပြီး ၁၉၆၅ ခုနှစ်တွင် မြန်မာနိုင်ငံတော် ဗဟိုဘဏ် ၌ စတင် တာဝန်ထမ်းဆောင်ခဲ့ပါသည်။ ဦးကြည်အေးသည် ဗဟိုဘဏ် ဥက္ကဋ္ဌအဖြစ် ၁၉၉၂ မှ ၁၉၉၈ ခုနှစ်အထိ တာဝန်ထမ်းဆောင် ခဲ့ပြီးနောက် အငြိမ်းစားယူခဲ့ပါသည်။ သူသည် ရန်ကုန်တက္ကသိုလ်မှ ဝါဏီဇ္ဇာဘွဲ့နှင့် ဥပဒေဘွဲ့များအပြင် အမေရိကန်နိုင်ငံ Colorado ပြည်နယ်ရှိ The Economics Institute in Boulder မှ ကမ္ဘာ့ဘဏ်လုပ်ငန်း နှင့် ဘဏ္ဍာရေးဆိုင်ရာ ဒီပလိုမာရရှိထားသူ ဖြစ်ပါသည်။ သူသည် လက်မှတ်ရ ပြည်သူ့စာရင်းကိုင်တစ်ဦးလည်း ဖြစ်ပါသည်။

ဒေါက်တာ ဇော်ဝင်းစန္ဒီသည် ၂၀၁၁ ခုနှစ်မှ စတင်ကာ ပန်းလှိုင်ဆေးရုံများ တွင်တာဝန်ထမ်းဆောင်ခဲ့ပြီး ကုမ္ပဏီအုပ်စု၏ အသွင်ပြောင်းလဲတိုးတက်ရာတွင် အရေးပါသော အခန်းကဏ္ဍမှ ပါဝင်ခဲ့ပါသည်။ သူမသည် Pun Hlaing Siloam ဖက်စပ်လုပ်ငန်း တည်ထောင်ခြင်းတွင် အဓိက အခန်းကဏ္ဍမှ ပါဝင်ခဲ့ပြီး ၂၀၂၀ ခုနှစ်တွင် “HEAL by Pun Hlaing” ကို စတင်မိတ်ဆက်ရာတွင် ဦးဆောင်ခဲ့ပါသည်။ လက်ရှိတွင် ပန်းလှိုင်ဆေးရုံများ၏ Chief Executive Officer (CEO) နှင့် FMI ၏ Executive Director အဖြစ် တာဝန်ထမ်းဆောင်လျက်ရှိပြီး ကုမ္ပဏီအုပ်စု၏ ကျန်းမာရေးစောင့်ရှောက်မှုလုပ်ငန်းများတွင် မဟာဗျူဟာမြောက် လမ်းညွှန်မှုနှင့် လုပ်ငန်းလည်ပတ်ဆောင်ရွက်မှုများကို ဦးဆောင်လျက်ရှိပါသည်။

ဒေါက်တာဇော်ဝင်းစန္ဒီသည် ရန်ကုန် ဆေးတက္ကသိုလ် (၁) မှ Bachelor of Medicine and Bachelor of Surgery (MBBS) ဘွဲ့ကို ရရှိခဲ့ပြီး ဩစတြေးလျနိုင်ငံ James Cook University မှ Master of Business Administration (MBA) ဘွဲ့ကို ရရှိထားပါသည်။ ထို့အပြင် Harvard Medical School ၏ Alumna တစ်ဦးဖြစ်ပြီး Australian College of Health Service Management ၏ Fellow တစ်ဦးလည်း ဖြစ်ပါသည်။



One of our core strengths is our human capital, and we will continue to invest in recruiting and retaining the top talent in Myanmar to ensure continued success in a changing business environment.





# KEY MANAGEMENT

## FMI MANAGEMENT

### U Tun Tun

*Chief Executive Officer & Executive Director*

---

### U Myo Myint Aung

*Head of Finance*

---

U Myo Myint Aung has been with Memories Group Pte. Ltd. (formerly known as Memories Group Limited), an affiliate of the Company, since September 2020. He took on the additional role as Head of Finance for the Group in March 2025.

He brings extensive financial management experience, having previously served as Head of Finance at Myanmar Thilawa SEZ Holding Public Limited and Myanmar Japan Thilawa Development Limited from 2018 to 2020. Prior to that, he was with Unimatec Singapore Pte. Ltd. from 2007 to 2018.

He is a Chartered Accountant with the Institute of Singapore Chartered Accountants and a Fellow of the Association of Chartered Certified Accountants.

### Daw Khine Thinzar Oo

*Head of Corporate Affairs*

---

Daw Khine Thinzar Oo was appointed as Head of Corporate Affairs in March 2025. Since joining the Group in February 2015, she has held various roles and serves as Head of Property Affairs at Yoma Land since October 2021.

She holds a Bachelor of Arts (English for Professional Purposes) from National Management Degree College (NMDC), Yangon, and an MBA in International Business Management from the University of Thai Chamber of Commerce (UTCC).

## YOMA BANK

### U Kyaw Soe Lin Chief Executive Officer

U Kyaw Soe Lin is currently serving as Chief Executive Officer of the Bank. Prior to this role, he served as Director and Chief Business Officer at Digital Money Myanmar Ltd. (Wave Money). He also holds several prominent positions, including Deputy Chairman of the Myanmar Payment Union, Head of the Technical Committee at the Myanmar Credit Bureau, and Executive Committee Member of the Myanmar Digital Economy Association. U Kyaw Soe Lin began his career at Yoma Bank in 1997, where he held several key leadership positions, including Chief Consumer Banking Officer, Chief Technology Officer, and Chief Operating Officer. He was instrumental in establishing the Bank's Information and Technology (IT) Department.

With nearly 30 years of experience across the financial and IT sectors, U Kyaw Soe Lin brings deep expertise in both local and international banking operations, hospital management systems, supply chain management, and commercial sectors. His core competencies span banking operations, business development, project management, technology, and telecommunications. A notable milestone in his career was his pioneering contribution to the development of Myanmar's first automated banking solution, the "Yoma Integrated Banking System", implemented at Yoma Bank in 2000.

Born in Yangon, U Kyaw Soe Lin holds a Bachelor of Science (Honors) degree in Physics from Yangon University and a Master of Science in Technology from Yangon Computer University.

### Daw Pwint Thawdar Maung Chief Financial Officer

Daw Pwint Thawdar Maung is currently serving as Chief Financial Officer of the Bank. Prior to this role, her career with Yoma Group began in 2018 when she joined as Financial Controller at Yoma Heavy Equipment Company Limited, where she was responsible for financial and operational management in the agricultural and construction machinery sector. She served as Head of Risk Management and Assurance at Yoma Strategic starting in September 2023 and as Chief Financial Officer of Yoma Fleet Limited from 2019 to July 2024.

Before joining the Group, she worked at Ooredoo Myanmar Limited in 2017 as Senior Pricing Manager, where she developed and managed pricing strategies for telecommunications services in accordance with the guidelines of the Ministry of Communications, Myanmar. Daw Pwint Thawdar Maung brings extensive international experience from her time in Singapore, where she held key financial and accounting roles from 2008 to 2017 at organisations including the Central Provident Fund Board, Lazada Southeast Asia Pte Ltd (a regional flagship of Alibaba Group), and NCS Pte Ltd (a subsidiary of Singapore Telecommunications Ltd).

Daw Pwint Thawdar Maung holds a Master of Science in Professional Accountancy from the University of London and a Bachelor of Arts in Accountancy and Financial Management from the University of Portsmouth, United Kingdom. She is also a Chartered Certified Accountant, awarded by the Association of Chartered Certified Accountants (ACCA).

### Daw Zin Mie Mie Chief Compliance Officer

Daw Zin Mie Mie is currently serving as Chief Compliance Officer of the Bank. Prior to this position, she served as the Deputy Chief Compliance Officer from June 2021, where she played a key role in enhancing the Anti-Money Laundering (AML) and Counter-Financing of Terrorism (CFT) framework as well as successfully implementing a robust compliance risk management structure. She also held Corporate Secretary position since May 2019, where she was instrumental in establishing the corporate governance system for the Bank. Her career journey with Yoma Bank began in 2014, where she headed the Treasury Department and was pivotal in building treasury department as a profit center of the Bank along with the implementation a front-to-back treasury system.

Before joining Yoma Bank, she was the Assistant Vice President at Bank of America Merrill Lynch in London, one of the leading investment banks, from 2010 to 2014, where she managed financial control function for the equity structured financing business. She also served as a Product Control Analyst in the Prime Services business at Credit Suisse in London from 2006 to 2010.

Born and raised in Myanmar until her early teens, Daw Zin Mie Mie holds a BSc (Hons) in Mathematics, Operational Research, Statistics, and Economics from Warwick University, UK. She is a Chartered Management Accountant with the UK-based Chartered Institute of Management Accountants (CIMA) and an internationally recognised Certified Anti-Money Laundering Specialist (ACAMS).

### **Daw Khin Mu Mu Myint** *Chief Customer Officer*

---

Daw Khin Mu Mu Myint is a highly accomplished senior executive with over 20 years of progressive experience in commercial banking, strategic partnership, corporate development, product development, financial management, corporate governance, and restructuring and transformation for Fortune 100 and privately held companies in various industries. As the Chief Customer Officer, she oversees both the business and retail customer segments across a network of more than 80 branches and multiple customer touchpoints throughout Myanmar, ensuring that the Bank's products and services are aligned with customer needs and expectations.

Before assuming her current role, she served as the Chief Business Banking Officer, where she played a pivotal role in driving the Bank's strategy to become a leading institution for businesses in Myanmar. She was instrumental in establishing the Commercial and International Banking Division, overseeing the development of products and services, and launching multiple business units across the Bank. Her previous experience includes key roles at prominent U.S. organisations such as Freddie Mac, the World Bank, Citi Group, JP Morgan, and Prudential Insurance, as well as significant positions at leading conglomerates in Myanmar.

Daw Khin Mu Mu Myint holds a Bachelor of Business Administration in Accounting from Baruch College, City University of New York, and is a Certified Public Accountant (CPA) from the State of Washington.

### **U Nyan Myint Aung** *Chief Operating Officer*

---

U Nyan Myint Aung is currently serving as the Chief Operating Officer of the Bank, bringing nearly three decades of experience in banking operations, retail banking, international banking, treasury operations, cash management, product development, and risk management. His leadership and operational expertise continue to support the Bank's commitment to delivering efficient and innovative banking solutions in Myanmar. Since joining Yoma Bank in 1995, U Nyan Myint Aung held key leadership roles across various branches and departments.

Prior to his current position, he served as Deputy Head of Branch Operations & Cash Management, Head of Core Operations, and Acting Chief Products, Services & Channels Officer throughout his extensive career at the Bank, demonstrating his deep expertise in banking operations and strategic leadership.

U Nyan Myint Aung holds a Bachelor of Science in Physics from the University of Distance Education, Mandalay, a Master of Business Administration from Meiktila University of Economics, and an Executive Master of Banking and Finance from Yangon University of Economics. He is also a Certified Expert in Risk Management from the Frankfurt School of Finance & Management.

### **U Htet Linn** *Chief Information Officer*

---

U Htet Linn brings over 18 years of IT industry experience, with a diverse background including 10 years in the financial sector and 8 years in manufacturing and system integration. He joined Yoma Bank in 2019 and is currently serving as Chief Information Officer. Before stepping into this role, he was the Acting Chief Technology Officer overseeing the Technology Division of the Bank.

Prior to Yoma Bank, U Htet Linn worked as an Enterprise Architect at Digital Money Myanmar Limited (Wave Money) and accumulated valuable IT experience across multinational environments in Myanmar, Malaysia, and Singapore. His expertise spans software development, project management, system integration, enterprise architecture, technology operations, and IT governance. He is recognised for effectively aligning technology services with business strategies, bridging the gap between business needs and technological solutions. In addition, he is proficient in applying agile methodologies like Scrum, to foster organisational growth and efficiency.

U Htet Linn holds a Master of Business Administration (MBA) in Financial Management from Rome Business School and a Bachelor of Computer Science (B.C.Sc) from the University of Computer Studies, Mawlamyine.

## **PUN HLAING HOSPITALS**

### **Dr. Zaw Win Sandy** *Chief Executive Officer*

---

### **Dr. Thet Thet Khine** *Deputy Chief Executive Officer*

---

Dr. Thet Thet Khine is a seasoned healthcare executive with over 31 years of experience across clinical practice, public health, hospital operations, and strategic leadership. Currently Deputy CEO of Pun Hlaing Hospitals, she drives organisational culture, staff engagement, and operational excellence. She began her career in clinical medicine before leading public health initiatives in Yangon. Joining Pun Hlaing in 2005, she advanced through multiple leadership roles, spearheading clinical operations and international programmes, including the flagship Overseas Specialist program. As Managing Director after merger with Siloam Hospitals, she expanded a national network and enhanced care quality.

She received a Bachelor of Medicine, Bachelor of Surgery (MBBS) in 1993, and a Master's in Microbiology in 2003 from the Institute of Medicine (1) in Yangon. She is the General secretary in Myanmar Private Hospital Association on behalf of Pun Hlaing Hospital Yangon, promoting sector-wide professional development.

**Daw Kyi Thar Linn**  
*Chief Financial Officer*

---

Daw Kyi Thar Linn joined the Group in 2008 as an Accountant at Pun Hlaing Golf Club and subsequently joined Pun Hlaing Hospitals Group in 2014. Over the years, she has played a key role in strengthening the Group's financial management, planning, and governance, while driving improvements in financial processes and reporting capabilities. She currently serves as Chief Financial Officer, overseeing the Group's finance and accounting functions and supporting its strategic growth and long-term sustainability.

Daw Kyi Thar Linn holds a Master of Business Administration (MBA) from Yangon University of Economics and diplomas in Accounting and International Financial Reporting. She brings over 20 years of experience across multiple industries.

## YOMA LAND

**Mr. Cyrus Pun**  
*Executive Director, Yoma Strategic*

---

Mr. Cyrus Pun started his career working in the export industry in China and worked for Hutchison Port Holdings' South China Commercial Division. He joined SPA in 2007 and assumed a leading role in the development of a mixed-use real estate project in Dalian, China. Prior to his appointment as the Chief Executive Officer of Memories Group, he was an Executive Director of Yoma Strategic and headed its real estate business from 2012 to 2018. During this time, he led several developments including some of Myanmar's largest and most prominent real estate projects. He was also

responsible for bringing in international partners and investors for these projects. His last venture as the Head of Real Estate of Yoma Strategic was to initiate its expansion into the affordable housing segment. He was also a Non-Executive Non-Independent Director from 2019 to 2021. In August 2024, he returned to Yoma Strategic as an Executive Director.

He received a Bachelor's degree in Economics from the London School of Economics in 2003 and an Executive M.B.A. from Kellogg-HKUST in 2019.

**Mr. Goh Boon Leong**  
*Financial Controller*

---

Mr. Goh Boon Leong has been with Yoma Land since June 2017, where he was first appointed as the Financial Controller of the Yoma Central Project. He was appointed as a member of the Management Team in StarCity since January 2020.

Prior to joining Yoma Group, he has around 25 years of work experience in multiple countries around the world in both finance and operations.

He is a graduate from Deakin University in Australia, majoring in Accounting and Management.

**Daw Nwe Nwe Tun**  
*Project Director*

---

Daw Nwe Nwe Tun was appointed as a Project Director of Yoma Land in May 2017. She joined Yoma Group since October 2015 as a Project Manager.

Prior to joining Yoma Group, she worked at an international consultancy firm on project development for multipurpose projects in Singapore for 13 years.

She holds a Bachelor's degree in Civil Engineering from Mandalay Technological University and then obtained a Master of Science in Civil Engineering from Nanyang Technological University, Singapore. She also obtained an MBA in International Management from Geneva Business School in 2019.

## MEMORIES GROUP

**Mr. Cyrus Pun**  
*Chief Executive Officer & Executive Director*

---

**U Myo Myint Aung**  
*Financial Controller*

---

**U Yan Naing Soe**  
*Chief Operating Officer*

---

U Yan Naing Soe has close to two decades of experience both in overseas and Myanmar working in marine, fast-moving consumer goods (FMCG), real estate and distribution industries. He started his career in 2007 in Singapore as a Human Resources professional. He worked for 7 years in Singapore and returned to Myanmar in 2013. He joined the Yoma Group since then. Prior to joining the Memories Group as a Director of the CEO office, he worked at various leadership roles in Human Resources departments at SPA, Yoma Land and the Yoma Group's Human Resources.

He was raised and educated in Myanmar. He holds a bachelor's degree in business administration. He further studied for Human Capital Management from the Singapore Human Resources Institute.

## FMIDCAUX

### Olivier Héroguelle Managing Director

Mr. Olivier Héroguelle was appointed as Managing Director on 1 April 2026 and also serves as Managing Director South Asia at JCDecaux. He is responsible for the overall management and strategic direction of the business. With JCDecaux since 1995, he brings over 30 years of international experience in outdoor advertising and business management.

Throughout his career with JCDecaux, Mr. Héroguelle has held various leadership roles across international markets, contributing to the company's operational growth and regional development. His extensive industry experience and commercial expertise continue to support the company's long-term growth initiatives.

Mr. Héroguelle graduated from AUDENCIA Business School – Sup De Co Nantes, France, majoring in Finance, and also completed a semester in Marketing at an American University in Ohio. Prior to this, he attended the Preparatory Class for Business School (Prépa HEC Générale) in Versailles, France. He is a French national.

### Daw Hnin Thet Su Mon Deputy Managing Director

Daw Hnin Thet Su Mon was appointed as Deputy Managing Director on 2 September 2024 and plays a key role in supporting the company's strategic direction and operational leadership. With over 10 years of experience in executive management roles, she brings extensive expertise in leading organisations, driving strategic initiatives, and enhancing overall business performance.

An MBA degree holder, Daw Hnin Thet Su Mon has a strong track record of contributing to organisational growth through effective leadership, business planning, and operational excellence.

# စီမံခန့်ခွဲရေး အဖွဲ့ဝင်များ

## FMI MANAGEMENT

### U Tun Tun Chief Executive Officer & Executive Director

### U Myo Myint Aung Head of Finance

ဦးမျိုးမြင့်အောင်သည် လက်ရှိတွင် ကုမ္ပဏီ၏ လက်အောက်ခံ ကုမ္ပဏီတစ်ခု ဖြစ်သော Memories Group Pte. Ltd. (ယခင် Memories Group Limited) တွင် ၂၀၂၀ ပြည့်နှစ်၊ စက်တင်ဘာလမှ စတင်၍ တာဝန်ယူဆောင်ရွက်ခဲ့ပြီး ယခုတာဝန်ယူဆောင်ရွက်မည့် ကုမ္ပဏီ၏ Head of Finance တာဝန်များနှင့်အတူ လက်ရှိတာဝန်များကိုလည်း ဆက်လက်ဆောင်ရွက်သွားမည် ဖြစ်ပါသည်။

ဦးမျိုးမြင့်အောင်သည် Myanmar Thilawa SEZ Holdings Public Limited နှင့် Myanmar Japan Thilawa Development Limited တို့တွင် Head of Finance အဖြစ် ၂၀၁၈ ခုနှစ် မှ ၂၀၂၀ ပြည့်နှစ်အထိ တာဝန်ထမ်းဆောင်ခဲ့သူတစ်ဦးလည်း ဖြစ်ပါသည်။ ယင်းမတိုင်မီ ၂၀၀၇ ခုနှစ်မှ ၂၀၁၈ ခုနှစ်အထိ Unimatec Singapore Pte. Ltd. တွင် တာဝန်ထမ်းဆောင်ခဲ့ပါသည်။

ဦးမျိုးမြင့်အောင်သည် Institute of Singapore Chartered Accountants နှင့် Association of Chartered Certified Accountants ၏ အဖွဲ့ဝင်တစ်ဦးလည်းဖြစ်ပါသည်။

### Daw Khine Thinzar Oo Head of Corporate Affairs

ဒေါ်ခိုင်သဉ္ဇာဦးသည် ၂၀၂၅ ခုနှစ်၊ မတ်လတွင် Head of Corporate Affairs အဖြစ် တာဝန်ပေးအပ်ခြင်းခံခဲ့ရပါသည်။ သူမသည် Yoma Group တွင် ၂၀၁၅ ခုနှစ်၊ ဖေဖော်ဝါရီလ မှစတင်ကာ ရာထူးများစွာဖြင့် တာဝန် ထမ်းဆောင်ခဲ့သူဖြစ်ပြီး ကုမ္ပဏီအုပ်စု ၏ အိမ်ခြံမြေလုပ်ငန်း ဖြစ်သော Yoma Land တွင် Head of Property Affairs အဖြစ် ၂၀၂၁ ခုနှစ်၊ အောက်တိုဘာလမှ စတင်၍ တာဝန်ထမ်းဆောင်ခဲ့ပါသည်။

ဒေါ်ခိုင်သဉ္ဇာဦးသည် National Management Degree College (NMDC), Yangon မှ ပေးအပ်သော Bachelor of Arts (English for Professional Purposes) နှင့် University of Thai Chamber of Commerce (UTCC) မှ ပေးအပ်သော MBA in International Business Management တို့အား ရရှိထားသူ တစ်ဦးလည်း ဖြစ်ပါသည်။

## YOMA BANK

### U Kyaw Soe Lin Chief Executive Officer

ဦးကျော်စိုးလင်းသည် ရိုးမဘဏ်တွင် Chief Executive Officer အဖြစ် တာဝန်ထမ်းဆောင်လျက် ရှိပါသည်။ လက်ရှိရာထူးမတိုင်မီ Digital Money Myanmar Ltd. (Wave Money) တွင် ဒါရိုက်တာနှင့် စီးပွားရေးလုပ်ငန်းဆိုင်ရာ အရာရှိချုပ် (Chief Business Officer) အဖြစ် တာဝန်ထမ်းဆောင်ခဲ့ပါသည်။ လက်ရှိတွင် Myanmar Payment Union တွင် ဒုတိယဥက္ကဋ္ဌ အနေဖြင့် တာဝန်ထမ်းဆောင်နေကာ Myanmar Credit Bureau ၏ နည်းပညာကော်မတီကိုလည်း ဦးဆောင်လျက် ရှိပြီး၊ Myanmar Digital Economy Association ၏ အမှုဆောင်ကော်မတီဝင် တစ်ဦးလည်း ဖြစ်ပါသည်။ ၎င်းသည် အဆိုပါရာထူးများ မတိုင်မီ ရိုးမဘဏ်သို့ ၁၉၉၇ ခုနှစ်တွင် စတင်ဝင်ရောက်ခဲ့ပြီးနောက် ဘဏ်၏ ဘဏ်ခွဲပိုင်းဆိုင်ရာ ဘဏ်လုပ်ငန်းအရာရှိချုပ် (Chief Consumer Banking Officer) နည်းပညာပိုင်းဆိုင်ရာ အရာရှိချုပ် (Chief Technology Officer)၊ လုပ်ငန်းပိုင်းဆိုင်ရာ အရာရှိချုပ် (Chief Operating Officer) ရာထူးများကို တာဝန်ယူဆောင်ရွက်ခဲ့ပါသည်။ ၎င်းသည် ဘဏ်၏ သတင်းအချက်အလက်နှင့် နည်းပညာ (IT) ဌာနကို စတင်တည်ထောင်ခဲ့သူ တစ်ဦးလည်းဖြစ်ပါသည်။

ဦးကျော်စိုးလင်းသည် ဘဏ္ဍာရေးဆိုင်ရာ လုပ်ငန်းကဏ္ဍနှင့် သတင်းအချက်အလက်နှင့် နည်းပညာ (IT) အပိုင်းတွင် နှစ်ပေါင်း (၃၀) ခန့်ကြာ ပြည့်တွင်းနှင့် နိုင်ငံတကာ ဘဏ်လုပ်ငန်းများ၊ ဆေးရုံစီမံခန့်ခွဲမှုစနစ်များ၊ ထောက်ပံ့ရေးဆက်သွယ်မှုဆိုင်ရာ စီမံခန့်ခွဲမှု (Supply Chain Management) နှင့် အခြားစီးပွားရေးကဏ္ဍများတွင် လုပ်ငန်းအတွေ့အကြုံများစွာရှိပြီး ဘဏ်လုပ်ငန်းလည်ပတ်မှု၊ စီးပွားရေးဖွံ့ဖြိုးတိုးတက်မှု၊ စီမံကိန်းအုပ်ချုပ်မှု၊ နည်းပညာနှင့် ဆက်သွယ်ရေးစသည့် လုပ်ငန်းပိုင်းဆိုင်ရာ ကျွမ်းကျင်သူတစ်ဦးဖြစ်ပါသည်။ ဦးကျော်စိုးလင်း ၏ IT အသက်မွေးဝမ်းကျောင်းနှင့် ပတ်သက်၍ ထင်ရှားသော အချက်မှာ ၂၀၀၀ ပြည့်နှစ်တွင် မြန်မာနိုင်ငံ၏ ပထမဆုံးအလိုအလျောက် ဘဏ်လုပ်ငန်း software ဖြစ်သော “Yoma Integrated Banking System” ကိုအောင်မြင်စွာ ဖော်ဆောင်နိုင်ခဲ့ခြင်းဖြစ်ပါသည်။

ဦးကျော်စိုးလင်းကို ရန်ကုန်တွင် မွေးဖွားခဲ့ပြီး ရန်ကုန် တက္ကသိုလ်မှ ဂျပေဒဘာသာရပ် B.Sc. (Hons.) ဘွဲ့နှင့် ရန်ကုန်ကွန်ပျူတာတက္ကသိုလ် မှ သတင်းအချက်အလက် နည်းပညာမဟာသိပ္ပံဘွဲ့ကိုလည်း ရရှိထားပါသည်။

### Daw Pwint Thawdar Maung Chief Financial Officer

ဒေါ်ပွင့်သော်တာမောင်သည် ရိုးမဘဏ်တွင် Chief Financial Officer ရာထူးဖြင့် တာဝန်ထမ်းဆောင်လျက်ရှိပါသည်။ ရိုးမဘဏ်သို့ မဝင်ရောက်မီ ၂၀၁၈ ခု

နှစ်တွင် ရိုးမအုပ်စု၏ လုပ်ငန်းတစ်ခုဖြစ်သော Yoma Heavy Equipment Company Limited တွင် Financial Controller ရာထူးဖြင့် စိုက်ပျိုးရေးနှင့် ဆောက်လုပ်ရေးပစ္စည်းများ တင်သွင်းရောင်းချခြင်းဆိုင်ရာ ဘဏ္ဍာရေးစီမံခန့်ခွဲခြင်း၊ လုပ်ငန်းဆိုင်ရာ စီမံအုပ်ချုပ်ခြင်းစသည့် လုပ်ငန်းများကို တာဝန်ယူခဲ့ပါသည်။ ရိုးမအုပ်စုတွင် ၂၀၂၃ ခုနှစ်၊ စက်တင်ဘာလမှစတင်၍ Head of Risk Management and Assurance အဖြစ်လည်းကောင်း၊ ၂၀၁၉ ခုနှစ်မှစတင်၍ Yoma Fleet Limited တွင် ငွေကြေးရေးအရာရှိချုပ်အဖြစ်လည်းကောင်း ၂၀၂၄ ခုနှစ်၊ ဇူလိုင်လအထိ တာဝန်ထမ်းဆောင်ခဲ့ပါသည်။

ရိုးမအုပ်စုတွင် တာဝန်ထမ်းဆောင်မီ ၂၀၁၇ ခုနှစ်တွင် Ooredoo Myanmar Limited ၌ Senior Pricing Manager ရာထူးဖြင့် ဆက်သွယ်ရေးဝန်ဆောင်မှု ဈေးနှုန်း ပြောင်းလဲမှုများကို မြန်မာနိုင်ငံဆက်သွယ်ရေးဝန်ကြီးဌာန၏ လမ်းညွှန်ချက်နှင့်အညီ ပြောင်းလဲ သတ်မှတ်ခြင်းများကို တာဝန်ယူဆောင်ရွက်ခဲ့ပါသည်။ အဆိုပါ ရာထူးတာဝန်များမတိုင်မီ ၂၀၀၈ ခုနှစ်မှ ၂၀၁၇ ခုနှစ်အထိ စင်္ကာပူနိုင်ငံတွင် အရေးကြီးသော ငွေကြေးရေးနှင့် စာရင်းအင်းစီမံခန့်ခွဲမှုလုပ်ငန်း တာဝန်များကို စင်္ကာပူနိုင်ငံအစိုးရရုံး (Central Provident Fund Board) တွင် လည်းကောင်း၊ Alibaba Group ၏ ကုမ္ပဏီခွဲတစ်ခုဖြစ်သော Lazada Southeast Asia Pte Ltd. တွင် လည်းကောင်း၊ Singapore Telecommunication Ltd. ၏ ကုမ္ပဏီခွဲတစ်ခုဖြစ်သော NCS Pte Ltd တွင်လည်းကောင်း တာဝန်ထမ်းဆောင်ခဲ့ပါပြီး နိုင်ငံတကာအတွေ့အကြုံများစွာ ရှိသူ တစ်ဦးဖြစ်ပါသည်။

ဒေါ်ပွင့်သော်တာမောင်သည် UK ရှိ University of London မှ Master of Science in Professional Accountancy ဘွဲ့နှင့် University of Portsmouth မှ Bachelor of Arts in Accountancy and Financial Management ဘွဲ့များ ရရှိထားပါသည်။ ထို့အပြင် နိုင်ငံတကာ အသိအမှတ်ပြု Association of Chartered Certified Accountants (ACCA) ၏ Chartered Certified Accountant တစ်ဦးလည်း ဖြစ်ပါသည်။

### Daw Zin Mie Mie Chief Compliance Officer

ဒေါ်ဇင်မီမီသည် ရိုးမဘဏ်တွင် Chief Compliance Officer အဖြစ် တာဝန်ထမ်းဆောင်လျက်ရှိပါသည်။ လက်ရှိရာထူးတာဝန်ထမ်းဆောင်မီ ၂၀၂၁ ခုနှစ်၊ ဇွန်လမှစ၍ Deputy Chief Compliance Officer အဖြစ် တာဝန်ထမ်းဆောင်ခဲ့ပြီး ငွေကြေးခဝါချမှုကို တိုက်ဖျက်ရေးဆိုင်ရာမူဘောင် အဆင့်မြှင့်တင်ရေးနှင့် ခိုင်မာသော လိုက်နာဆောင်ရွက်ရေးဆိုင်ရာ ဆုံးရှုံးနိုင်ခြေစီမံခန့်ခွဲမှုပုံစံကို အောင်မြင်စွာ ချမှတ်လုပ်ဆောင်နိုင်ခဲ့သူဖြစ်ပါသည်။ ထို့ပြင် ၂၀၁၉ ခုနှစ်၊ မေလမှစတင်၍ ကုမ္ပဏီ၏ Corporate Secretary အနေဖြင့် ရိုးမဘဏ်၏ ကော်ပိုရိတ်စီမံအုပ်ချုပ်မှုမူဘောင် ဖွဲ့စည်းရေး ရေးဆွဲရာတွင် အဓိကအခန်းကဏ္ဍမှ ပါဝင်ခဲ့ပါသည်။ ဒေါ်ဇင်မီမီ သည် ၂၀၁၄ ခုနှစ်တွင် ရိုးမဘဏ်သို့ စတင်ဝင်ရောက်ခဲ့ပြီး Head

of Treasury & Financial Institutions အဖြစ် Front-to-Back ငွေတိုက်စနစ်ကို အကောင်အထည်ဖော်ခဲ့၍ Treasury Department ကို ဘဏ်၏ အကျိုးအမြတ်ဗဟိုတစ်ခုအနေဖြင့် တည်ထောင်ခဲ့ပါသည်။

ရိုးမဘဏ်တွင် တာဝန်ထမ်းဆောင်မီ ၂၀၁၀ မှ ၂၀၁၄ ခုနှစ်အထိ နိုင်ငံတကာ ထိပ်တန်း ရင်းနှီးမြှုပ်နှံမှု ဘဏ်များအနက် တစ်ခုဖြစ်သည့် လန်ဒန်မြို့ရှိ Bank of America Merrill Lynch ရှိ Equity Structured Financing လုပ်ငန်းတွင် Financial Control အပိုင်းများကို Assistant Vice President ရာထူးဖြင့် တာဝန်ယူဆောင်ရွက်ခဲ့ပါသည်။ ထို့ပြင် ၂၀၀၆ မှ ၂၀၁၀ ပြည့်နှစ်အထိ အင်္ဂလန်နိုင်ငံ၊ လန်ဒန်မြို့ရှိ Credit Suisse ရှိ Prime Services လုပ်ငန်းတွင် Product Control Analyst အဖြစ်တာဝန်ထမ်းဆောင်ခဲ့ပါသည်။

ဒေါ်ဇင်မီမီသည် ဆယ်ကျော်သက် အရွယ်အထိ မြန်မာနိုင်ငံတွင် ကြီးပြင်းခဲ့ပြီး အင်္ဂလန်နိုင်ငံရှိ Warwick University မှ Mathematics၊ Operational Research ၊ Statistics and Economic ဆိုင်ရာ BSc (Hons) ဘွဲ့ကိုရရှိခဲ့ပါသည်။ ထို့ပြင် UK အခြေစိုက် Chartered Institute of Management Accountants (CIMA) ၏ Chartered Management Accountant တစ်ဦးအဖြစ်သာမက ငွေကြေးခဝါချမှု တိုက်ဖျက်ရေးအပိုင်းတွင်လည်း နိုင်ငံတကာအသိအမှတ်ပြု Certified Anti-Money Laundering Specialist (ACAMS) တစ်ဦးလည်း ဖြစ်ပါသည်။

### Daw Khin Mu Mu Myint Chief Customer Officer

ဒေါ်ခင်မူမူမြင့်သည် Fortune 100 ကုမ္ပဏီများ နှင့် အခြားကဏ္ဍအသီးသီးရှိ ပုဂ္ဂလိကလုပ်ငန်း အဖွဲ့အစည်းများအတွက် ကူးသန်းရောင်းဝယ်ရေး ဘဏ်လုပ်ငန်း၊ မဟာဗျူဟာမြောက် မိတ်ဖွဲ့မှုလုပ်ငန်း၊ အသင်းအဖွဲ့လုပ်ငန်း ဖွံ့ဖြိုးတိုးတက်မှု၊ ထုတ်ကုန်ဖွံ့ဖြိုးတိုးတက်မှု၊ ဘဏ္ဍာရေးစီမံခန့်ခွဲမှု၊ ကော်ပိုရိတ်ဆိုင်ရာ စီမံအုပ်ချုပ်မှုလုပ်ငန်းများ အပြင် ပြန်လည်ပြုပြင်ခြင်းနှင့် ပြောင်းလဲခြင်းလုပ်ငန်းများကို နှစ်ပေါင်း (၂၀) ကျော်ကြာ အောင်မြင်စွာလုပ်ဆောင်ပေးနိုင်ခဲ့သည့် အကြီးတန်းအမှုဆောင်တစ်ဦး ဖြစ်ပါသည်။ သူမသည် Chief Customer Officer ရာထူးဖြင့် ရိုးမဘဏ်၏ ဆက်စပ်ထုတ်ကုန်များနှင့် ဝန်ဆောင်မှုများကို အသုံးပြုနေသည့် သုံးစွဲသူများ၏ လိုအပ်ချက်များနှင့် ကိုက်ညီမှုရှိစေရန် မြန်မာနိုင်ငံ တစ်ဝန်းလုံးရှိ ရိုးမဘဏ်ခွဲပေါင်း (၈၀) ကျော်နှင့် စီးပွားရေးလုပ်ငန်းသုံးနှင့် လက်လီ သုံးစွဲသူများအကြား ကြီးကြပ်ကာ တာဝန်ယူဆောင်ရွက်ပေးလျက်ရှိပါသည်။

လက်ရှိရာထူးမတိုင်မီတွင် သူမသည် Chief Business Banking Officer ရာထူးဖြင့် လည်း ရိုးမဘဏ်အား မြန်မာနိုင်ငံရှိ စီးပွားရေး လုပ်ငန်းများအတွက် အရေးပါသည့် ဘဏ်တစ်ခုဖြစ်လာစေရန် မဟာဗျူဟာများရေးဆွဲချမှတ်ရာတွင် အဓိကပါဝင်ခဲ့ပါသည်။ ရိုးမဘဏ်၏ Commercial and

International Banking Division ကို တည်ထောင်ရာတွင် ပါဝင်ဆောင်ရွက်ခဲ့ပြီး၊ ဆက်စပ် ထုတ်ကုန်များနှင့် ဝန်ဆောင်မှုများ စတင် ဖော်ထုတ် မိတ်ဆက်ရာတွင်လည်း တစ်တပ်တစ်အား ပါဝင်ခဲ့ပါသည်။ ထိုမတိုင်မီက သူမသည် ထင်ရှားသော အမေရိကန်အဖွဲ့အစည်းများဖြစ်သည့် Freddie Mac ၊ World Bank ၊ Citi Group ၊ JP Morgan နှင့် Prudential Insurance များအပြင် အခြားပြည်တွင်းလုပ်ငန်းစုကြီးများတွင်လည်း တာဝန်ထမ်းဆောင်ခဲ့ပါသည်။

ဒေါ်ခင်မူမူမြင့်သည် Baruch College၊ City University of New York မှ Bachelor of Business Administration in Accounting ဘွဲ့ကို ရရှိခဲ့ပြီး State of Washington ၏ Certified Public Accountant (CPA) တစ်ဦးလည်းဖြစ်ပါသည်။

**U Nyan Myint Aung**  
**Chief Operating Officer**

ဦးညာဏ်မြင့်အောင်သည် ရိုးမဘဏ်တွင် Chief Operating Officer ရာထူးဖြင့် တာဝန်ထမ်းဆောင်လျက်ရှိပြီး၊ ဘဏ်လုပ်ငန်းလည်ပတ်မှု၊ လက်လီဘဏ်လုပ်ငန်း (Retail Banking)၊ နိုင်ငံတကာအပြည်ပြည်ဆိုင်ရာဘဏ်လုပ်ငန်း၊ ငွေကြေးလည်ပတ်မှုလုပ်ငန်း၊ ငွေသားစီမံခန့်ခွဲမှု၊ ထုတ်ကုန်ဖွံ့ဖြိုးတိုးတက်မှုနှင့် ဆုံးရှုံးနိုင်ခြေရှိမှု အန္တရာယ်စီမံခန့်ခွဲမှု အစရှိသော နယ်ပယ်များတွင် နှစ်ပေါင်း (၃၀) နီးပါး အတွေ့အကြုံရှိသူတစ်ဦးဖြစ်ပါသည်။ ၎င်း၏ ဦးဆောင်မှုနှင့် လုပ်ငန်းကျွမ်းကျင်မှု တို့ဖြင့် မြန်မာနိုင်ငံအတွက် ဆန်းသစ်ပြီး အကျိုးရှိသော ဘဏ်လုပ်ငန်း ဝန်ဆောင်မှုများကို ဆက်လက်ဆောင်ရွက်ပေးလျက်ရှိပါသည်။ ဦးညာဏ်မြင့်အောင်သည် ရိုးမဘဏ်၏ ဘဏ်ခွဲများနှင့် ဌာနများတွင် ခေါင်းဆောင်ရာထူးများဖြင့် ၁၉၉၅ ခုနှစ်မှစတင်ကာ တာဝန်ထမ်းဆောင်ခဲ့ပါသည်။ လက်ရှိ ရာထူးတာဝန်မတိုင်မီ သူသည် Deputy Head of Branch Operations & Cash Management၊ Head of Core Operations နှင့် Acting Chief Products, Services & Channels Officer ရာထူးများကို တာဝန်ယူဆောင်ရွက်ခဲ့ပြီး သူ၏ ကျွမ်းကျင်သော ဘဏ်လုပ်ငန်း လည်ပတ်မှုနှင့် ဦးဆောင်မှုတို့ကို ပြသနိုင်ခဲ့ပါသည်။

ဦးညာဏ်မြင့်အောင်သည် အဝေးသင် တက္ကသိုလ်မှ Bachelor of Science in Physics၊ မိတ္ထီလာစီးပွားရေးတက္ကသိုလ်မှ Master of Business Administration နှင့် ရန်ကုန် စီးပွားရေး တက္ကသိုလ်မှ Executive Master of Banking and Finance ဘွဲ့တို့ကို ရရှိခဲ့ပါသည်။ သူသည် Frankfurt School of Finance & Management မှ Risk Management တွင် Certified Expert အသိအမှတ်ပြု လက်မှတ်ရရှိထားသူတစ်ဦးလည်းဖြစ်ပါသည်။

**U Htet Linn**  
**Chief Information Officer**

ဦးထက်လင်းသည် ဘဏ္ဍာရေးဆိုင်ရာနည်းပညာအပိုင်းတွင် (၁၀) နှစ်ကျော်နှင့် ထုတ်လုပ်မှုနှင့်နည်းပညာစနစ်ပေါင်းစပ်မှုတွင် (၈) နှစ်ကျော်စုစုပေါင်း နည်းပညာ (IT) ကဏ္ဍတွင် (၁၈) နှစ်ကျော် အတွေ့အကြုံရှိသူဖြစ်ပါသည်။ ရိုးမဘဏ်သို့ ၂၀၁၉ နှစ်တွင် စတင်ဝင်ရောက်ခဲ့ပြီး လက်ရှိတွင် Chief Information Officer ရာထူးဖြင့် တာဝန်ထမ်းဆောင်လျက်ရှိပါသည်။ ယင်းမတိုင်မီ သူသည် Senior Manager ရာထူးဖြင့် တာဝန်ထမ်းဆောင်ခဲ့ပြီး Enterprise Architecture အပိုင်းကို ဦးဆောင်ခဲ့ပါသည်။ ရိုးမဘဏ်တွင် တာဝန်မထမ်းဆောင်မီ ဦးထက်လင်းသည် Digital Money Myanmar Limited (Wave Money) ၌ Enterprise Architect တစ်ယောက်အဖြစ် တာဝန်ယူဆောင်ရွက်ခဲ့ပြီး မြန်မာ၊ မလေးရှား၊ စင်္ကာပူနိုင်ငံများ၏ နိုင်ငံတကာနည်းပညာအတွေ့အကြုံများစွာရှိသူတစ်ဦးလည်းဖြစ်ပါသည်။ သူသည် ဆော့ဖ်ဝဲ ဖွံ့ဖြိုးတိုးတက်ရေး၊ စီမံကိန်းစီမံခန့်ခွဲမှု၊ စနစ်ပေါင်းစပ်မှု၊ လုပ်ငန်းအဆောက်အအုံ ဗိသုကာ၊ နည်းပညာလုပ်ငန်းလည်ပတ်မှုနှင့် နည်းပညာအုပ်ချုပ်မှုတို့ကိုလည်း ကျွမ်းကျင်သူ တစ်ယောက် ဖြစ်ပါသည်။ သူသည် နည်းပညာ ဝန်ဆောင်မှုများကို စီးပွားရေးဗျူဟာများနှင့် ထိထိ ရောက်ရောက် အဝင်ခွင့်ကျဖြစ်အောင်ညှိပေးနိုင်ခြင်း၊ စီးပွားရေးလိုအပ်ချက်များနှင့် နည်းပညာ အဖြေရှာမှုများကြားက ကွာဟချက်ကို ဖြည့်ဆည်းပေးနိုင်ခြင်း တို့ကြောင့် အသိအမှတ်ပြုခံရသူ တစ်ဦးလည်း ဖြစ်ပါသည်။ ထို့အပြင် သူသည် Scrum ကဲ့သို့သော Agile နည်းလမ်းများကို အဖွဲ့အစည်း တိုးတက်ရေး နှင့် ထိရောက်မှုရှိစေရန်အတွက် ကျွမ်းကျင်စွာ အသုံးပြုနိုင်သူ ဖြစ်ပါသည်။

ဦးထက်လင်းသည် Rome Business School မှ Master of Business Administration (MBA) in Financial Management ဘွဲ့နှင့် မော်လမြိုင်ကွန်ပျူတာဘာသာရပ်သို့ Bachelor of Computer Science (B.C.Sc) ဘွဲ့ကို ရရှိထားပါသည်။

**PUN HLAING HOSPITALS**

**Dr. Zaw Win Sandy**  
**Chief Executive Officer**

**Dr. Thet Thet Khine**  
**Deputy Chief Executive Officer**

ဒေါက်တာသက်သက်ခိုင်သည် ဆေးကုသမှုလုပ်ငန်း၊ ပြည်သူ့ကျန်းမာရေး၊ ဆေးရုံ လုပ်ငန်းဆောင်ရွက်မှုနှင့် မဟာဗျူဟာခေါင်းဆောင်မှုများအပါအဝင် ကျန်းမာရေး စောင့်ရှောက်မှု ကဏ္ဍတွင် အတွေ့အကြုံ ၃၁ နှစ်ကျော်ရှိသည့် အတွေ့အကြုံရင့်ကျက်သော ကျန်းမာရေး စောင့်ရှောက်မှုအမှုဆောင်ခေါင်းဆောင်တစ်ဦးဖြစ်ပါသည်။ လက်ရှိ

တွင် ပန်းလှိုင်ဆေးရုံ၏ Deputy CEO အဖြစ် တာဝန်ထမ်းဆောင်နေပြီး၊ အဖွဲ့အစည်းဆိုင်ရာ ယဉ်ကျေးမှုတိုးတက်ရေး၊ ဝန်ထမ်းများ၏ ပူးပေါင်းပါဝင်မှု မြှင့်တင်ရေးနှင့် လုပ်ငန်းကောင်းမွန်စွာ လည်ပတ်နိုင်ရေးတို့ကို ဦးဆောင် ဆောင်ရွက်လျက် ရှိပါသည်။ သူမသည် ဆေးဘက်ဆိုင်ရာပညာဖြင့် အသက်မွေးဝမ်းကျောင်း စတင်ခဲ့ပြီးနောက် ရန်ကုန်တွင် ပြည်သူ့ကျန်းမာရေးဆိုင်ရာ စီမံချက်များကို ဦးဆောင်ခဲ့ သည်။ သူမသည် ဆေးဘက်ဆိုင်ရာလုပ်ငန်းဖြင့် စတင်ခဲ့ပြီးနောက် ရန်ကုန်မြို့တွင် ပြည်သူ့ကျန်းမာရေး အစီအစဉ်များကို ဦးဆောင်ဆောင်ရွက်ခဲ့သည်။ ၂၀၀၅ ခုနှစ်တွင် ပန်းလှိုင်သို့ ဝင်ရောက်ခဲ့ပြီး၊ နောက်ပိုင်းတွင် ခေါင်းဆောင်မှု ရာထူးအမျိုးမျိုးတွင် တာဝန်ထမ်းဆောင်ကာ clinical operations နှင့် နိုင်ငံတကာအစီအစဉ်များကို ဦးဆောင်ခဲ့သည်။ ထိုအစီအစဉ်များထဲတွင် နာမည်ကြီး Overseas Specialist Program လည်းပါဝင်သည်။ Siloam Hospitals နှင့် ပူးပေါင်းပြီး နောက် Managing Director အဖြစ် တာဝန်ထမ်းဆောင်စဉ်၊ နိုင်ငံတစ်ဝှမ်းရှိ ကျန်းမာရေးကွန်ရက်ကို ချဲ့ထွင်နိုင်ခဲ့ပြီး ကျန်းမာရေးစောင့်ရှောက်မှုအရည်အသွေးကိုလည်း တိုးတက်မြှင့်တင်နိုင်ခဲ့သည်။ သူမသည် ၁၉၉၃ ခုနှစ်တွင် ဆေးပညာဘွဲ့ (MBBS) နှင့် ၂၀၀၃ ခုနှစ်တွင် အဏုဇီဝဗေဒ မဟာဘွဲ့ကို ရန်ကုန်ဆေးတက္ကသိုလ် (၁) မှရရှိခဲ့သည်။ သူမသည် ရန်ကုန်ရှိ ပန်းလှိုင်ဆေးရုံကိုယ်စားပြုကာ မြန်မာနိုင်ငံပုဂ္ဂလိက ဆေးရုံများအသင်း၏ အထွေထွေအတွင်းရေးမှူးအဖြစ် ဆောင်ရွက်လျက်ရှိပြီး ကျန်းမာရေးကဏ္ဍတစ်ခုလုံး၏ ပရော်ဖက်ရှင်နယ်ဖွံ့ဖြိုးတိုးတက်မှုကို မြှင့်တင်လျက်ရှိပါသည်။

**Daw Kyi Thar Linn**  
**Chief Financial Officer**

ဒေါ်ကြည်သာလင်းသည် ၂၀၀၈ ခုနှစ်တွင် Pun Hlaing Golf Club ၏ Accountant အဖြစ် ကုမ္ပဏီအုပ်စုသို့ စတင်ဝင်ရောက်ခဲ့ပြီး၊ ၂၀၁၄ ခုနှစ်တွင် ပန်းလှိုင်ဆေးရုံများသို့ ပြောင်းရွှေ့တာဝန်ထမ်းဆောင်ခဲ့ပါသည်။ လွန်ခဲ့သောနှစ်များတွင် ကုမ္ပဏီအုပ်စု၏ ဘဏ္ဍာရေးစီမံခန့်ခွဲမှု၊ စီမံကိန်းရေးဆွဲမှုနှင့် အုပ်ချုပ်မှုစနစ်များ ခိုင်မာစေရန် အရေးပါသော အခန်းကဏ္ဍမှ ပါဝင်ခဲ့ပြီး ဘဏ္ဍာရေးလုပ်ငန်းစဉ်များနှင့် အစီရင်ခံတင်ပြမှုများ တိုးတက်ကောင်းမွန်လာစေရန် ဦးဆောင်ခဲ့ပါသည်။ လက်ရှိတွင် Chief Financial Officer အဖြစ် တာဝန်ထမ်းဆောင်လျက်ရှိပြီး ကုမ္ပဏီအုပ်စု၏ ဘဏ္ဍာရေးနှင့် စာရင်းကိုင်လုပ်ငန်းများကို ကြီးကြပ်လျက်၊ မဟာဗျူဟာမြောက် တိုးတက်မှုနှင့် ရေရှည်တည်တံ့ခိုင်မြဲမှု ရှိစေရန် ပံ့ပိုးကူညီ လျက်ရှိပါသည်။

ဒေါ်ကြည်သာလင်းသည် ရန်ကုန် စီးပွားရေးတက္ကသိုလ်မှ Master of Business Administration (MBA) ဘွဲ့ကို ရရှိထားပြီး Accounting နှင့် International Financial Reporting ဆိုင်ရာ ဒီပလိုမာဘွဲ့များကိုလည်း ရရှိထားပါသည်။ သူမသည် လုပ်ငန်းကဏ္ဍမျိုးစုံတွင် နှစ်ပေါင်း ၂၀ ကျော် အတွေ့အကြုံများကို ပိုင်ဆိုင်ထားသူ ဖြစ်ပါသည်။

## YOMA LAND

### Mr. Cyrus Pun Executive Director, Yoma Strategic

Mr. Cyrus Pun သည် တရုတ်နိုင်ငံရှိ Hutchison Port Holdings ၏ တောင်တရုတ် အရောင်းအဝယ် ဌာန၊ ပို့ကုန်လုပ်ငန်းတွင် စတင် လုပ်ကိုင်ခဲ့ပါသည်။ သူသည် SPA ကို ၂၀၀၇ ခုနှစ်တွင် စတင် ဝင်ရောက်ခဲ့ပြီး တရုတ်နိုင်ငံ ဒါလီယန်ရှိ ဘက်စုံ သုံး အိမ်ရာဖော်ထုတ် တည်ဆောက်ရေးလုပ်ငန်း တွင် ဦးဆောင်အခန်းကဏ္ဍမှ ပါဝင်ဆောင်ရွက် ခဲ့ပါသည်။ Memories Group ၏ အမှုဆောင် အရာရှိချုပ်အဖြစ် တာဝန်ထမ်းဆောင်မီ Yoma Strategic ၏ အလုပ်အမှုဆောင် ဒါရိုက်တာအဖြစ် ဆောင်ရွက်ခဲ့ပြီး၊ ကုမ္ပဏီအုပ်စု၏ အိမ်ရာဖော်ထုတ် တည်ဆောက်ရေး အကြီးအကဲအဖြစ် ၂၀၁၂ ခုနှစ် မှ ၂၀၁၈ ခုနှစ်အထိ တာဝန်ထမ်းဆောင်ခဲ့ပါသည်။ ထိုကာလအတွင်း မြန်မာနိုင်ငံ၏ အကြီးမားဆုံးနှင့် အထင်ရှားဆုံးသော အိမ်ရာစီမံကိန်းများကို ဖော် ဆောင်ရာတွင်လည်း ဦးဆောင်ခဲ့ပါသည်။ အဆိုပါ စီမံကိန်းများအတွက် နိုင်ငံတကာမှမိတ်ဖက်ပါတနာ များနှင့် ရင်းနှီးမြုပ်နှံသူများကို ခေါ်ဆောင်ရာတွင် လည်း တာဝန်ယူခဲ့ပါသည်။ ၎င်းအနေဖြင့် Yoma Strategic ၏ အိမ်ရာဖော်ထုတ် တည်ဆောက်ရေး အကြီးအကဲအဖြစ် နောက်ဆုံး လုပ်ဆောင်ခဲ့သော စီမံကိန်းမှာ တန်ဖိုးသင့် အိမ်ရာစီမံကိန်း ကဏ္ဍ ကို တိုးချဲ့ခြင်း ဖြစ်ပါသည်။ Yoma strategic၏ အလုပ်အမှုဆောင် မဟုတ်သည့် မလွတ်လပ်သော ဒါရိုက်တာအဖြစ် ၂၀၁၉ မှ ၂၀၂၁ အထိ တာဝန် ထမ်းဆောင်ခဲ့ပါသည်။ ၂၀၂၄ ခုနှစ်၊ ဩဂုတ်လတွင် Yoma Strategic ၏ အမှုဆောင် ဒါရိုက်တာအဖြစ် ပြန်လည် တာဝန်ထမ်းဆောင် ခဲ့ပါသည်။

သူသည် ၂၀၀၃ ခုနှစ်တွင် London School of Economics မှ စီးပွားရေးဘွဲ့နှင့် ၂၀၁၉ ခုနှစ်တွင် အမှုဆောင်စီးပွားရေး မဟာဘွဲ့ကို Kellogg-HKUST မှ ရရှိထားပါသည်။

### Mr. Goh Boon Leong Financial Controller

Mr. Goh Boon Leong သည် Yoma Land တွင် ၂၀၁၇ ခုနှစ်မှစ၍ တာဝန်ထမ်းဆောင် ခဲ့ပြီး Yoma Central စီမံကိန်း၏ Financial Controller အဖြစ် တာဝန်ခန့်အပ်ခြင်း ခံရပါသည်။ ထို့နောက်၂၀၂၀ ပြည့်နှစ်၊ ဇန်နဝါရီတွင် StarCity ၏ စီမံခန့်ခွဲရေး အဖွဲ့ဝင်အဖြစ် တာဝန်ပေးခြင်း ခံရပါသည်။

Yoma Group တွင် တာဝန်ထမ်းဆောင်မီ သူသည် ကမ္ဘာအနှံ့ရှိ နိုင်ငံများတွင် ဘဏ္ဍာရေး နှင့် လုပ်ငန်း လည်ပတ်မှုဆိုင်ရာကဏ္ဍတွင် (၂၅) နှစ်ကြာ အတွေ့အကြုံရှိသူလည်း ဖြစ်ပါသည်။

သူသည် ဩစတြေးလျနိုင်ငံရှိ Deakin University မှ စာရင်း ကိုင်နှင့် စီမံခန့်ခွဲရေး ဘာသာရပ်ဖြင့် ဘွဲ့ရရှိ ခဲ့ပါသည်။

### Daw Nwe Nwe Tun Project Director

ဒေါ်နွယ်နွယ်ထွန်း သည် Yoma Group သို့ ၂၀၁၅ ခုနှစ်၊ အောက်တိုဘာလတွင် Project Manager အဖြစ် စတင်လုပ်ကိုင်ခဲ့ပြီး ၂၀၁၇ ခုနှစ်တွင် Yoma Land ၏ Project Director အဖြစ် တာဝန်ပေးအပ် ခြင်း ခံရပါသည်။

Yoma Group တွင် မဝင်ရောက်မီ သူမသည် စင်္ကာပူနိုင်ငံရှိ နိုင်ငံတကာ အတိုင်ပင်ခံ ကုမ္ပဏီများ နှင့် ဘက်စုံဖွံ့ဖြိုးတိုးတက်ရေး စီမံကိန်းများတွင် နှစ် ပေါင်း (၁၃) နှစ်ကြာ အတွေ့အကြုံရှိသူလည်း ဖြစ် ပါသည်။

သူမသည် မန္တလေးနည်းပညာတက္ကသိုလ်မှ မြို့ပြ အင်ဂျင်နီယာဘွဲ့နှင့် စင်္ကာပူနိုင်ငံရှိ Nanyang Technological University မှ မြို့ပြ အင်ဂျင်နီယာ မဟာဘွဲ့တို့ကို ရရှိခဲ့ပါသည်။ ၂၀၁၉ ခုနှစ် တွင်လည်း Geneva ရှိ စီးပွားရေးကျောင်းမှ MBA (နိုင်ငံတကာ စီမံခန့်ခွဲမှု) ဘွဲ့ကို ရရှိခဲ့ပါသည်။

## MEMORIES GROUP

### Mr. Cyrus Pun Chief Executive Officer & Executive Director

### U Myo Myint Aung Financial Controller

### U Yan Naing Soe Chief Operating Officer

ဦးရန်နိုင်စိုးသည် ပြည်တွင်းနှင့် ပြည်ပရှိ ရေကြောင်း၊ FMCG ၊ အိမ်ခြံမြေနှင့် ဖြန့်ချိရေး လုပ်ငန်းကဏ္ဍ များတွင် ဆယ်စုနှစ် နှစ်စုနီးပါး လုပ်ကိုင်ခဲ့သည့် အတွေ့အကြုံရှိသူ ဖြစ်ပါသည်။ သူသည် ၂၀၀၇ ခု နှစ်တွင် စင်္ကာပူရှိ Human Resource ဌာနတွင် စတင်လုပ်ကိုင်ခဲ့ပါသည်။ စင်္ကာပူတွင် (၇) နှစ်ကြာ လုပ်ကိုင်ပြီးနောက် မြန်မာနိုင်ငံသို့ ၂၀၁၃ ခုနှစ် တွင် ပြန်ရောက်လာကာ Yoma Group တွင် စတင် လုပ်ကိုင်ခဲ့ပါသည်။ သူသည် Memories Group တွင် CEO office ၏ ဒါရိုက်တာတစ်ယောက် အဖြစ် တာဝန်ထမ်းဆောင်မီ SPAl Yoma Land နှင့် Yoma Group တို့ ၏ Human Resources ဌာန များ၌ ခေါင်းဆောင်ပိုင်း ရာထူးအမျိုးမျိုးကို တာဝန် ထမ်းဆောင်ခဲ့ပါသည်။

သူသည် မြန်မာနိုင်ငံတွင် ကြီးပြင်းသူတစ်ယောက် ဖြစ်ကာ စီးပွားရေးစီမံခန့်ခွဲရေး အထူးပြုဘာသာ ဖြင့် ဘွဲ့ရရှိထားပါသည်။ Singapore Human Resources Institute တွင် Human Capital Management ဘာသာရပ်ကို လေ့လာသင်ယူခဲ့ ပါသည်။

## FMIDCAUX

### Olivier Héroguelle Managing Director

Mr. Olivier Héroguelle အား ၂၀၂၆ ခုနှစ် ဧပြီလ ၁ ရက်နေ့တွင် Managing Director အဖြစ် ခန့်အပ် ခဲ့ပြီး၊ JCDecaux ၏ South Asia Managing Director အဖြစ်လည်း တာဝန်ထမ်းဆောင် လျက် ရှိပါသည်။ သူသည် ကုမ္ပဏီ၏ စီမံခန့်ခွဲမှုနှင့် မဟာဗျူဟာ ဦးတည်ချက်များအား အလုံးစုံ တာဝန် ယူဆောင်ရွက်လျက်ရှိပါသည်။ JCDecaux တွင် ၁၉၉၅ ခုနှစ်မှ စတင်ဝင်ရောက်လုပ်ကိုင်ခဲ့ပြီး ပြင်ပ ကြော်ငြာလုပ်ငန်းနှင့် စီးပွားရေးစီမံခန့်ခွဲမှုကဏ္ဍများ တွင် နိုင်ငံတကာအတွေ့အကြုံ နှစ် ၃၀ ကျော် ရရှိ ထားသူဖြစ်ပါသည်။

JCDecaux တွင် ၎င်း၏လုပ်ငန်းသက်တမ်း တစ်လျှောက် နိုင်ငံတကာဈေးကွက် အသီးသီးတွင် ခေါင်းဆောင်မှုရာထူးအမျိုးမျိုးကို ထမ်းဆောင်ခဲ့ပြီး ကုမ္ပဏီ၏လုပ်ငန်း လည်ပတ်မှုတိုးတက်ကြီးပွားရေး နှင့် ဒေသဆိုင်ရာဖွံ့ဖြိုးတိုးတက်ရေးတို့တွင် ပံ့ပိုးကူညီ ခဲ့သည်။ ၎င်း၏ ကျယ်ပြန့်သော လုပ်ငန်းအတွေ့အကြုံ နှင့် စီးပွားရေးကျွမ်းကျင်မှုများသည် ကုမ္ပဏီ၏ ရေရှည် တိုးတက်မှု ရည်မှန်းချက်များကို ဆက်လက်ပံ့ပိုးပေး လျက်ရှိပါသည်။

သူသည် ပြင်သစ် နိုင်ငံရှိ AUDENCIA Business School - Sup De Co Nantes မှ ပြင်သစ် ဘာသာအထူးပြုဖြင့် ဘွဲ့ရရှိခဲ့ပြီး၊ အမေရိကန် နိုင်ငံ Ohio ပြည်နယ်ရှိ တက္ကသိုလ် တစ်ခုတွင် Marketing ဘာသာရပ်ကို semester တစ်ခု သင်ယူ ခဲ့ပါသည်။ ထို့အပြင် ပြင်သစ်နိုင်ငံ Versailles တွင် Preparatory Class for Business School (Prépa HEC Générale) ကို တက်ရောက် ခဲ့ပါသည်။ သူ သည် ပြင်သစ်နိုင်ငံသားဖြစ်ပါသည်။

### Daw Hnin Thet Su Mon Deputy Managing Director

ဒေါ်နှင်းသက်စုမွန်အား ၂၀၂၄ ခုနှစ် စက်တင်ဘာလ ၂ ရက်နေ့တွင် Deputy Managing Director အဖြစ် ခန့်အပ်ခဲ့ပြီး ကုမ္ပဏီ၏ မဟာဗျူဟာဦးတည်ချက်နှင့် လုပ်ငန်းလည်ပတ်မှုဆိုင်ရာ ဦးဆောင်မှုများကို ပံ့ပိုး ရာတွင် အရေးပါသော အခန်းကဏ္ဍမှ ပါဝင်ဆောင်ရွက် လျက်ရှိပါသည်။ အမှုဆောင်စီမံခန့်ခွဲမှုရာထူးများတွင် အတွေ့အကြုံ ၁၀ နှစ်ကျော်ရှိထားသူဖြစ်ပြီး အဖွဲ့ အစည်းများကို ဦးဆောင်ခြင်း၊ မဟာဗျူဟာအစီအစဉ် များကို အကောင်အထည်ဖော်ခြင်းနှင့် စီးပွားရေး လုပ်ငန်း၏ အလုံးစုံစွမ်းဆောင်ရည် တိုးတက်စေရန် ဆောင်ရွက်ခြင်းတို့တွင် ကျွမ်းကျင်မှုရှိသူဖြစ်ပါသည်။ သူမသည် MBA ဘွဲ့ရတစ်ဦးဖြစ်ပြီး၊ စွမ်းဆောင် ရည်ပြည့်ဝသော ခေါင်းဆောင်မှု၊ စီးပွားရေးဆိုင်ရာ စီမံကိန်းရေးဆွဲမှုနှင့် လုပ်ငန်းလည်ပတ်မှုဆိုင်ရာ အတွေ့အကြုံ ပြည့်ဝခြင်းတို့မှတစ်ဆင့် ကုမ္ပဏီအဖွဲ့ အစည်း၏ ဖွံ့ဖြိုးတိုးတက်မှုကို အထောက်အကူပြု သော သူတစ်ဦးဖြစ်ပါသည်။



# PERFORMANCE REVIEW

03

## SEIZING NEW HORIZONS

With a firm commitment to positioning itself for the future, FMI embarked on a journey to identify and seize new horizons. The Company explored emerging sectors, sought strategic partnerships, and embraced disruptive technologies. By diversifying its portfolio and expanding into promising industries, FMI unlocked new avenues for growth, laying the foundation for a more resilient and prosperous future.

# MILESTONES



YOMA BANK

- Strengthened the bancassurance partnership with Prudential Myanmar through a 10-year renewal of the exclusive bancassurance agreement, enabling the continued provision of a comprehensive range of life insurance solutions to customers.
- Expanded customer touchpoints through the acquisition of an Agent Banking licence, positioning the Bank as a pioneer in Agent Banking within Myanmar's banking sector.
- Launched an international remittance service in partnership with 2C2P and Wave Money, aimed at supporting Myanmar migrant workers to send money back through secure and convenient remittance services via official channels.
- Introduced the MPU Credit Card, marking an important milestone in the diversification of the Bank's lending and payment offerings and strengthening its participation in regulated card schemes.

- Prudential Myanmar နှင့် ဆယ်နှစ်သက်တမ်းရှိ တစ်ဦးတည်းသော ဘဏ်အာမခံ သဘောတူညီချက်တစ်ခုကို သက်တမ်းတိုးခြင်းဖြင့် ခိုင်မာသော မိတ်ဖက်ကုမ္ပဏီအဖြစ် အခိုင်အမာဆက်လက် ရပ်တည်ကာ သုံးစွဲသူများအား ပြီးပြည့်စုံသော အသက်အာမခံဆိုင်ရာဖြေရှင်းနည်းများ ဆက်လက် ကမ်းလှမ်းနိုင်ခဲ့ပါသည်။
- Agent Banking လိုင်စင်ကို ရယူ၍ သုံးစွဲသူများနှင့် ထိတွေ့မှုကို တိုးချဲ့နိုင်ခဲ့ပြီး ပြည်တွင်းဘဏ်လုပ်ငန်းကဏ္ဍအတွင်း Agent Banking တွင် ရှေ့ဆောင်ဘဏ်အဖြစ် နေရာ ရယူနိုင်ခဲ့ပါသည်။
- 2C2P ၊ Wave Money တို့နှင့် ပူးပေါင်း၍ နိုင်ငံတကာ ငွေလွှဲဝန်ဆောင်မှုကို မိတ်ဆက်ခဲ့ပြီး တရားဝင် လမ်းကြောင်းများမှတစ်ဆင့် ငွေပြန်လွှဲရာတွင် လုံခြုံပြီးအဆင်ပြေသော ငွေလွှဲဝန်ဆောင်မှုများ ပံ့ပိုးပေးခြင်းဖြင့် မြန်မာရွှေ့ပြောင်းအလုပ်သမားများကို ပံ့ပိုးကူညီနိုင်ရန် ရည်ရွယ်ပါသည်။
- MPU အကြွေးဝယ်ကဒ်ကို စတင်မိတ်ဆက်ခဲ့ပြီး ဘဏ်၏ ကွဲပြားခြားနားသော ချေးငွေနှင့် ငွေပေးချေမှုများအတွက် အသုံးပြုရာတွင် အရေးပါသော မှတ်တိုင်တစ်ခု ဖြစ်ခဲ့ပြီး စည်းမျဉ်း ကန့်သတ်ချက်များ သတ်မှတ်ထားသည့်ကဒ်မိမ့်ချက်တွင် ၎င်း၏ပါဝင်မှုကို အားကောင်းစေခဲ့ပါသည်။



## Advanced Clinical Care Leadership

- Successfully completed 61 renal transplant procedures, reinforcing its position as a leading private-sector transplant centre in Myanmar.
- Strengthened paediatric cardiac surgery services through the development of a highly capable local multidisciplinary team.

## Recognition for Excellence

- Awarded "Hospital Group of the Year 2026" by Hospital Management Asia, affirming its commitment to quality, innovation, and patient-centred care.

## International Collaboration

- Established a successful partnership with IJN Malaysia Hospital to deliver paediatric cardiac surgery programmes, enhancing access to specialised care for patients in Myanmar.

### အဆင့်မြင့်ဆေးကုသမှုဆိုင်ရာ ဦးဆောင်မှုကို ဆက်လက် ထိန်းသိမ်းထားနိုင်ခြင်း

- ကျောက်ကပ်အစားထိုး ကုသမှု (၆၁) ခု ကို အောင်မြင်စွာ ဆောင်ရွက်နိုင်ခဲ့ပြီး မြန်မာနိုင်ငံတွင် အစားထိုးကုသရေး ထိပ်တန်း ပုဂ္ဂလိကကဏ္ဍ ဗဟိုဌာနအဖြစ် ကျွန်ုပ်တို့၏ ရပ်တည်ချက်ကိုခိုင်မာစေခဲ့ခြင်း။
- စွမ်းဆောင်ရည်ပြည့်မီသော ပြည်တွင်း ဆေးဖက်ဆိုင်ရာဘက်စုံဖွံ့ဖြိုးမှုအဖွဲ့တစ်ခုကို ဖွဲ့ပြီးတိုးတက်အောင် ဆောင်ရွက်ခြင်းဖြင့် ကလေးနှလုံးခွဲစိတ်ကုသမှု ဝန်ဆောင်မှုများကို ပိုမိုအားကောင်း လာစေခဲ့ခြင်း။

### ကျန်းမာရေးစောင့်ရှောက်မှု ဝန်ဆောင်မှုတွင် ထူးချွန်မှုအတွက် အသိအမှတ်ပြုခံရခြင်း

- Hospital Management Asia မှ "Hospital Group of the Year 2026" ဆုကို ရရှိခဲ့ပါသည်။ အရည်အသွေး၊ ဆန်းသစ်တီထွင်မှုနှင့် လူနာဗဟိုပြု စောင့်ရှောက်မှုအတွက် ကျွန်ုပ်တို့၏ ကတိကဝတ်ကို အတည်ပြုနိုင်ခဲ့ခြင်း။

### အပြည်ပြည်ဆိုင်ရာပူးပေါင်းဆောင်ရွက်မှုချဲ့ထွင်ခြင်း

- ပိုမိုကောင်းမွန်စေသည့် ကလေးနှလုံးခွဲစိတ်ကုသမှု အစီအစဉ်ကို နိုင်ငံရပ်ခြားတွင် ဆောင်ရွက်ပေးနိုင်ရန် IJN Malaysia Hospital နှင့် အောင်မြင်သော မိတ်ဖက်ဆက်ဆံရေးကို တည်ဆောက်နိုင်ခဲ့သဖြင့် မြန်မာလူနာများအတွက် အထူးကုသစောင့်ရှောက်မှုကို ရရှိနိုင်ခဲ့ခြင်း။

PUN HLAING HOSPITALS





YOMA LAND

- Fully handed over all 690 units at Estella, with the community now comprising approximately 260 residents.
- Achieved 95% sales at the ARA project, with 577 units handed over to homeowners as of March 2026.
- Launched Tower D of City Loft West in February 2026, achieving 50% sales to date and maintaining steady sales momentum of 10-15 units per month.
- First tower of City Loft West has completed its topping-out ceremony in June 2026, which embark a successful milestone of structure completion.

- Estella ၏ ယူနစ်ပေါင်း ၆၉၀ ကို ဆောက်လုပ်ပြီးစီးသဖြင့် ပိုင်ရှင်များထံ အပ်နှံနိုင်ခဲ့ပြီး ယခုတွင် နေထိုင်သူဦးရေ မှာ ၂၆၀ ခန့် ရှိနေပြီ ဖြစ်ပါသည်။
- ARA စီမံကိန်း၏ ၉၅% ကိုရောင်းချနိုင်ခဲ့ပြီး ၂၀၂၆ ခုနှစ်၊ မတ်လတွင် ၅၇၇ ယူနစ်အား ပိုင်ရှင်များထံ အပ်နှံခဲ့ပါသည်။
- City Loft West ၏ Tower D အား ၂၀၂၆ ခုနှစ် ဖေဖော်ဝါရီလ တွင် စတင်မိတ်ဆက်ခဲ့ရာ ၅၀% အထိရောင်းချနိုင်ခဲ့ပြီး၊ လစဉ် ၁၀-၁၅ ယူနစ်နှုန်း ဆက်လက် ရောင်းချ လျက်ရှိပါသည်။
- ပထမဆုံး City Loft West တာဝါ၏ Toppin-out Ceremony ကို ၂၀၂၆ ခုနှစ်၊ ဇွန်လတွင် အောင်မြင်စွာကျင်းပနိုင်ခဲ့ပြီး၊ ၎င်းသည် အဆောက်အဦ ဆောက်လုပ်ပြီးစီးမှု၏ အောင်မြင်သည့် မှတ်တိုင်တစ်ခု ဖြစ်လာပါသည်။



MEMORIES GROUP

- Awei Pila Resort received the Tripadvisor Travelers' Choice Awards 2026.
- Awei Pila Resort သည် Tripadvisor Travelers' Choice Award 2026 ကိုရရှိခဲ့ပါသည်။



FMI DECAUX

- Increased revenue by 20% compared with the previous year, driven by higher occupancy rates and the acquisition of new advertisers.
- Targeting an average advertising occupancy rate of 70% across the FMIDecaux network in Yangon.
- နေရာအသုံးပြုမှုနှင့် ကြော်ငြာရှင်အသစ်များ မြင့်တက်လာခြင်းတို့ကြောင့် ယခုနှစ်အတွက် လုပ်ငန်း၏အမြတ် ဝင်ငွေသည် ယခင်နှစ်ထက် ၂၀% တိုးတက်မှုရှိခဲ့ပါသည်။
- ရန်ကုန်မြို့ရှိ FMIDecaux ၏ကွန်ရက်တစ်လျှောက်တွင် ပျမ်းမျှကြော်ငြာ အသုံးပြုမှုနှုန်းအား ၇၀ % တိုးတက်မှု ရှိစေရန် ရည်ရွယ်ထားပါသည်။

# BUILT BY PEOPLE FMI AT 35

Daw Khin Sandi Kyaw Swar joined FMI in 2012 as an Accountant and has grown alongside the organisation over the past decade, progressing to her current role as Finance Manager. Throughout her journey, she has embraced new responsibilities and challenges, driven by a commitment to continuous learning and contributing to the Group's success.

Reflecting on her career, she considers her steady professional growth through dedication, perseverance, and meaningful contributions as one of her proudest achievements. What has remained constant throughout the years is her positive outlook and belief in the Group's culture of teamwork, integrity, and resilience. As FMI celebrates its 35<sup>th</sup> anniversary, Daw Khin Sandi Kyaw Swar hopes to see the Group continue achieving new milestones, growing stronger together through the collective efforts of its people.



**Daw Khin Sandi Kyaw Swar**  
Finance Manager  
First Myanmar Investment



**From joining as an accountant to becoming Finance Manager, my journey has been shaped by continuous learning, dedication, and the opportunity to grow alongside the Group.**

ဒေါ်ခင်စန္ဒီကျော်စွာသည် FMI သို့ ၂၀၁၂ ခုနှစ်တွင် စာရင်းကိုင်အဖြစ် ဝင်ရောက်ခဲ့ပြီး လွန်ခဲ့သည့် ဆယ်စုနှစ်အတွင်း ကုမ္ပဏီအဖွဲ့အစည်းနှင့်အတူ တိုးတက်လာကာ လက်ရှိတွင် Finance Manager ရာထူးဖြင့် လုပ်ကိုင်လျက်ရှိပါသည်။ သူမ၏ လုပ်ငန်းအတွေ့အကြုံ တစ်လျှောက်လုံးတွင်၊ စဉ်ဆက်မပြတ် သင်ယူလိုသော စိတ်ထားနှင့် ကုမ္ပဏီအုပ်စု၏ အောင်မြင်မှုအတွက် ပါဝင်ကူညီလိုသော ဆုံးဖြတ်ချက်တို့ကြောင့် တာဝန်ဝတ္တရားအသစ်များနှင့် စိန်ခေါ်မှုများကို ရင်ဆိုင်ဖြေရှင်းခဲ့ပါသည်။

သူမ၏ လုပ်ငန်းအတွေ့အကြုံကို ပြန်လည်သုံးသပ်ကြည့်ပါက ပရော်ဖက်ရှင်နယ် တိုးတက်မှုသည် သူမ၏ အကြီးမားဆုံး ဂုဏ်ယူစရာအောင်မြင်မှုများထဲမှ တစ်ခုဖြစ်ပြီး၊ အဆိုပါ တိုးတက်မှုမှာ ခိုင်မာသောဆုံးဖြတ်ချက်၊ ဇွဲလုံ့လနှင့် ထိရောက်သော လုပ်ဆောင်မှုများမှတစ်ဆင့် ရရှိခဲ့ခြင်းဖြစ်သည်ဟု ယူဆပါသည်။ နှစ်ကာလများစွာတစ်လျှောက် မပြောင်းလဲဘဲ တည်မြဲခဲ့သောအရာမှာ သူမ၏ အပြုသဘောဆောင်သော ရှုမြင်ပုံနှင့် ကုမ္ပဏီအုပ်စု၏ အသင်းအဖွဲ့လိုက်ဆောင်ရွက်တတ်မှု၊ သိက္ခာရှိမှုနှင့် ခံနိုင်ရည်ရှိမှုတို့အပေါ် ယုံကြည်မှုတို့ဖြစ်သည်။ FMI ၏ ၃၅ နှစ်မြောက် နှစ်ပတ်လည်နေ့ကို ကျင်းပရင်း၊ ဒေါ်ခင်စန္ဒီကျော်စွာသည် ကုမ္ပဏီအုပ်စုအနေဖြင့် မှတ်တိုင်သစ်များ ဆက်လက်တည်ဆောက်နိုင်ပြီး၊ ဝန်ထမ်းများ၏ စုပေါင်းအားထုတ်မှုများဖြင့် အတူတကွ ပိုမို တိုးတက်လာစေရန် မျှော်လင့်ပါသည်။

U Nyan Myint Aung joined Yoma Bank in 1995 as a General Worker and has grown alongside the organisation over the past three decades, culminating in his appointment as Chief Operating Officer in 2025. What began as a temporary opportunity ultimately became a rewarding lifelong career, shaped by continuous learning, growth, and new responsibilities. Throughout his journey, he has witnessed the Bank's transformation from a largely branch-based institution into a modern financial services provider delivering innovative products and services through both digital and physical channels.

Reflecting on his experience, he believes that treating customers with sincerity, honesty, and respect is the foundation of lasting relationships and enduring trust. What has kept him motivated over the years is Yoma Bank's commitment to being a Lifelong Banking Partner for its customers and the opportunity to grow alongside the Bank's continued evolution. As FMI celebrates its 35<sup>th</sup> anniversary, U Nyan Myint Aung hopes the Group will continue advancing its mission of building a better Myanmar for its people and creating a positive impact for future generations.



**U Nyan Myint Aung**  
Chief Operating Officer  
Yoma Bank



**What began as a temporary opportunity became a rewarding career spanning more than three decades. As Yoma Bank grew and evolved, I had the opportunity to grow alongside it, both professionally and personally.**

ဦးဉာဏ်မြင့်အောင်သည် ၁၉၉၅ ခုနှစ်တွင် ရိုးမဘဏ်သို့ အထွေထွေဝန်ထမ်းအဖြစ် စတင်ဝင်ရောက်ခဲ့ပြီး၊ လွန်ခဲ့သည့် နှစ်ပေါင်း ၃၀ ကျော်အတွင်း ကုမ္ပဏီအဖွဲ့အစည်းနှင့်အတူ တိုးတက်လာကာ ၂၀၂၅ ခုနှစ်တွင် Chief Operating Officer ရာထူးအဖြစ် ခန့်အပ်ခြင်းခံခဲ့ရပါသည်။ ယာယီအခွင့်အရေးတစ်ခုအဖြစ် စတင်ခဲ့ရာမှ နောက်ဆုံးတွင် အဆက်မပြတ် သင်ယူမှု၊ တိုးတက်မှုနှင့် တာဝန်အသစ်များဖြင့် ပုံဖော်ထားသော တစ်သက်တာအသက်မွေးဝမ်းကျောင်းအဖြစ် ပြောင်းလဲလာခဲ့ပါသည်။ သူ၏ လုပ်ငန်းသက်တမ်းတစ်လျှောက်တွင် ဘဏ်သည် ဌာနခွဲအခြေပြု အဖွဲ့အစည်းကြီးမှ ဒီဂျစ်တယ်နှင့် ရုပ်ပိုင်းဆိုင်ရာ လမ်းကြောင်း နှစ်ခုစလုံးဖြင့် ဆန်းသစ်သော ထုတ်ကုန်နှင့် ဝန်ဆောင်မှုများကို ပေးနိုင်သော ခေတ်မီငွေကြေးဝန်ဆောင်မှုပေးသောလုပ်ငန်းအဖြစ် အသွင်ပြောင်းလဲလာသည်ကို ကိုယ်တိုင်မြင်တွေ့ခဲ့ရသည်။

သူ၏ အတွေ့အကြုံများကို ပြန်လည်သုံးသပ်ကြည့်ရင်း သုံးစွဲသူများကို ရိုးသားမှု၊ ဖြောင့်မတ်မှုနှင့် လေးစားမှုတို့ဖြင့် ဆက်ဆံခြင်းသည် ရေရှည်ဆက်ဆံရေးများနှင့် အပြန်အလှန်ယုံကြည်မှုအတွက် ခိုင်မာသော အုတ်မြစ်ဖြစ်ကြောင်း ယုံကြည်ပါသည်။ သူ့အား နှစ်ပေါင်းများစွာ စိတ်အားထက်သန်စွာဖြင့်လုပ်ကိုင်စေနိုင်ခဲ့သည့်အချက်မှာ ရိုးမဘဏ်၏ ဖောက်သည်များအတွက် တစ်သက်တာ ဘဏ်လုပ်ငန်း လုပ်ဖော်ဆောင်ဖက်အဖြစ် ရပ်တည်ပေးမည်ဆိုသော ကတိကဝတ်နှင့် ဘဏ်၏ စဉ်ဆက်မပြတ် ဆင့်ကဲပြောင်းလဲမှုနှင့်အတူ တိုးတက်လာရသည့် အခွင့်အရေးများကြောင့်ဖြစ်ပါသည်။ ဦးဉာဏ်မြင့်အောင်အနေဖြင့် FMI ၏ ၃၅ နှစ်မြောက် နှစ်ပတ်လည်နေ့ကို ကျင်းပရင်း ကုမ္ပဏီအုပ်စုသည် ပြည်သူများအတွက် ပိုမိုကောင်းမွန်သော မြန်မာနိုင်ငံကို တည်ဆောက်ပေးရန်နှင့် အနာဂတ်မျိုးဆက်သစ်များအတွက် အပြုသဘောဆောင်သော အကျိုးသက်ရောက်မှုများ ဖန်တီးပေးရန်ဟူသော မိမိ၏ရည်မှန်းချက်ကို ဆက်လက် အကောင်အထည်ဖော်သွားမည်ဟု မျှော်လင့်မိပါသည်။

# BUILT BY PEOPLE FMI AT 35

Daw Mar Mar Aye joined Pun Hlaing Hospitals in 2005 as a Nursing Officer and has grown alongside the organisation over the past two decades, serving in leadership roles including Nursing Manager and Associate Nursing Director before assuming her current position as Emeritus Patron. Throughout her career, she has been driven by a passion for caring for others and making a meaningful difference in patients' lives.

Reflecting on her journey, she shares that the gratitude of patients and seeing them regain their health and return home safely remain the most rewarding and inspiring aspects of her work. She also takes pride in witnessing the hospital's transformation from its early years into a trusted healthcare institution recognised for its quality standards and patient-centred care. What has kept her committed throughout the years is the opportunity to serve patients, work alongside dedicated colleagues, and contribute to the advancement of healthcare in Myanmar. As FMI celebrates its 35<sup>th</sup> anniversary, Daw Mar Mar Aye hopes to see Pun Hlaing Hospitals and the Group continue to grow, innovate, and positively impact communities across the country.



**Daw Mar Mar Aye**  
Emeritus Patron, Nursing Department  
Pun Hlaing Hospitals



**The gratitude of patients and seeing them regain their health and return home safely have always been the most rewarding parts of my career and continue to inspire me every day.**

ဒေါ်မာမာအေးသည် ၂၀၀၅ ခုနှစ်တွင် Nursing Officer အဖြစ် ပန်းလှိုင်ဆေးရုံများသို့ ဝင်ရောက်ခဲ့ပြီး လွန်ခဲ့သည့် အနှစ်နှစ် ဆယ်ကာလအတွင်း ကုမ္ပဏီအဖွဲ့အစည်းနှင့်အတူ တိုးတက်လာကာ၊ သူမသည် Nursing Manager နှင့် Associate Nursing Director အပါအဝင် ခေါင်းဆောင်မှုရာထူးများတွင် တာဝန်ထမ်းဆောင်ခဲ့ပြီး လက်ရှိတွင် Emeritus Patron အဖြစ် တာဝန် ထမ်းဆောင်လျက်ရှိသည်။ သူမ၏ လုပ်ငန်းအတွေ့အကြုံတစ်လျှောက်လုံးတွင် အခြားသူများအား စောင့်ရှောက်လိုသော စေတနာစိတ်ထက်သန်မှုနှင့် လူနာများ၏ ဘဝများ ကောင်းမွန်စွာ တိုးတက်ပြောင်းလဲစေရေးခံယူချက် တို့ကပင် သူမအား တွန်းအားဖြစ်စေခဲ့ပါသည်။ သူမ၏ အတွေ့အကြုံများကို ပြန်လည်ဆန်းစစ်ကြည့်ရာတွင်၊ လူနာများ၏ ကျေးဇူးတင်စကားနှင့် ၎င်းတို့ ကျန်းမာရေး ပြန်လည်ကောင်းမွန်လာပြီး အိမ်သို့ ဘေးကင်းစွာ ပြန်သွားနိုင်သည်ကို မြင်တွေ့ရခြင်းတို့သည် သူမ၏ အလုပ်၏ စိတ်ကျေနပ်မှုအရှိဆုံးနှင့် စိတ်ဓာတ်ခွန်အားအဖြစ်ဆုံး အပိုင်းများဖြစ်ကြောင်း မျှဝေပြောကြားပါသည်။

ထို့အပြင် သူမသည် ဆေးရုံ၏ အစောပိုင်းနှစ်များမှ အရည်အသွေးမြင့်မားသော စံနှုန်းများနှင့် လူနာဗဟိုပြု စောင့်ရှောက်မှုအတွက် အသိအမှတ်ပြုခံရသော ကျန်းမာရေးစောင့်ရှောက်မှုအဖွဲ့အစည်းတစ်ခုအဖြစ် ပြောင်းလဲတိုးတက်လာသည်ကို မျက်မြင်တွေ့ရှိရခြင်းအတွက်လည်း ဂုဏ်ယူလျက်ရှိပါသည်။ နှစ်ကာလကြာအောင် သူမအား ဆုံးဖြတ်ချက်ခိုင်မာစေခဲ့သည်မှာ လူနာများကို ပြုစုစောင့်ရှောက်ရန်၊ လုံ့လရှိသော လုပ်ဖော်ဆောင်ဖက်များနှင့်အတူ လက်တွဲလုပ်ကိုင်ရန်နှင့် မြန်မာနိုင်ငံ၏ ကျန်းမာရေးစောင့်ရှောက်မှု ဖွံ့ဖြိုးတိုးတက်ရေးအတွက် ပံ့ပိုးကူညီရန် အခွင့်အရေးရရှိခြင်းတို့ပင် ဖြစ်ပါသည်။ FMI သည် ၎င်း၏ ၃၅ နှစ်မြောက် နှစ်ပတ်လည်နေ့ကို ကျင်းပချိန်တွင်၊ ဒေါ်မာမာအေးသည် ပန်းလှိုင်ဆေးရုံများနှင့် ကုမ္ပဏီအုပ်စုတစ်ခုလုံး ဆက်လက်တိုးတက်ပြီး ဆန်းသစ်တီထွင်မှုများ ဖန်တီးကာ နိုင်ငံတစ်ဝှမ်းရှိ လူမှုအသိုင်းအဝိုင်းများအပေါ် အပြုသဘောဆောင်သော အကျိုးသက်ရောက်မှုများ ဖန်တီးနိုင်ရန် မျှော်လင့်ပါသည်။

U Than Htut Naing joined the Group in 1997 as an M&E Site Engineer with the FMI City Housing Project and has grown alongside the organisation over nearly three decades, currently serving as Project Director. Throughout his career, he has contributed to the Group's most significant developments, including StarCity, where he has been involved since its early stages and played a role in shaping it into one of Myanmar's leading residential communities.

Reflecting on his journey, he takes pride in helping transform undeveloped land into thriving neighbourhoods that enhance the quality of life for residents. What has kept him motivated over the years is the Group's culture of empowerment, recognition, and continuous growth, underpinned by its core values of innovation, teamwork, integrity, and respect. As FMI celebrates its 35<sup>th</sup> anniversary, U Than Htut Naing hopes the Group will continue building better communities and creating lasting positive impact for the people of Myanmar.

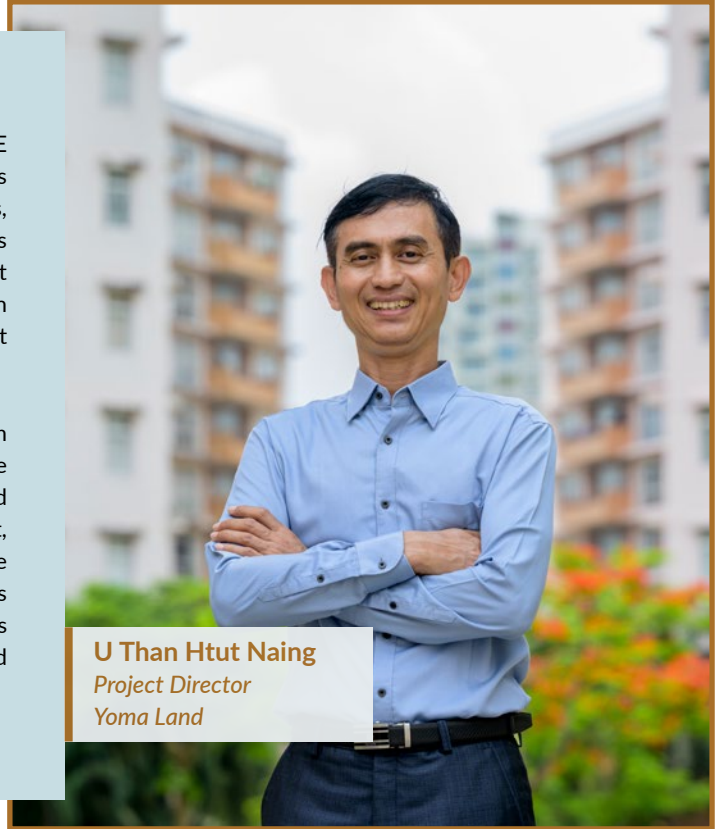

**U Than Htut Naing**  
Project Director  
Yoma Land



**Over nearly three decades, I have had the privilege of growing alongside the Group and contributing to developments that have helped shape Myanmar's evolving urban landscape.**

ဦးသန်းထွဋ်နိုင်သည် FMI City အိမ်ရာစီမံကိန်း၏ M&E Site Engineer အဖြစ် ကုမ္ပဏီအုပ်စုသို့ ၁၉၉၇ ခုနှစ်တွင်စတင်ဝင်ရောက်ခဲ့ပြီး နှစ်ပေါင်းသုံးဆယ်ကျော်အတွင်း ကုမ္ပဏီအဖွဲ့အစည်းနှင့်အတူ တိုးတက်လာကာ လက်ရှိတွင် Project Director အဖြစ် လုပ်ကိုင်လျက်ရှိပါသည်။ လုပ်ငန်းသက်တမ်းတစ်လျှောက်တွင် ကုမ္ပဏီအုပ်စု၏ အဓိက ဖွံ့ဖြိုးတိုးတက်မှုများတွင် ပါဝင်ဆောင်ရွက်ခဲ့ပြီး၊ StarCity စီမံကိန်းတည်ဆောက်ရေး၏ အစောပိုင်းကာလများမှစတင်ပါဝင်ခဲ့ကာ မြန်မာနိုင်ငံ၏ ထိပ်တန်းလူနေအိမ်ရာအသိုင်းအဝိုင်းတစ်ခုဖြစ်လာအောင် ပုံဖော်ရာတွင် အရေးပါသောအခန်းကဏ္ဍမှ ပါဝင်ဆောင်ရွက်ခဲ့သည်။

သူ၏ လုပ်သက်တစ်လျှောက်တွင် မဖွံ့ဖြိုးသေးသောမြေယာများကို နေထိုင်သူများ၏ ဘဝအရည်အသွေး မြှင့်တင်ပေးသော စည်ကားဖွံ့ဖြိုးသည့် လူနေရပ်ကွက်များအဖြစ် ပြောင်းလဲဖန်တီးရာတွင် ပါဝင်ဆောင်ရွက်ခဲ့ရသည့်အပေါ် ဂုဏ်ယူလျက်ရှိပါသည်။ သူ့အား နှစ်ကာလများစွာ စိတ်အားထက်သန်စေခဲ့သည်မှာ တီထွင်ကြံဆမှု၊ ပူးပေါင်းဆောင်ရွက်မှု၊ သိက္ခာရှိမှုနှင့် အပြန်အလှန်လေးစားမှုဟူသော ကုမ္ပဏီအုပ်စု၏ အဓိကတန်ဖိုးများပေါ်တွင် အခြေခံတည်ဆောက်ထားသည့် လုပ်ပိုင်ခွင့်ပေးအပ်မှု၊ အသိအမှတ်ပြုမှုနှင့် စဉ်ဆက်မပြတ် တိုးတက်မှု တို့ပင်ဖြစ်ပါသည်။ FMI သည် ၃၅ နှစ်မြောက် နှစ်ပတ်လည်နေ့ကို ကျင်းပရင်း ဦးသန်းထွဋ်နိုင်အနေဖြင့် ကုမ္ပဏီအုပ်စုသည် ပိုမိုကောင်းမွန်သော လူနေမှုအသိုင်းအဝိုင်းများ ဆက်လက်တည်ဆောက်နိုင်ပြီး မြန်မာပြည်သူများ အတွက် ရေရှည်တည်တံ့သော အပြုသဘောဆောင်သည့် အကျိုးသက်ရောက်မှုများ ဖန်တီး ပေးနိုင်မည်ဟု မျှော်လင့်မိပါသည်။

# BUILT BY PEOPLE FMI AT 35

U Naing Lin Htun joined Memories Group in an operational role and has grown to his current position as Maintenance Assistant with Balloons Over Bagan. Throughout his journey, he has been inspired by the opportunity to meet people from different cultures and share the beauty, history, and heritage of Bagan with visitors from around the world.

Reflecting on his career, he takes pride in helping create memorable experiences for guests, particularly when hearing how their time in Myanmar left lasting impressions. Today, he plays an important role in supporting the safety and reliability of balloon operations. What has kept him motivated is the opportunity to continuously enhance the guest experience while contributing to Memories Group's mission of creating warm and lasting memories. As FMI celebrates its 35<sup>th</sup> anniversary, U Naing Lin Htun hopes to see Myanmar's tourism industry continue to grow sustainably, creating greater opportunities for local communities while preserving the country's rich cultural heritage.



**U Naing Lin Htun**  
Maintenance Assistant  
Memories Group



**I take great pride in helping introduce the beauty and heritage of Bagan to visitors from around the world. The most rewarding moments are hearing guests share the lasting memories they take home with them.**

ဦးနိုင်လင်းထွန်းသည် Memories Group တွင် လုပ်ငန်းလည်ပတ်မှုဆိုင်ရာ ရာထူးတစ်ခုဖြင့် စတင်ဝင်ရောက်ခဲ့ပြီး ယခုအခါ Balloons Over Bagan ၌ Maintenance Assistant အဖြစ် တိုးတက်လာခဲ့သည်။ သူ၏လုပ်သက်တစ်လျှောက်လုံးတွင် မတူညီသော ယဉ်ကျေးမှုအမျိုးမျိုးမှ လူများနှင့် တွေ့ဆုံခွင့်ရခြင်းနှင့် ပုဂံ၏ အလှအပ၊ သမိုင်းကြောင်းနှင့် အမွေအနှစ်များကို ကမ္ဘာတစ်ဝှမ်းမှ ဧည့်သည်များအား ဝေမျှပေးနိုင်ခြင်းတို့ဖြင့် စိတ်အားထက်သန်စေခဲ့ပါသည်။

သူ၏ အတွေ့အကြုံများကို ပြန်လည်သုံးသပ်ကြည့်ရင်း ဧည့်သည်များအတွက် အမှတ်တရဖြစ်စေသော အတွေ့အကြုံများ ဖန်တီးပေးနိုင်ခြင်းအတွက် အထူးသဖြင့် ၎င်းတို့၏ မြန်မာနိုင်ငံခရီးစဉ်က မမေ့နိုင်သော အမှတ်တရကောင်းများ ကျန်ရစ်ခဲ့ကြောင်း ကြားရချိန်တွင် သူသည် ဂုဏ်ယူဝင့်ကြားမိပါသည်။ ယနေ့တွင် သူသည် မိုးပျံပူဖောင်းပျံသန်းခြင်းလုပ်ငန်းများ၏ ဘေးကင်းလုံခြုံမှုနှင့် ယုံကြည်စိတ်ချရမှုကို ပံ့ပိုးကူညီရာတွင် အရေးပါသော အခန်းကဏ္ဍမှ ပါဝင်နေပါသည်။ သူ့အား စိတ်အားထက်သန်စေခဲ့သည်မှာ ဧည့်သည်များ၏ ခရီးစဉ်အတွေ့အကြုံကို အဆက်မပြတ် ပိုမိုကောင်းမွန်အောင် မြှင့်တင်နိုင်ခွင့်ရခြင်းနှင့် နွေးထွေးသော အမှတ်တရများကို ဖန်တီးပေးရန်ဆိုသည့် Memories Group ၏ ရည်မှန်းချက်ကို အထောက်အကူပြုနိုင်ခွင့်ရရှိခြင်းတို့ကြောင့်ဖြစ်ပါသည်။ FMI သည် ၃၅ နှစ်မြောက် နှစ်ပတ်လည်နေ့ကို ကျင်းပသည့်အခါ ဦးနိုင်လင်းထွန်းအနေဖြင့် မြန်မာနိုင်ငံ၏ ခရီးသွားလုပ်ငန်းသည် ရေရှည်တည်တံ့စွာ ဆက်လက်တိုးတက်လာပြီး နိုင်ငံ၏ ကြွယ်ဝသော ယဉ်ကျေးမှုအမွေအနှစ်များကို ထိန်းသိမ်းစောင့်ရှောက်လျက် ဒေသခံပြည်သူများအတွက် ပိုမိုကောင်းမွန်သော အခွင့်အလမ်းများ ဖန်တီးပေးနိုင်ရန် မျှော်လင့်မိပါသည်။

# GROUP FINANCIAL SNAPSHOT

## MMK 705.4 Bn

12-month Revenue

12-month revenue was driven by revenue growth from Financial Services and Healthcare Segments.

## 34.5 %

Gross Profit Margin

Improved GP margin was contributed from both Yoma Bank and Pun Hlaing Hospitals, supported by effective management of corresponding costs of funds and direct costs.

## MMK 56.6 Bn

Total Comprehensive Income

Increased due to the strong revenue growth from financial services and healthcare services while overall administrative expenses broadly flat.

## MMK 34.8 Bn

Net Profit Attributable to Equity Holders

Increased significantly, reflecting the Group's strong performance and continued value delivery to shareholders.

	FY 2026*	FY 2025**	% Change
<b>Statement of Income (MMK '000)</b>	<b>Audited</b>	<b>Audited</b>	
Revenue	705,406,617	554,715,695	27.2%
Gross Profit	243,456,107	182,802,274	33.2%
Profit Before Tax	74,082,551	11,950,272	519.9%
Net Profit	56,697,691	10,930,965	418.7%
Total Comprehensive Income	56,584,252	14,449,332	291.6%
Net Profit attributable to Equity Holders	34,802,463	6,813,206	410.8%
Total Comprehensive income attributable to Equity Holders	34,689,024	10,331,573	235.8%
Basic earnings per share (MMK)	1,051	206	410.2%
<b>Statement of Financial Position (MMK '000)</b>	<b>As at 31-Mar-2026</b>	<b>As at 31-Mar-2025</b>	<b>% Change</b>
Current Assets	4,976,682,642	3,942,662,602	26.2%
Non-current Assets	1,215,690,311	1,078,234,942	12.7%
Total Assets	6,192,372,953	5,020,897,544	23.3%
Current Liabilities	5,501,667,605	4,393,812,344	(25.2%)
Non-current Liabilities	15,268,449	14,914,344	(2.4%)
Total Liabilities	5,516,936,054	4,408,726,688	(25.1%)
Total Equity	675,436,899	612,170,856	10.3%
Net Asset value per share (MMK)	16,320***	14,791***	10.3%
<b>Financial Indicators</b>			
Gross Profit Margin (%)	34.5 %	33.0 %	1.5pp
Net Profit Margin (%)	8.0 %	2.0 %	6.0pp
Net Gearing (%)	20.6 %	20.1 %	0.5pp

\* Audited financial report covering the financial year FY 2026 (1 Apr'25 to 31 Mar'26).

\*\* Audited financial report covering the financial year FY 2025 (1 Apr'24 to 31 Mar'25).

\*\*\* Net Asset Value Per Share is calculated by dividing the total net asset value of the Company by the number of outstanding shares (inclusive of convertible shares under Restructured Loan Agreement)

### Revenue

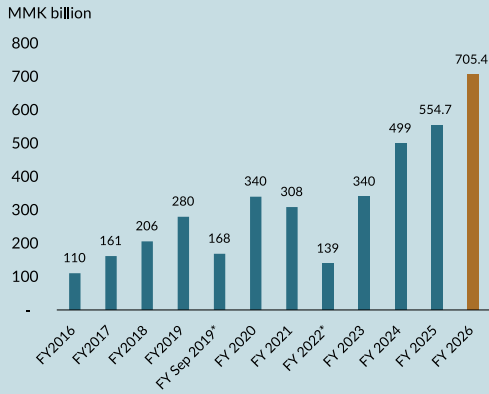

### Net Asset Value Per Share

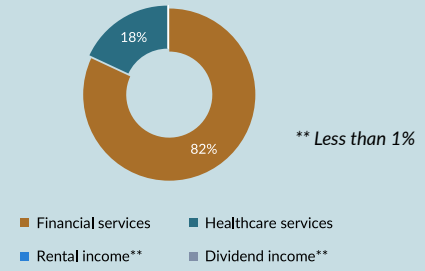

### Gross Profit and Net Profit Margin

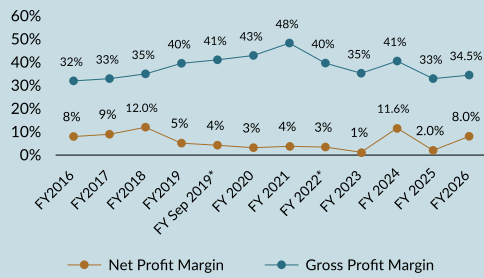

### Core Operating EBITDA

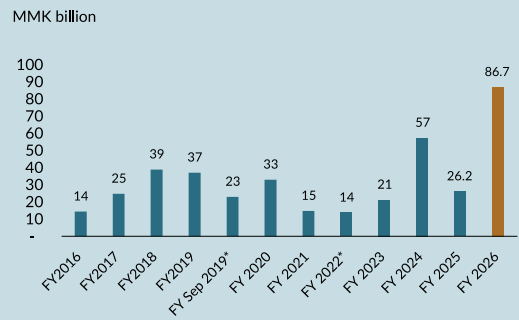

### Earnings Per Share

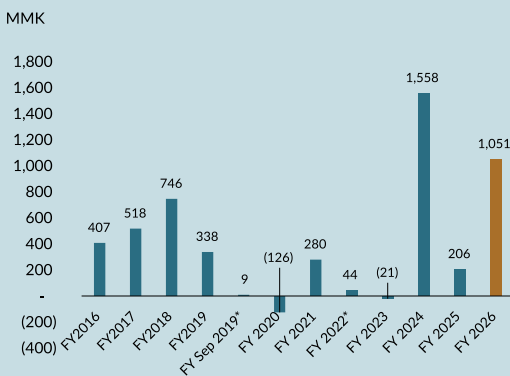

### Net Assets Value Per Share



\* FY Sep 2019 is the reporting period of six months between 1 April 2019 to 30 September 2019.

\* FY Mar 2022 is the reporting period of six months between 1 Oct 2021 to 31 March 2022.

\*\* Dividend Income and Rental Income collectively made up less than 1% of total sources of income.

## FMI Group's Overview

The Group continued to demonstrate resilience amid ongoing macroeconomic and operating challenges, delivering strong financial performance compared with previous year. The Group total revenue was boosted by 27.2% from MMK 554.7Bn in FY2025 to MMK 705.4Bn in FY2026, primarily driven by strong performance of Yoma Bank which contributed 82% of total revenue, followed by Pun Hlaing Hospitals at 18%. Revenue growth at Yoma Bank was supported by improvement across all major income streams. Interest income increased following the expansion of the loan portfolio to MMK 3.4Tn as at March 2026, after receiving the approval from Central Bank of Myanmar (CBM) to resume commercial lending activities. Despite the significant growth in lending portfolio, delinquency levels remained stable reflecting the continued strength of the Bank's credit quality management. In addition, treasury income increased alongside the expansion of the Bank's investment in treasury portfolio. Non-funded income also improved, supported by higher loan establishment fees, insurance commissions and bonuses from Prudential Insurance, and gains from foreign exchange transactions.

At Pun Hlaing Hospitals, revenue growth was driven by the continued organic expansion of healthcare services including overseas specialist doctor visits and broader patient outreach initiatives. Total patient volume increased by 7% year-to-year in FY2026. The success of medical check-up promotional packages and the "HEAL by Pun Hlaing" app digital platform, which enhanced service accessibility and operational efficiency, further contributed to the hospitals' financial performance.

The Group's gross profit contribution was enhanced by 33.2% year-to-year supported by strong revenue growth from both Yoma Bank and Pun Hlaing Hospitals. The improvement was mainly attributable to higher business volumes while cost of funds in the financial sector and direct costs in the healthcare sector were managed at a lower rate than revenue growth, resulting in a higher gross profit contribution and margins.

Although staff costs and general operating expenses increased across the Group, the administrative expenses slightly declined compared with previous year, mainly due to the lower expenses at Yoma Bank. The incentives to customers for early home loan settlement were massively reduced following the Bank's reduction in home loan exposure in line with CBM limits. Moreover, the reversal of provisions for non-performing loans (NPLs) upon recovery from NPL customers together with the reversal of over-provisioned for previously recognised earthquake losses at Yoma Bank, partially offset higher costs, including donations for earthquake relief and the recognition of additional reserve for general loan loss provision at Yoma Bank.

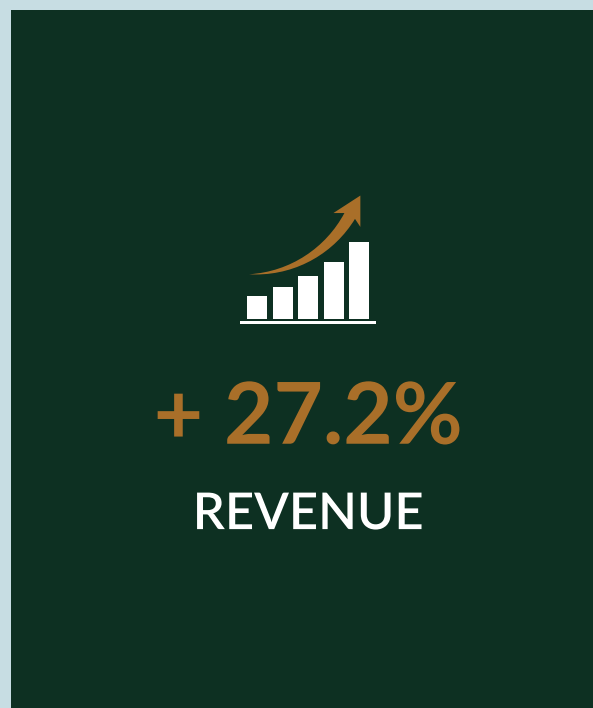

The share of profit from associates declined mostly due to lower profit sharing from StarCity and higher share of losses from Memories Group. Increased in finance costs was due to loan rescheduling fees incurred at Corporate and increase in interest rate. Due to aforementioned factors, the Group's net profit increased significantly from MMK 10.9Bn in FY2025 to MMK 56.7Bn in FY2026.

The Group's total assets increased by 23.3% to MMK 6.2Tn, mainly driven by the 57% increase in Yoma Bank's loan portfolio following the resumption of its commercial lending activities. Meanwhile, the total liabilities of the Group also increased by 25.1% to MMK 5.5Tn, largely attributable to higher customer deposit balances at Yoma Bank. While increasing the deposit portfolio, the Bank continued to prudently manage its loan-to-deposit ratio and maintain strong relationships with its value customers.

The Group's equity went up by 10.3% year-to-year particularly due to the increase in equity reserves at Yoma Bank as well as profit are not distributed in favour of strategic growth of the Group.

## ဘဏ္ဍာရေးသုံးသပ်ချက်

ကုမ္ပဏီအုပ်စုသည် စီးပွားရေးနှင့် လုပ်ငန်းဆောင်ရွက်မှုဆိုင်ရာ စိန်ခေါ်မှုများကို ဆက်လက်ရင်ဆိုင်နေရသော်လည်း ယခင်နှစ်နှင့် နှိုင်းယှဉ်ပါက ပိုမိုကောင်းမွန်သော ဘဏ္ဍာရေးရလဒ်များကို ရရှိခဲ့ပါသည်။ ကုမ္ပဏီအုပ်စု၏ စုစုပေါင်းဝင်ငွေသည် ၂၀၂၅ ဘဏ္ဍာရေးနှစ်တွင် ကျပ် ၅၅၄.၇ ဘီလီယံရှိခဲ့ရာမှ ၂၀၂၆ ဘဏ္ဍာရေးနှစ်တွင် ကျပ် ၇၀၅.၄ ဘီလီယံအထိ ရရှိခဲ့ပြီး ရာခိုင်နှုန်းအားဖြင့် ၂၇.၂% တိုးတက်ခဲ့ပြီး၊ အဓိကအားဖြင့် ဘဏ္ဍာရေးဝန်ဆောင်မှုလုပ်ငန်းဖြစ်သော ရိုးမဘဏ်မှ ၈၂% နှင့် ကျန်းမာရေးဝန်ဆောင်မှုလုပ်ငန်းဖြစ်သော ပန်းလှိုင်ဆေးရုံများမှ ၁၈% ရရှိခဲ့ပါသည်။ ရိုးမဘဏ်၏ ဝင်ငွေတိုးတက်လာမှုမှာ ဘဏ်လုပ်ငန်းမှရရှိသော ဝင်ငွေရင်းမြစ်အားလုံးမှ ဝင်ငွေများ တိုးတက်လာခြင်းကြောင့် ဖြစ်ပါသည်။ ရိုးမဘဏ် သည် စီးပွားရေး ချေးငွေလုပ်ငန်းများကို ပြန်လည်ထုတ်ချေးရန် မြန်မာနိုင်ငံတော် ဗဟိုဘဏ်မှ ခွင့်ပြုချက်ရရှိခဲ့ပြီး နောက်၊ ၂၀၂၆ ခုနှစ်၊ မတ်လတွင် ချေးငွေပမာဏ ကျပ် ၃.၄ ထရီလီယံအထိ ထုတ်ချေးနိုင်ခဲ့သဖြင့် ဘဏ်ချေးငွေကဏ္ဍမှ ရရှိသော အတိုးဝင်ငွေများမှာ လည်း မြင့်တက်လာခဲ့ပါသည်။ ချေးငွေပမာဏ တိုးများလာသော်လည်း အကြွေးပေးဆပ်ရန်ပျက်ကွက်မှု အခြေအနေ (delinquency level) ကို ဆက်လက်ထိန်းထားနိုင်ခြင်းသည် ရိုးမဘဏ်၏ ကောင်းမွန်သည့် ချေးငွေထိန်းချုပ် စီမံခန့်ခွဲမှုကို ဆက်လက်ဖော်ပြနေပါသည်။ ထို့အပြင် ရိုးမဘဏ်၏ အစိုးရငွေတိုက် စာချုပ်များနှင့် ဘဏ်အချင်းချင်းကြား အပ်ငွေ အပိုင်းတို့တွင်လည်း ရင်းနှီးမြှုပ်နှံမှု တိုးချဲ့လာမှုနှင့်အတူ ထိုရင်းနှီးမြှုပ်နှံမှုများမှလည်း ဝင်ငွေများ (treasury income) တိုးများလာခဲ့ပါသည်။ ဘဏ်လုပ်ငန်းဝန်ဆောင်မှုများ မှရရှိသော ချေးငွေထုတ်ပေးမှုအပေါ် ကောက်ခံသည့် ဝန်ဆောင်ခ၊ Prudential အာမခံရောင်းချရာမှရရှိသော ကော်မရှင်ခနှင့် နိုင်ငံခြားငွေကြေး လဲလှယ်ရောင်းချမှု အစရှိသည်တို့မှ ရရှိသော ဝင်ငွေများသည်လည်း ပြီးခဲ့သည့် ဘဏ္ဍာရေးနှစ်နှင့် နှိုင်းယှဉ်လျှင် တိုးများလာခဲ့ပါသည်။

ပန်းလှိုင်ဆေးရုံများတွင်လည်း နိုင်ငံခြားမှ အထူးကုဆရာဝန်များ လာရောက်ကုသပေးမှုများ နှင့် ကျန်းမာရေး ဝန်ဆောင်မှုများကို လူနာများထံ ပို၍ လက်လှမ်းမီအောင် တိုးချဲ့ဆောင်ရွက်မှုတို့ အပါအဝင် ပင်မကျန်းမာရေး ဝန်ဆောင်မှုများ တိုးချဲ့နိုင်ခဲ့ခြင်းကြောင့် ဝင်ငွေများ ပိုမိုတိုးများလာခဲ့ပါသည်။ ၂၀၂၆ ဘဏ္ဍာရေးနှစ်တွင် ပန်းလှိုင်ဆေးရုံ

များသို့ လာရောက်ပြသသော လူနာဦးရေစုစုပေါင်းမှာ ယခင်နှစ်နှင့် နှိုင်းယှဉ်ပါက ၇% တိုးများလာခဲ့ပါသည်။ ဆေးစစ်ခြင်းများ (MCU) အတွက် အထူးလျှော့ချေးဖြင့် ကျန်းမာရေးဝန်ဆောင်မှုပေးခြင်းများနှင့် ဆေးဘက်ဆိုင်ရာ ဝန်ဆောင်မှုများကို အွန်လိုင်းမှတစ်ဆင့် ရယူအသုံးပြုနိုင်သော "HEAL by Pun Hlains" app ကို အသုံးပြု၍ ဝန်ဆောင်မှုများကို ပိုမိုလွယ်ကူထိရောက်စွာ ပေးနိုင်ခြင်းတို့ကြောင့် ဆေးရုံ၏ လုပ်ငန်းဆောင်ရွက်မှုနှင့် ငွေကြေးဆိုင်ရာ စွမ်းဆောင်ရည်များ ပိုမိုကောင်းမွန်လာခဲ့ပါသည်။

ကုမ္ပဏီအုပ်စု၏ အကြမ်းအမြတ် သည် ယခင်နှစ်နှင့် နှိုင်းယှဉ်ပါက ရာခိုင်နှုန်းအားဖြင့် ၃၃.၂% တိုးတက်လာခဲ့ပြီး၊ ရိုးမဘဏ် နှင့် ပန်းလှိုင်ဆေးရုံများမှ ဝင်ငွေများ သိသိသာသာတိုးတက်လာခြင်းတို့ကြောင့်ဖြစ်ပါသည်။ ထိုသို့ တိုးတက်လာခြင်းသည် ယခင်နှစ်ကထက် လုပ်ငန်းပမာဏပိုမိုများပြားလာပြီး၊ တစ်ဖက်တွင် ဘဏ္ဍာရေးဝန်ဆောင်မှု လုပ်ငန်းကဏ္ဍ၏ အတိုးကုန်ကျစရိတ်များ (cost of funds) နှင့် ကျန်းမာရေးဝန်ဆောင်မှု လုပ်ငန်းကဏ္ဍ၏ တိုက်ရိုက်ကုန်ကျစရိတ်များ (direct costs) တက်နှုန်းကို ဝင်ငွေတိုးတက်လာမှုနှုန်းထက် နိမ့်အောင် စီမံထိန်းချုပ်နိုင်ခဲ့သဖြင့် အကြမ်းအမြတ်နှင့် အကြမ်းအမြတ်ရာခိုင်နှုန်းများ ပိုမိုတိုးတက်လာခဲ့ခြင်းဖြစ်ပါသည်။

ကုမ္ပဏီအုပ်စု၏ ဝန်ထမ်းစရိတ်များ နှင့် အထွေထွေလုပ်ငန်းလည်ပတ်မှုစရိတ်များ တိုးမြှင့်လာခဲ့သော်လည်း၊ စုစုပေါင်းစီမံခန့်ခွဲမှု အသုံးစရိတ် အနည်းငယ်လျော့ကျသွားခြင်းမှာ ရိုးမဘဏ်၏ စရိတ်များသည် ယခင်နှစ်နှင့် နှိုင်းယှဉ်ပါက လျော့နည်းသွားခြင်းကြောင့် ဖြစ်ပါသည်။ ရိုးမဘဏ်သည် မြန်မာနိုင်ငံတော်ဗဟိုဘဏ်မှ ချမှတ်ထားသော အိမ်ရာချေးငွေစည်းမျဉ်းများနှင့်အညီ အိမ်ရာချေးငွေပမာဏကို လျှော့ချပြီးခဲ့သဖြင့် အိမ်ရာချေးငွေများ စောလျင်စွာ ပြန်လည်ပေးဆပ်မှု အပေါ်ပေးရသည့် အကျိုးခံစားခွင့်စရိတ်များလည်း သိသိသာသာလျော့ကျသွားခဲ့ပါသည်။ ထို့အပြင် ထုတ်ချေးထားသော ချေးငွေများ ပြန်လည်ပေးဆပ်မှု ပို၍များပြားလာသည်နှင့်အမျှ ယခင်က သတ်မှတ်ခဲ့သော ဆုံးရှုံးနိုင်ခြေလျာထားချက်များကို လျှော့ချခြင်းနှင့် ယခင်က လျာထားခဲ့သော သဘာဝဘေးအန္တရာယ်ကြောင့် ဆုံးရှုံးမှုလျာထားချက်များကို လျှော့ချခြင်းတို့ ပြုလုပ်ခဲ့ပြီး တိုးမြှင့်လာသော အသုံးစရိတ်များကို တစ်စိတ်တစ်ပိုင်း လျှော့ချနိုင်ခဲ့ပါသည်။

တွဲဖက်လုပ်ငန်းများမှ ရရှိသော အမြတ်ဝေစုလျော့နည်းလာခြင်းမှာ အဓိကအားဖြင့် အိမ်ရာဖော်ထုတ် တည်ဆောက်ရေးကဏ္ဍမှ အမြတ်ခွဲဝေမှု လျော့နည်းလာခြင်းနှင့် ခရီးသွားလုပ်ငန်းကဏ္ဍမှ ခွဲဝေရရှိသော အရုံးပမာဏ ပိုများလာခြင်း တို့ကြောင့် ဖြစ်ပါသည်။ ဘဏ္ဍာရေးဆိုင်ရာ အသုံးစရိတ်များ တိုးများလာခြင်းမှာ ကုမ္ပဏီမှ ချေးငွေသက်တမ်းတိုးခြင်း (loan rescheduling) ပြုလုပ်ခြင်းတို့ကြောင့် ကုန်ကျခဲ့သော စရိတ်များနှင့် ချေးငွေအတိုးနှုန်းထား မြင့်တက်လာမှု တို့ကြောင့် ဖြစ်ပါသည်။ အထက်ဖော်ပြပါ အကြောင်းခြင်းရာများကြောင့် ကုမ္ပဏီအုပ်စု၏ အသားတင်အမြတ်သည် ၂၀၂၅ ဘဏ္ဍာရေးနှစ် တွင် ကျပ် ၁၀.၉ ဘီလီယံမှ ၂၀၂၆ ဘဏ္ဍာရေးနှစ် တွင် ကျပ် ၅၆.၇ ဘီလီယံအထိ သိသိသာသာ တိုးတက်လာခဲ့ပါသည်။

ကုမ္ပဏီအုပ်စု၏ စုစုပေါင်း ရပိုင်ခွင့်များသည် ကျပ် ၆.၂ ထရီလီယံ ရရှိခဲ့ပြီး ရာခိုင်နှုန်းအားဖြင့် ၂၃.၃% တိုးများလာခဲ့ပါသည်။ ထိုသို့ တိုးများလာသည့် အဓိကအကြောင်းအရင်းမှာ ရိုးမဘဏ်၏ စီးပွားရေး ချေးငွေများ ကိုပြန်လည်ထုတ်ချေးခြင်းကြောင့် ချေးငွေထုတ်ချေးမှု ပမာဏသည် ယခင်နှစ်နှင့် နှိုင်းယှဉ်ပါက ရာခိုင်နှုန်းအားဖြင့် ၅၇% တိုးတက်လာခဲ့ပါသည်။ ကုမ္ပဏီအုပ်စု၏ စုစုပေါင်းပေးရန် တာဝန်သည်လည်း ကျပ် ၅.၅ ထရီလီယံ ရရှိခဲ့ပြီး ရာခိုင်နှုန်းအားဖြင့် ၂၅.၁% တိုးများလာပြီး၊ အဓိကအားဖြင့် ရိုးမဘဏ်တွင် သုံးစွဲသူများ၏ အပ်ငွေများ တိုးများလာခြင်းကြောင့် ဖြစ်ပါသည်။ အပ်ငွေများ တိုးများလာသော်လည်း ဘဏ်သည် ချေးငွေနှင့်အပ်ငွေအချိုးအစား (loan-to-deposit ratio) ကို စနစ်တကျ စီမံခန့်ခွဲလျက်ရှိပြီး တန်ဖိုးထားရသော customers များနှင့်လည်း ကောင်းမွန်သော ဆက်ဆံရေးများကို ဆက်လက် ထိန်းသိမ်းနိုင်ခဲ့ပါသည်။

ကုမ္ပဏီအုပ်စု ၏ မတည်ရင်းနှီးငွေသည် ယခင်နှစ်နှင့် နှိုင်းယှဉ်ပါက ရာခိုင်နှုန်းအားဖြင့် ၁၀.၃% အထိတိုးမြှင့်လာခဲ့ပြီး၊ ထိုသို့တိုးမြှင့်လာရသည့် အဓိကအကြောင်းအရင်းမှာ ဘဏ္ဍာရေးဝန်ဆောင်မှုလုပ်ငန်း၏ မတည်သီးသန့် အရံထားငွေပမာဏ (equity reserve) မြင့်တက်လာခြင်းနှင့် ကုမ္ပဏီအုပ်စု မဟာဗျူဟာကျ ကြီးထွားနိုင်ရေးအတွက် ရရှိလာသော ဘဏ္ဍာရေးအကျိုးအမြတ်များကို ခွဲဝေခြင်းမပြုထားခြင်း တို့ကြောင့် ဖြစ်ပါသည်။

# SUBSIDIARIES' FINANCIAL PERFORMANCE

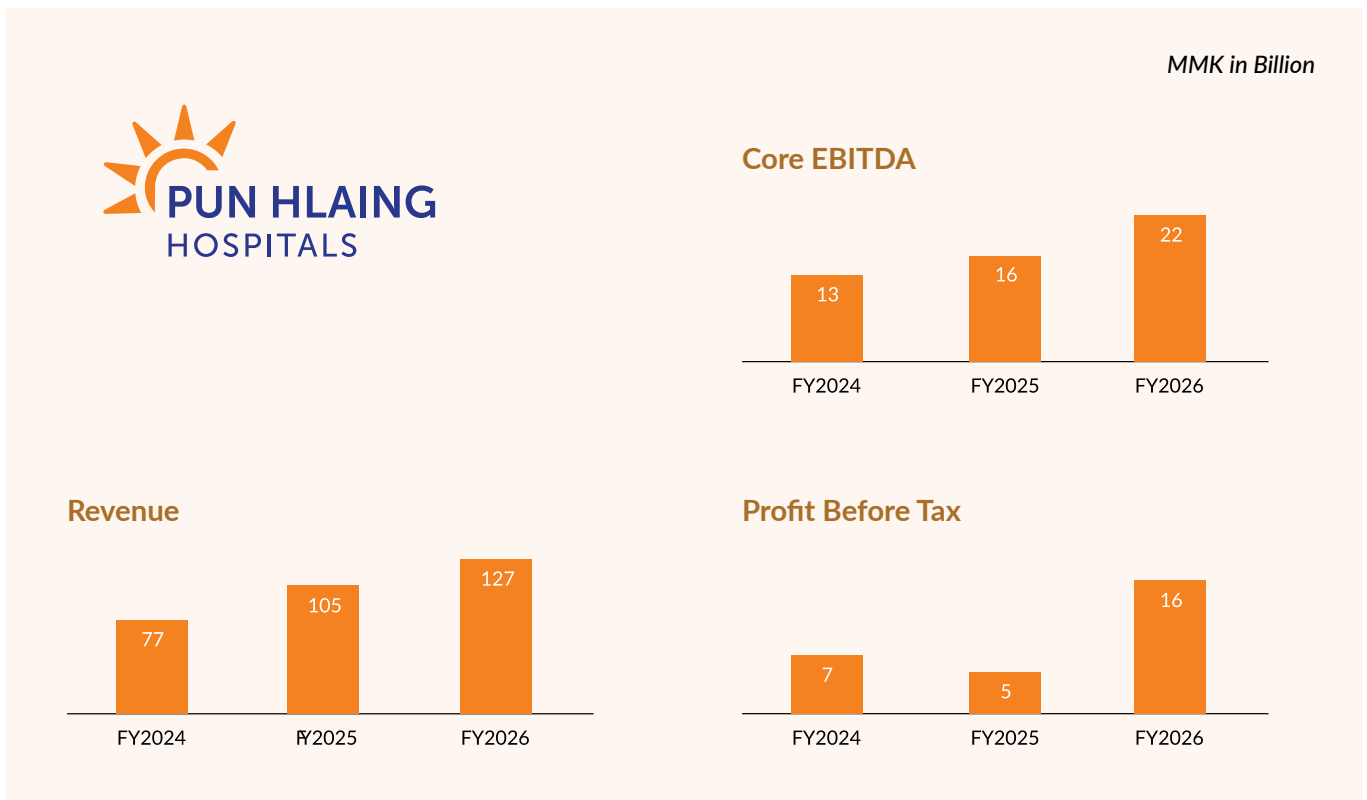
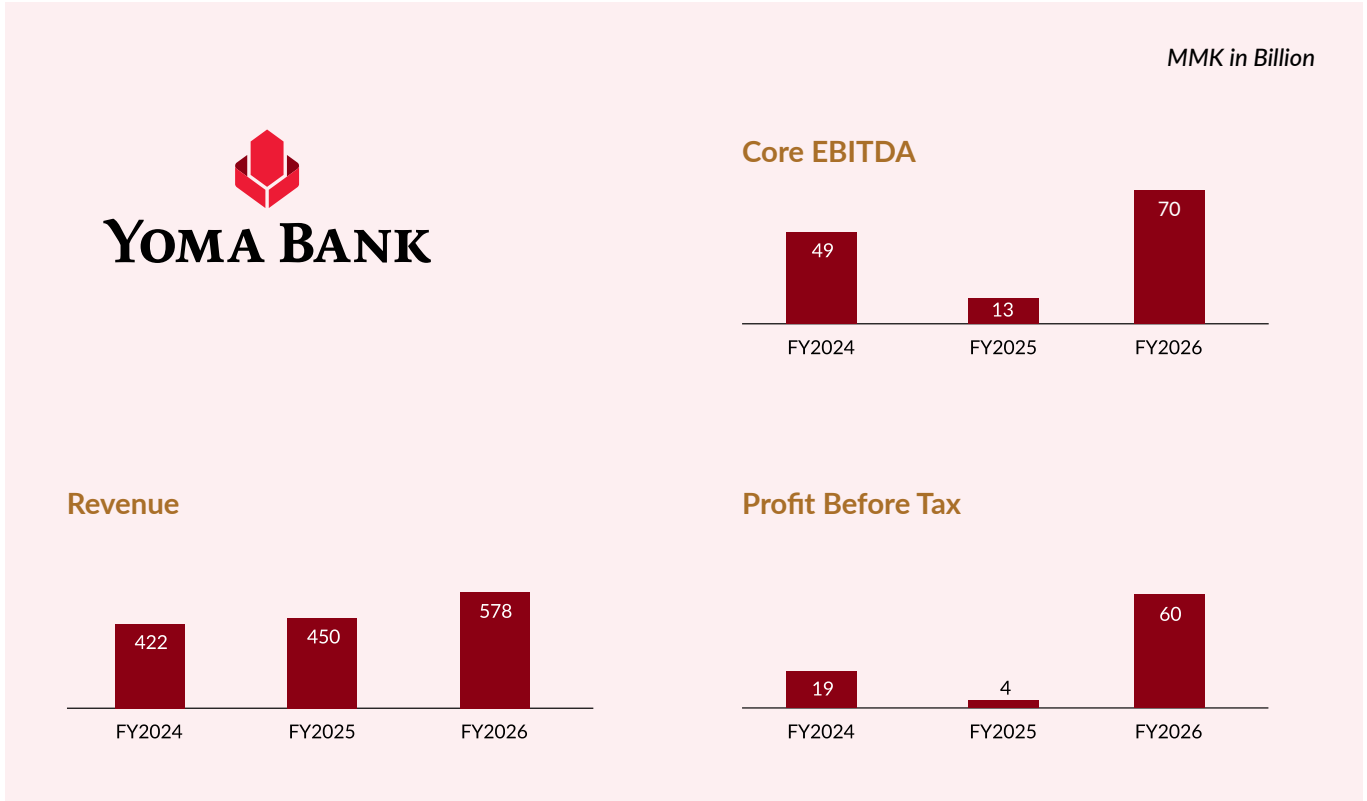



# FINANCIAL SERVICES



YOMA BANK

**Committed  
to supporting  
customers' business  
growth through  
innovative banking  
solutions and  
improved service  
offerings**

## Earthquake Recovery

Following the 7.7 magnitude earthquake that impacted Nay Pyi Taw, Mandalay and surrounding regions, the Bank implemented comprehensive relief and recovery initiatives to safeguard the well-being and safety of its employees, supported affected customers, and assisted the wider community, while ensuring continuity of essential banking services through the rapid restoration of operations. Immediate relief packages were disbursed to employees in the affected areas, and an employee donation fund was established to mobilise additional support. The Bank also proactively engaged with customers in impacted regions by offering loan restructuring options, including principal repayment pauses and interest deferrals, to ease short-term financial pressures, as customers restored and rebuilt their businesses. In addition, transaction fees were waived for donations made through the Bank's channels in support of earthquake relief efforts.

Furthermore, the Bank actively participated in nationwide programmes, such as Consortium Relief Fund, aimed at supporting Micro, Small, and Medium Enterprises (MSMEs) in business recovery, construction, and renovation efforts, as well as other recovery initiatives. The Bank also supported Yoma Group-led relief initiatives aimed at delivering timely assistance to earthquake affected communities.

## Lending Operations

During the year, the Bank maintained a strong focus on financing Small and Medium Enterprises (SMEs) as a key pillar of its assets writing strategy, underscoring its commitment to supporting a segment that plays a critical role in national economy through economic resilience, employment generation, and inclusive growth. SME financing performance more than doubled the target, providing clear validation that this strategic focus is appropriate and well aligned with the needs of the national economy, while also demonstrating robust market demand and continued progress toward the broader financial inclusion objectives of the Bank.

The total loan portfolio continued to grow during the financial year, while asset quality remained stable.

## Agent Banking

The Bank expanded its outreach through the acquisition of an Agent Banking license, positioning itself as one of the first banks to adopt this model within the domestic banking sector. This milestone was marked by the launch of a pilot programme at three locations, designed to extend basic banking services to customers in strategic high-traffic commercial locations.

Agent Banking represents a strategic priority for the Bank and plays an important role in supporting the country's progress toward greater financial inclusion. Through this model, the Bank is able to extend its reach beyond traditional branch networks by leveraging trusted

local agents, bringing essential banking services closer to communities, and promoting financial inclusion in a cost-effective and scalable manner.

## International Remittance

In August 2025, the 2C2P remittance service was launched in partnership with 2C2P and Wave Money to support Myanmar migrant workers in sending money back by enabling secure and convenient remittance services through official channels. In addition, the Bank expanded its cross-border money transfer network through strategic partnerships with MoneyGram, Ria, DeeMoney, and Western Union, enhancing customer access to efficient, cost-effective, and reliable international inbound remittance solutions.

## Credit Card

The Bank introduced MPU Credit Card, marking an important milestone in the diversification of its lending and payment offerings. Initial issuance was selectively targeted at customers with established relationships and proven credit track records with the Bank. The MPU Credit Card supports the Bank's long-term strategic objectives by promoting digital payment adoption, strengthening participation in regulated card schemes, and enhancing customer convenience by enabling secure and cashless payment solutions.

## Renewable Energy

The installation of a large-scale solar power system at the Bank's Head Office



in StarCity represents a significant step in advancing its sustainability initiatives. The 592.38 kWp system, comprising 1,087 solar panels and a 525 kW inverter, generates clean energy while reducing reliance on grid electricity and diesel consumption, contributing to climate, sustainability, and energy efficiency objectives.

The Bank remains committed to further investments in renewable energy solutions, including the expansion of solar powered infrastructure across its branch network. These initiatives demonstrate its commitment to sustainable and responsible banking practices.

## Looking Ahead

Looking ahead, Yoma Bank will continue to strengthen its financial products and service delivery through a disciplined, customer-centric approach, supported by enhanced digital banking capabilities and a diversified network of customer touchpoints. The Bank will increasingly leverage its strengthened customer classification framework to deepen its understanding of customer needs and behaviours, enabling the delivery of tailored, fit-for-purpose banking solutions and supporting sound, data-driven decision making.

Through these initiatives, the Bank aims to further reinforce its position as a trusted, long-term banking partner for customers, businesses, and communities across Myanmar.

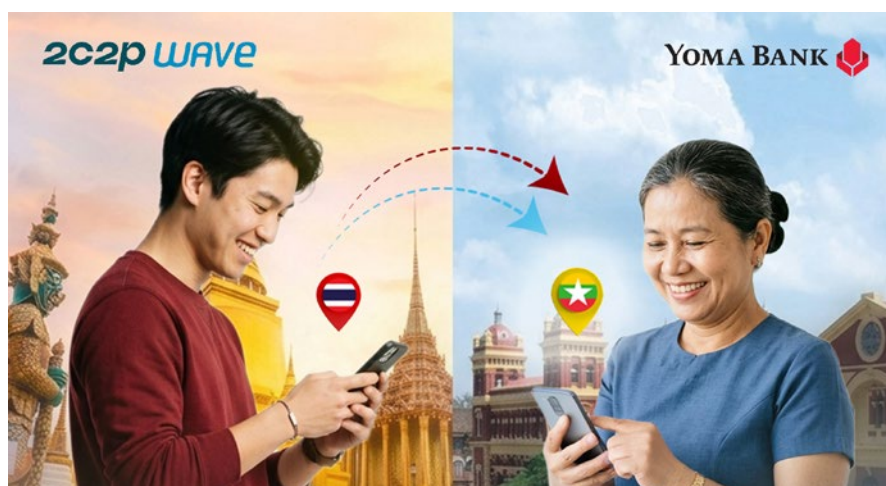

# ဘဏ္ဍာရေးဆိုင်ရာဝန်ဆောင်မှုကဏ္ဍ



## မြေလျင်ဘေးအန္တရာယ် ပြန်လည်ထူထောင်ရေး

နေပြည်တော်၊ မန္တလေးနှင့် အနီးပတ်ဝန်းကျင်ဒေသများ၌ ရစ်ချ်တာစကေး ၇.၇ အဆင့်ရှိ ငလျင်ကြီး ဖြစ်ပွားပြီး နောက် ဘဏ်သည် ဝန်ထမ်းများ၏ ကျန်းမာရေးနှင့် ဘေးကင်းလုံခြုံမှုကို ကာကွယ်စောင့်ရှောက်ရန်၊ ထိခိုက်နစ်နာခဲ့သော ဘဏ်သုံးစွဲသူများကို ကူညီပံ့ပိုးရန်နှင့် လူမှုအသိုင်းအဝိုင်းအား အထောက်အကူပြုရန်အတွက် အရေးပေါ်ကယ်ဆယ်ရေး နှင့် ပြန်လည်ထူထောင်ရေး အစီအစဉ်များကို အကောင်အထည်ဖော် ဆောင်ရွက်ခဲ့ပါသည်။

တီထွင်ဆန်းသစ်ပြီး ပိုမိုကောင်းမွန်သော ဘဏ်လုပ်ငန်းဝန်ဆောင်မှုများဖြင့် သုံးစွဲသူပြည်သူများ၏ စီးပွားရေးလုပ်ငန်းများကို ကူညီပံ့ပိုးပေးလျက်ရှိပါသည်။

ထို့အပြင် လုပ်ငန်းလည်ပတ်ဆောင်ရွက်မှုများကို အမြန်ဆုံးပြန်လည်ထူထောင်ခြင်းဖြင့် အရေးကြီးသော ဘဏ်လုပ်ငန်းဝန်ဆောင်မှုများကို ဆက်လက်လည်ပတ်စေရန် ဆောင်ရွက်ခဲ့ပါသည်။ ထိခိုက်ခံစားခဲ့ရသော ဒေသများရှိ ဝန်ထမ်းများအား အရေးပေါ် ကူညီထောက်ပံ့ရေးပစ္စည်းများ ပေးအပ်ခဲ့ပြီး၊ ထပ်မံကူညီပံ့ပိုးနိုင်ရန် ဝန်ထမ်းများမှ လှူဒါန်းသော ရန်ပုံငွေတစ်ရပ်ကိုလည်း တည်ထောင်ခဲ့သည်။ ဘဏ်သည် ငလျင်ဒဏ်ခံရသော ဒေသများရှိ သုံးစွဲသူများအား ချေးငွေပြန်ဆပ်ရန် ခေတ္တရပ်ဆိုင်းပေးခြင်းနှင့် အတိုးရွေးဆိုင်းခြင်း စသည့် ချေးငွေပြန်လည်ဖွဲ့စည်းခြင်း၊ ရွေးချယ်မှုများ ကမ်းလှမ်းခြင်းဖြင့် ၎င်းတို့၏ လုပ်ငန်းများ ပြန်လည်ထူထောင်ပြီး တည်ဆောက်ချိန်တွင် ကာလတိုငွေကြေးဖိအားများကို သက်သာစေရန် တက်ကြွစွာ ဆောင်ရွက်ပေးခဲ့ပါသည်။ ထို့အပြင် မြေလျင်ကယ်ဆယ်ရေး လုပ်ငန်းများအတွက် ဘဏ်၏ ဝန်ဆောင်မှုလမ်းကြောင်းများမှတစ်ဆင့် လှူဒါန်းသော ငွေပေးချေမှုများအပေါ် ကောက်ခံသည့် ဝန်ဆောင်ခများကိုလည်း ကင်းလွတ်ပေးခဲ့ပါသည်။



ဘဏ်အနေဖြင့် MSMEs (အသေးစား၊ အငယ်စားနှင့် အလတ်စား စီးပွားရေးလုပ်ငန်းများ) ၏ စီးပွားရေး ပြန်လည်နာလန်ထူရေး၊ ဆောင်ရွက်ပေးရေးနှင့် ပြုပြင်မွမ်းမံရေး လုပ်ငန်းများအပြင် အခြားပြန်လည်ထူထောင်ရေး လုပ်ငန်းစဉ်များကို ပံ့ပိုးရန် ရည်ရွယ်သည့် Consortium Relief Fund ကဲ့သို့သော တစ်နိုင်ငံလုံးဆိုင်ရာ အစီအစဉ်များတွင်လည်း တက်ကြွစွာ ပါဝင်ခဲ့သည်။ ထို့အပြင် Yoma Group မှ ဦးဆောင်သော ကယ်ဆယ်ရေးအစီအစဉ်များကိုလည်း ပံ့ပိုးကူညီကာ မြေလျင်ဒဏ်သင့်လှမှုအသိုင်းအဝိုင်းများထံ အချိန်မီ အကူအညီများ ရောက်ရှိစေရန် ဆောင်ရွက်ခဲ့သည်။

**ချေးငွေဝန်ဆောင်မှုလုပ်ငန်းများ**

ယခုနှစ်အတွင်း ဘဏ်သည် အသေးစားနှင့် အလတ်စား စီးပွားရေးလုပ်ငန်းများ၏ ချေးငွေဝန်ဆောင်မှုအပေါ် အဓိကမဏ္ဍိုင်အဖြစ် အာရုံစိုက်ခဲ့ပြီး အဆိုပါကဏ္ဍသည် စီးပွားရေးတိုးတက်မှုအား မြှင့်တင်ပေးခြင်း၊ အလုပ်အကိုင် အခွင့်အလမ်း ဖန်တီးပေးခြင်းနှင့် အားလုံးပါဝင်သော တိုးတက်မှုမှတစ်ဆင့် နိုင်ငံ၏စီးပွားရေးတွင် အရေးပါသော အခန်းကဏ္ဍတစ်ခုကို ပံ့ပိုးပေးရန်ဆိုသည့် ဘဏ်၏ ကတိကဝတ်ကို ဖော်ဆောင်နေပါသည်။ SME ချေးငွေဝန်ဆောင်မှုလုပ်ငန်းသည် သတ်မှတ်ချက်ထက် နှစ်ဆကျော် ပိုမိုအောင်မြင်ခဲ့သောကြောင့် ဤမဟာဗျူဟာသည် သင့်လျော်ပြီး နိုင်ငံစီးပွားရေး၏ လိုအပ်ချက်များနှင့် လိုက်လျောညီထွေကြောင်း၊ ခိုင်မာသော ဈေးကွက်ဝယ်လိုအားနှင့် ဘဏ်၏ ကျယ်ပြန့်သော ဘဏ္ဍာရေးဆိုင်ရာ လူတိုင်းလက်လှမ်းမီနိုင်ရေး ရည်မှန်းချက်များဆီသို့ စဉ်ဆက်မပြတ် တိုးတက်နေကြောင်း ရှင်းလင်းစွာ အတည်ပြုပေးခဲ့ပါသည်။

ဘဏ္ဍာရေးနှစ်အတွင်း စုစုပေါင်း ချေးငွေအစုစုသည် ဆက်လက်တိုးတက်လာခဲ့ပြီး၊ ရရန်ရှိပိုင်ဆိုင်မှု အရည်အသွေးမှာလည်း တည်ငြိမ်စွာ ဆက်လက်ထိန်းသိမ်းထားနိုင်ခဲ့ပါသည်။

**ကိုယ်စားလှယ်ဘဏ်လုပ်ငန်း**

ဘဏ်အနေဖြင့် Agent Banking လိုင်စင် ရရှိပြီးနောက် ၎င်း၏ လက်လှမ်းမီမှုကို ချဲ့ထွင်နိုင်ခဲ့ပြီး၊ ပြည်တွင်းဘဏ်လုပ်ငန်းကဏ္ဍအတွင်း ဤလုပ်ငန်းပုံစံကို ပထမဆုံးစတင်ကျင့်သုံးသည့် ဘဏ်များအနက် တစ်ခုအဖြစ် ရပ်တည်လာခဲ့သည်။ သုံးစွဲသူများထံ အခြေခံဘဏ်လုပ်ငန်း ဝန်ဆောင်မှုများ ပိုမိုလွယ်ကူစွာ ရောက်ရှိစေရန် ရည်ရွယ်သည့် ရှေးပြေးအစီအစဉ်ကို လူအသွားအလာများသော စီးပွားရေးအချက်အချာနေရာများရှိ နေရာ ၃ ခုတွင် စတင်ဖွင့်လှစ်မိတ်ဆက်ခဲ့ပြီး မှတ်တိုင်တစ်ခု စိုက်ထူနိုင်ခဲ့ပါသည်။

Agent Banking သည် ဘဏ်အတွက် အဓိကဦးစားပေး ဆောင်ရွက်ရမည့် မဟာဗျူဟာမြောက်လုပ်ငန်းတစ်ခုဖြစ်ပြီး နိုင်ငံတော်၏ ဘဏ္ဍာရေးဝန်ဆောင်မှုများ လူတိုင်းလက်လှမ်းမီနိုင်ရန် အရေးပါသော အခန်းကဏ္ဍမှ ပါဝင်နေပါသည်။ ဤလုပ်ငန်းပုံစံမှတစ်ဆင့် ဘဏ်သည် ယုံကြည်စိတ်ချရသော ဒေသခံကိုယ်စားလှယ်များနှင့် ချိတ်ဆက်ဆောင်ရွက်ခြင်းဖြင့် ဘဏ်ခွဲများ မရှိသည့်နေရာများအထိပါ ဝန်ဆောင်မှုကွန်ရက်ကို ကျယ်ကျယ်ပြန့်ပြန့် ဖြန့်ကျက်နိုင်ခဲ့ပါသည်။ ၎င်းအပြင် အခြေခံဘဏ်လုပ်ငန်း ဝန်ဆောင်မှုများကို လူထုနှင့် ပိုမိုနီးစပ်ရာသို့ ရောက်ရှိစေကာ ဘဏ္ဍာရေးဝန်ဆောင်မှုများကို ကုန်ကျစရိတ်သက်သာပြီး ပိုမိုကျယ်ပြန့်သော နည်းလမ်းဖြင့် လူတိုင်းလက်လှမ်းမီနိုင်အောင် ဖော်ဆောင်ပေးလျက်ရှိပါသည်။

**နိုင်ငံတကာငွေလွှဲခြင်း**

၂၀၂၅ ခုနှစ်၊ ဩဂုတ်လတွင် မြန်မာရွှေ့ပြောင်းအလုပ်သမားများအား တရားဝင် လမ်းကြောင်းများမှ တစ်ဆင့် ငွေပြန်လွှဲရာတွင် လုံခြုံစိတ်ချရပြီး အဆင်ပြေလွယ်ကူသော ငွေလွှဲဝန်ဆောင်မှုများ အသုံးပြုနိုင်စေရန် ရည်ရွယ်၍ 2C2P၊ Wave Money တို့နှင့် ပူးပေါင်းကာ 2C2P ငွေလွှဲဝန်ဆောင်မှုကို စတင်မိတ်ဆက်ခဲ့ပါသည်။ ထို့အပြင် MoneyGram၊ Ria၊ DeeMoney နှင့် Western Union တို့နှင့် မဟာဗျူဟာမြောက် မိတ်ဖက်ပူးပေါင်းဆောင်ရွက်မှုများ ပြုလုပ်ခြင်းအားဖြင့် သုံးစွဲသူများအတွက် ထိရောက်မှုရှိသော၊ ကုန်ကျစရိတ်သက်သာသော နှင့် ယုံကြည်စိတ်ချရသော နိုင်ငံတကာ ငွေလွှဲဝန်ဆောင်မှုများကို ပိုမိုလွယ်ကူစွာ အသုံးပြုနိုင်ရန် နိုင်ငံတကာ ငွေလွှဲကွန်ရက်ကို တိုးချဲ့နိုင်ခဲ့ပါသည်။

**အကြွေးဝယ်ကတ်**

MPU Credit Card ကို စတင်မိတ်ဆက်ခဲ့ပြီး ၎င်းသည် ဘဏ်၏ ချေးငွေနှင့် ငွေပေးချေမှုဝန်ဆောင်မှုအတွက် အရေးပါသော မှတ်တိုင်တစ်ခု စိုက်ထူနိုင်ခဲ့ပါသည်။ အစပိုင်းတွင် ကတ်ထုတ်ပေးခြင်းကို ဘဏ်နှင့် ယုံကြည်စိတ်ချရသော ဆက်ဆံရေးရှိပြီး ကောင်းမွန်သော ချေးငွေမှတ်တမ်းများရှိသည့် သုံးစွဲသူများကို ရွေးချယ်၍ ဝန်ဆောင်မှုပေးခဲ့ပါသည်။ MPU Credit Card သည် ဒီဂျစ်တယ်ငွေပေးချေမှု အသုံးပြုမှုကို မြှင့်တင်ခြင်း၊ စည်းမျဉ်းစည်းကမ်းနှင့် ကိုက်ညီသော ကတ်စနစ်များအသုံးပြုမှုကို အားကောင်းစေခြင်းနှင့် လုံခြုံစိတ်ချရပြီး ငွေသားမလိုသော ငွေပေးချေမှုနည်းလမ်းများကို ပံ့ပိုးပေးခြင်းအားဖြင့် သုံးစွဲသူများကို ပိုမိုအဆင်ပြေစေကာ ဘဏ်၏ ရေရှည်မဟာဗျူဟာ ရည်မှန်းချက်များကို အထောက်အကူပြုလျက်ရှိပါသည်။

**ပြန်လည်ပြည့်ဖြိုးမြဲစွမ်းအင်**

StarCity ရှိ ဘဏ်ရုံးချုပ်တွင် အကြီးစား နေရောင်ခြည်စွမ်းအင်သုံးစနစ် တစ်ခု (Solar Power System) တပ်ဆင်ခြင်းသည် ဘဏ်၏ ရေရှည်တည်တံ့ခိုင်မြဲမှုဆိုင်ရာ လုပ်ငန်းစဉ်များ တိုးတက်ရေးအတွက် အရေးပါသော ခြေလှမ်းတစ်ခုဖြစ်ပါသည်။ 592.38kWp စနစ်ရှိသော ဆိုလာပြား ၁,၀၈၇ ချပ်နှင့် 525 kW ရှိ အင်ဗာတာဖြင့် သန့်ရှင်းသော စွမ်းအင်ကို ထုတ်လုပ်ပေးနိုင်ပြီး၊ လျှပ်စစ်ဓာတ်အားလိုင်းနှင့် ဒီဇယ်အသုံးပြုမှုအပေါ် မှီခိုအားထားမှုကို လျှော့ချနိုင်ခြင်း၊ ရာသီဥတုပတ်ဝန်းကျင် ရေရှည်တည်တံ့ခိုင်မြဲမှုနှင့် စွမ်းအင်ထိရောက်စွာ အသုံးပြုမှုဆိုင်ရာ ရည်မှန်းချက်များကို အထောက်အကူပြုလျက်ရှိပါသည်။

ဘဏ်အနေဖြင့် ၎င်း၏ဘဏ်ခွဲများတွင် နေရောင်ခြည်စွမ်းအင်သုံး အခြေခံအဆောက်အအုံများ တိုးချဲ့ခြင်းအပါအဝင် ပြန်လည်ပြည့်ဖြိုးမြဲ စွမ်းအင်ဆိုင်ရာ ရင်းနှီးမြှုပ်နှံမှုများကို ဆက်လက်လုပ်ဆောင်သွားမည် ဖြစ်ပါသည်။ ဤလုပ်ဆောင်ချက်များသည် ဘဏ်အနေဖြင့် ရေရှည် တည်တံ့ခိုင်မြဲပြီး တာဝန်ယူမှုရှိသော ဘဏ်လုပ်ငန်း (Sustainable and Responsible Banking) ကျင့်စဉ်များကို လိုက်နာဆောင်ရွက်နေကြောင်း သက်သေပြလျက်ရှိပါသည်။

**အနာဂတ်အလားအလာ**

ပိုမိုကောင်းမွန်သော ဒီဂျစ်တယ်ဘဏ်လုပ်ငန်း စွမ်းဆောင်ရည်များနှင့် သုံးစွဲသူများ ထိတွေ့ဆက်ဆံမှု ကွန်ရက်များကို အသုံးပြု၍ ရိုးမဘဏ်သည် စနစ်ကျပြီး သုံးစွဲသူကို ဗဟိုပြုသော ချဉ်းကပ်မှု (Customer-centric approach) ဖြင့် မိမိ၏ ဘဏ္ဍာရေးထုတ်ကုန်များနှင့် ဝန်ဆောင်မှုပေးခြင်းများကို ဆက်လက်မြှင့်တင်သွားမည် ဖြစ်သည်။ ဘဏ်အနေဖြင့် သုံးစွဲသူများ၏ လိုအပ်ချက်နှင့် အမှုအကျင့်များကို ပိုမိုနားလည်နိုင်ရန်အတွက် သုံးစွဲသူအမျိုးအစား ခွဲခြားသတ်မှတ်မှုစနစ် (Customer Classification Framework) ကို ပိုမိုအသုံးပြုသွားမည် ဖြစ်သည်။ ၎င်းမှတစ်ဆင့် သုံးစွဲသူတစ်ဦးချင်းစီနှင့် ကိုက်ညီပြီး အမှန်တကယ်အသုံးတည့်မည့် ဘဏ်လုပ်ငန်းဝန်ဆောင်မှုများကို ပေးအပ်နိုင်ရန်နှင့် အချက်အလက်များကို အခြေခံသည့် မှန်ကန်သော ဆုံးဖြတ်ချက်များ ချမှတ်နိုင်ရန် ဖော်ဆောင်သွားမည် ဖြစ်သည်။

ဤဆောင်ရွက်ချက်များမှတစ်ဆင့် ဘဏ်သည် မြန်မာနိုင်ငံတစ်ဝှမ်းရှိ သုံးစွဲသူများ၊ စီးပွားရေးလုပ်ငန်းများနှင့် လူထုအသိုင်းအဝိုင်းများအတွက် ယုံကြည်စိတ်ချရသော ရေရှည်ဘဏ်လုပ်ငန်း မိတ်ဖက်အဖြစ် ရပ်တည်သွားရန် ရည်ရွယ်ပါသည်။



# HEALTHCARE



**Pun Hlaing Hospitals is dedicated to your well-being, providing a platform for a Smart Health Community**

## Advancing a Smart Health Community for Myanmar

Pun Hlaing Hospitals (Yoma OUE Pun Hlaing Hospital Limited) continued to demonstrate resilience and purpose in a dynamic operating environment. Guided by our commitment to serve, protect, and contribute, we are steadily progressing towards building a Smart Health Community that delivers accessible, high-quality care across the full continuum— from primary to tertiary services.

## Transformation Through Innovation and Technology

Pun Hlaing Hospitals remains committed to digital transformation and innovation to enhance patient outcomes and operational efficiency:

- Continued enhancement of the HEAL by Pun Hlaing app, improving digital access, patient engagement, and continuity of care.
- Advanced implementation of AI-powered imaging solutions in collaboration with Omega AI, strengthening diagnostic accuracy and efficiency.
- Progressed development of a Hub-and-Spoke service model, enabling better integration across facilities and expanding access to specialised care.

These initiatives underscore our focus on delivering seamless, technology-enabled, patient-centred healthcare services.

## Expanding a Connected Network of Care

Pun Hlaing Hospitals continues to operate an integrated and resilient healthcare network across Myanmar:

### Hospital Operations

- Pun Hlaing Hospital, Hlaing Thar Yar – Yangon
- Pun Hlaing Hospital, Chan Aye Thar Zan – Mandalay
- Pun Hlaing Hospital, Thit Taw Quarter – Taunggyi

### HEAL Smart Health Community

#### Medical Towers:

- Taw Win Clinic – Yangon
- North Dagon Clinic – Yangon

### HEAL Primary Clinics:

- Kyi Myin Daing – Yangon
- Thingangyun – Yangon
- StarCity – Yangon
- Phyapon – Ayeyarwady
- Aung Pan – Shan State

### HEAL Ambulatory Services

#### Main Histopathology Lab

#### Collection Centres:

- North Dagon
- Aye Tharyar
- Sanpya
- Pazundaung
- Chan Aye Thar Zan

Through this network, Pun Hlaing Hospitals continues to strengthen accessibility and continuity of care across regions.

## Community Outreach and Social Impact

Pun Hlaing Hospitals remains deeply committed to community health and equitable access to care:

- Conducted twice-weekly CSR clinics in Yangon providing essential healthcare services to underserved populations.
- Delivered monthly charity clinics in Mandalay and Taunggyi, extending outreach beyond urban centres.



These initiatives reflect our dedication to improving health outcomes and supporting communities across Myanmar.

## FY2026 and Beyond – Branding, Communications & Marketing Strategy

FY2026 marks the acceleration of Pun Hlaing Hospitals as a unified healthcare group brand—built on trust, continuity of care, and clinically grounded compassion. The priority is clear: establish one master brand with strong local resonance, reinforcing national scale while delivering a consistent, high-quality experience across hospitals, HEAL, and diagnostics.

Growth will be driven by disciplined thought leadership and cohesive group narratives. We will elevate clinical excellence, patient outcomes, and strategic partnerships through an integrated mix of mass media, digital, and PR—ensuring credibility, visibility, and relevance in every channel.

Our positioning will centre on integrated care—seamlessly connecting primary, acute, and post-care services—to firmly establish Pun Hlaing Hospitals as a lifelong healthcare partner.

Retention will be strengthened through experience-led engagement, leveraging Key Opinion Leader or Key Opinion Consumer advocacy and value-based programs that reinforce loyalty and trust. At the same time, digital health and AI capabilities will expand access and signal a future-ready healthcare ecosystem.

Execution will remain rigorous and data-driven, with clear KPI accountability from campaign to conversion—ensuring measurable outcomes, operational discipline, and sustainable growth.

## Rooted in Purpose

Pun Hlaing Hospitals purpose remains unwavering: to build a better Myanmar by delivering accessible, affordable, and world-class healthcare.

As we continue our journey, we remain guided by our core values and long-term vision—strengthening healthcare systems, investing in innovation, and expanding access to quality care for all, regardless of the challenges ahead.

# ကျန်းမာရေးစောင့်ရှောက်မှုကဏ္ဍ



## မြန်မာနိုင်ငံအတွက် ခေတ်မီသည့် ကျန်းမာရေးအဖွဲ့အစည်း တစ်ခုကို ဖော်ဆောင်လျက်ရှိခြင်း

ပန်းလှိုင်ဆေးရုံ (YOMA OUE Pun Hlaing Hospital Limited) သည် ပြောင်းလဲနေသော လုပ်ငန်းလည်ပတ်မှု ပတ်ဝန်းကျင်အတွင်းတွင် ခံနိုင်ရည်ရှိမှုနှင့် ရည်ရွယ်ချက်ပြည့်ဝမှုကို ဆက်လက်ပြသနိုင်ခဲ့ပါသည်။ ဝန်ဆောင်မှုပေးရန်၊ ကာကွယ်စောင့်ရှောက်ရန်နှင့် လူမှုအသိုင်းအဝိုင်း အတွက် အကျိုးပြုရန်ဆိုသော ကျွန်ုပ်တို့၏ ကတိကဝတ်အောက်တွင်၊ အခြေခံကျန်းမာရေး စောင့်ရှောက်မှုမှ အဆင့်မြင့်ကုသမှုများအထိ အရည်အသွေးမြင့်ပြီး လက်လှမ်းမီနိုင်သော ကျန်းမာရေးဝန်ဆောင်မှုများကို ပံ့ပိုးပေးနိုင်မည့် Smart Health Community တစ်ခုကို တဖြည်းဖြည်း ဖော်ဆောင်လျက်ရှိပါသည်။

ပန်းလှိုင်ဆေးရုံသည် ပြည်သူ့ကျန်းမာရေးကို ဦးစားပေးပြီး လူ့အဖွဲ့အစည်းအတွက်ခေတ်မီသည့် ကျန်းမာရေးစောင့်ရှောက်မှု ပလက်ဖောင်းဖြင့် ဝန်ဆောင်မှု ပေးလျက် ရှိပါသည်။

## တီထွင်ဆန်းသစ်မှုများနှင့် နည်းပညာဖြင့် ပြောင်းလဲတိုးတက်ခြင်း

ပန်းလှိုင်ဆေးရုံသည် လူနာကုသမှုရလဒ်များ ပိုမိုကောင်းမွန်စေရန်နှင့် လုပ်ငန်းဆောင်ရွက်မှုစွမ်းရည်များ မြှင့်တင်ရန် ဒီဂျစ်တယ်ပြောင်းလဲမှုနှင့် တီထွင်ဆန်းသစ်မှု များအပေါ် ဆက်လက်ရပ်တည် လုပ်ဆောင်လျက်ရှိပါသည်။

- ဒီဂျစ်တယ်ဝန်ဆောင်မှု လက်လှမ်းမီနိုင်မှု၊ လူနာများ၏ ပါဝင်ဆောင်ရွက်မှုနှင့် စဉ်ဆက်မပြတ်စောင့်ရှောက်မှုများဖြင့် HEAL by Pun Hlaing app ကို ဆက်လက်တိုးတက်ကောင်းမွန်အောင် ဆောင်ရွက်နိုင်ခဲ့ပါသည်။
- Omega AI နှင့် ပူးပေါင်းကာ AI သုံး ဆေးဘက်ဆိုင်ရာပုံရိပ်ဖော်စနစ်များကို အဆင့်မြှင့်တင်အသုံးပြုနိုင်ခဲ့ပြီး၊ ရောဂါရှာဖွေရာတွင် တိကျမှန်ကန်မှုနှင့် လုပ်ငန်းဆောင်ရွက်မှု ထိရောက်မှုတို့ကို မြှင့်တင်ပေးနိုင်ခဲ့ပါသည်။
- Hub-and-Spoke ဝန်ဆောင်မှုပုံစံကို အဆင့်မြှင့်တင် အကောင်အထည်ဖော်ခဲ့ရာ ဌာနများအကြား ချိတ်ဆက်ပေါင်းစည်း ဆောင်ရွက်နိုင်မှု ပိုမိုကောင်းမွန်လာပြီး အထူးပြုကုသမှုများကို လက်လှမ်းမီနိုင်ခဲ့ပါသည်။



ဤဆောင်ရွက်ချက်များသည် အဆင်ပြေချောမွေ့စေပြီး နည်းပညာအခြေပြုသော လူနာပုဂ္ဂိုလ်များ ကျန်းမာရေးစောင့်ရှောက်မှုကို ပေးရန် ကျွန်ုပ်တို့အလေးထား ဆောင်ရွက်နေကြောင်းကို ပေါ်လွင်စေပါသည်။

**ကျန်းမာရေးစောင့်ရှောက်မှုကွန်ရက်ကို ဆက်လက်တိုးချဲ့ခြင်း**

ပန်းလှိုင်ဆေးရုံသည် မြန်မာနိုင်ငံတစ်ဝန်းတွင် ပေါင်းစပ်ပြီး တည်ငြိမ်ခိုင်မာသော ကျန်းမာရေးစောင့်ရှောက်မှု ကွန်ရက်တစ်ခုကို ဆက်လက်ထိန်းသိမ်းလည်ပတ်လျက်ရှိပါသည်။

**ဆေးရုံလုပ်ငန်းများ**

- ပန်းလှိုင်ဆေးရုံ၊ လှိုင်သာယာ - ရန်ကုန်
- ပန်းလှိုင်ဆေးရုံ၊ ချမ်းအေးသာစံ - မန္တလေး
- ပန်းလှိုင်ဆေးရုံ၊ သစ်တောရပ်ကွက် - တောင်ကြီး

**HEAL Smart Health Community**

**Medical Tower များ**

- တော်ဝင်ဆေးခန်း - ရန်ကုန်
- မြောက်ဒဂုံဆေးခန်း - ရန်ကုန်

**HEAL အခြေခံကျန်းမာရေးဆေးခန်းများ**

- ကြည့်မြင်တိုင် - ရန်ကုန်
- သင်္ဃန်းကျွန်း - ရန်ကုန်
- StarCity - ရန်ကုန်
- ဖျာပုံ - ဧရာဝတီတိုင်း
- အောင်ပန်း - ရှမ်းပြည်နယ်

**HEAL ပြင်ပလူနာဝန်ဆောင်မှုများ**

**အဓိက Histopathology ဓာတ်ခွဲခန်း နမူနာ ကောက်ယူရေးစင်တာများ (Collection Centres)**

- မြောက်ဒဂုံ
- အေးသာယာ
- စံပြ
- ပုဇွန်တောင်
- ချမ်းအေးသာစံ

ဤကွန်ရက်မှတစ်ဆင့် ပန်းလှိုင်ဆေးရုံသည် ဒေသအသီးသီးတွင် ကျန်းမာရေးစောင့်ရှောက်မှုများကို ပိုမိုလွယ်ကူစွာ ရရှိနိုင်ရေးနှင့် ကုသမှုအဆက်ပြတ်မှု မရှိစေရေး တို့ကို ပိုမိုကောင်းမွန်အောင် ဆောင်ရွက်လျက်ရှိပါသည်။

**လူမှုအသိုင်းအဝိုင်း ပံ့ပိုးကူညီမှုနှင့် လူမှုအကျိုးပြုလုပ်ငန်းများ**

ပန်းလှိုင်ဆေးရုံသည် လူထုကျန်းမာရေးမြှင့်တင်ရေးနှင့် လူတိုင်းအတွက် တန်းတူညီမျှသော ကျန်းမာရေးဝန်ဆောင်မှုရရှိရေးအပေါ် အလွန်အလေးထား ဆောင်ရွက်လျက်ရှိပါသည်။

- ရန်ကုန်မြို့တွင် တစ်ပတ်လျှင် နှစ်ကြိမ် CSR ဆေးခန်းများ ဖွင့်လှစ်ကာ ကျန်းမာရေးဝန်ဆောင်မှု လိုအပ်နေသော လူမှုအသိုင်းအဝိုင်းများအား အခြေခံကျန်းမာရေး စောင့်ရှောက်မှုများ ပံ့ပိုးပေးခဲ့ခြင်း။
- မန္တလေးနှင့် တောင်ကြီးမြို့များတွင် လစဉ် ပရဟိတဆေးခန်းများဖြင့် မြို့ပြဒေသများအပြင် အခြားဒေသများအထိ ကျန်းမာရေးဝန်ဆောင်မှုများ တိုးချဲ့ ပေးခဲ့ခြင်း။

ဤလုပ်ဆောင်မှုများသည် မြန်မာနိုင်ငံတစ်ဝန်းရှိ လူမှုအသိုင်းအဝိုင်းများ၏ ကျန်းမာရေး အခြေအနေ တိုးတက်ကောင်းမွန်လာစေရန်နှင့် ပြည်သူများအား ပံ့ပိုးကူညီနိုင်ရန် ပန်းလှိုင်ဆေးရုံ၏ ကတိကဝတ်နှင့် အားထုတ်မှုများကို ဖော်ပြနေပါသည်။

**၂၀၂၆ ဘဏ္ဍာနှစ် နှင့် နောင်နှစ်များအတွက် အမှတ်တံဆိပ်ကောင်း တည်ဆောက်ခြင်း၊ ဆက်သွယ်ရေးများနှင့် ဈေးကွက်ရှာဖွေရေး မဟာဗျူဟာ**

၂၀၂၆ ဘဏ္ဍာနှစ်သည် ပန်းလှိုင်ဆေးရုံကို ယုံကြည်မှု၊ စဉ်ဆက်မပြတ် စောင့်ရှောက်မှုနှင့် ဆေးပညာအခြေပြု ကရုဏာတရားတို့ပေါ်တွင် အခြေခံသော ကျန်းမာရေးစောင့်ရှောက်မှု အဖွဲ့အစည်းဖြင့် တည်ဆောက်ထားသည့် Brand တစ်ခုအဖြစ် အရှိန်မြှင့်တင်နိုင်ခဲ့ပါသည်။

အဓိက ဦးစားပေးမှာ ဒေသတွင်း လိုအပ်ချက်များနှင့်အညီ အဓိကကျသည့် အဖွဲ့အစည်းအမှတ်တံဆိပ်တစ်ခုကို တည်ထောင်ရန်ဖြစ်ပြီး ဆေးရုံများ၊ HEAL နှင့် ရောဂါရှာဖွေရေးဌာနများတွင် တစ်ပြေးညီ အရည်အသွေးမြင့် ဝန်ဆောင်မှုများဖြင့် နိုင်ငံတစ်ဝန်း ကျန်းမာရေးစောင့်ရှောက်မှု ပေးနိုင်ရန် ရည်ရွယ်ပါသည်။

စနစ်ကျသော အတွေးအမြင်ရှိသည့် ဦးဆောင်နိုင်မှုနှင့် သဟဇာတဖြစ်သော ကုမ္ပဏီအဖွဲ့အစည်း၏ဆိုင်ရာ အတွေးအကြံများဖြင့် တိုးတက်မှုကို တွန်းအားပေးသွားမည် ဖြစ်သည်။ ကျွန်ုပ်တို့သည် လူထုမီဒီယာ၊ ဒီဂျစ်တယ်နှင့် PR တို့ကို ပေါင်းစပ်အသုံးပြုကာ ဆေးဘက်ဆိုင်ရာ ထူးချွန်မှု၊ လူနာရလဒ်များနှင့် ဗျူဟာမြောက် ပူးပေါင်းဆက်ဆံရေးများကို မြှင့်တင်သွားမည်ဖြစ်ပြီး နယ်ပယ်အားလုံးတွင် ယုံကြည်စိတ်ချရမှု၊ မြင်သာမှုနှင့် ဆက်စပ်မှုကို အားကောင်းစေမည်ဖြစ်ပါသည်။

ကျွန်ုပ်တို့၏ ရပ်တည်မှုသည် ပင်မစောင့်ရှောက်မှု၊ အရေးပေါ်ကုသရေးနှင့် ကုသပြီးနောက်ပိုင်း စောင့်ရှောက်မှုများကို ချောမွေ့စွာ ချိတ်ဆက်ပေးသော ပေါင်းစပ်ကုသရေးစနစ်ကို အဓိကထားမည်ဖြစ်ပြီး၊ ယင်းက ပန်းလှိုင်ဆေးရုံများအား ဘဝတစ်လျှောက်လုံး ကျန်းမာရေး မိတ်ဖက်အဖြစ် အခိုင်အမာ ရပ်တည်စေမည်ဖြစ်ပါသည်။

လူနာများကို အတွေးအကြံရှိသော ဝန်ဆောင်မှုများဖြင့် ပိုမိုအားဖြည့်သွားမည် ဖြစ်ပါသည်။ ထို့အပြင် ယုံကြည်မှုနှင့်သစ္စာရှိမှုကို အထောက်အကူပြုစေသည့် တန်ဖိုးအခြေခံအစီအစဉ်များနှင့် Key Opinion Leader/ Key Opinion Consumer Advocacy များဖြင့် တိုးမြှင့်သွားမည်ဖြစ်ပါသည်။ တစ်ချိန်တည်းမှာပင် ဒီဂျစ်တယ် ကျန်းမာရေးနှင့် AI နည်းပညာစွမ်းရည်များက အနာဂတ်အတွက် အဆင်သင့်ဖြစ်သော ကျန်းမာရေးပေးစနစ် တစ်ခုအဖြစ် လက်လှမ်းမီစေရန် လမ်းစဉ်ဆောင်သွားမည် ဖြစ်ပါသည်။

လုပ်ဆောင်မှုများအားလုံးကို အချက်အလက်ကို အခြေခံသောချဉ်းကပ်မှုဖြင့် တိကျစွာ အကောင်အထည်ဖော်သွားမည်ဖြစ်ပြီး၊ Campaign မှ Conversion အထိ KPI Accountability ကို ရှင်းလင်းစွာ သတ်မှတ်ကာ တိုင်းတာနိုင်သော ရလဒ်များ၊ လုပ်ငန်းစဉ်စည်းကမ်းတကျ လည်ပတ်မှုနှင့် ရေရှည်တည်တံ့သော တိုးတက်မှုကို သေချာစေမည် ဖြစ်ပါသည်။

**ရည်ရွယ်ချက်အပေါ် အခြေခံတည်ဆောက်ထားခြင်း**

ပန်းလှိုင်ဆေးရုံ၏ ရည်ရွယ်ချက်မှာ မယိမ်းယိုင်ဘဲ ခိုင်မာစွာတည်ရှိနေဆဲဖြစ်ပြီး လူတိုင်း လက်လှမ်းမီနိုင်သော၊ ကုန်ကျစရိတ်သင့်တင့်စွာနှင့် ကမ္ဘာ့အဆင့်မီ ကျန်းမာရေးစောင့်ရှောက်မှု ဝန်ဆောင်မှုများကို ပံ့ပိုးပေးခြင်းဖြင့် ပိုမိုကောင်းမွန်သော မြန်မာနိုင်ငံတစ်ခုကို တည်ဆောက်ရန် ဖြစ်ပါသည်။

ကျွန်ုပ်တို့၏ ခရီးစဉ်ကို ဆက်လက်လျှောက်လှမ်းရင်း အခြေခံတန်ဖိုးများနှင့် ရေရှည် မျှော်မှန်းချက်များကို လမ်းညွှန်အဖြစ် ဆက်လက်ကိုင်စွဲထားမည်ဖြစ်ပြီး၊ ကျန်းမာရေးစနစ်များကို ပိုမိုခိုင်မာစေခြင်း၊ နည်းပညာဆန်းသစ်တီထွင်မှုများတွင် ရင်းနှီးမြှုပ်နှံခြင်းနှင့် စိန်ခေါ်မှုများ မည်သို့ပင်ရှိနေစေကာမူ လူတိုင်းအတွက် အရည်အသွေးမြင့် ကျန်းမာရေးစောင့်ရှောက်မှု ဝန်ဆောင်မှုများ ပိုမိုလက်လှမ်းမီစေရန် ဆက်လက်တိုးချဲ့ဆောင်ရွက်သွားမည်ဖြစ်ပါသည်။



# REAL ESTATE



## Building Better Communities for the Future of Myanmar

Yoma Land remains committed to shaping Myanmar's urban future despite market fluctuations and evolving conditions. As the country's leading integrated township developer, Yoma Land continues to drive transformation across four strategic developments: StarCity Estate, Padauk Garden Development, City Loft West and Yoma Central.

With a long-term view, the company focuses on creating communities that are safe, vibrant, and liveable offering a mix of aspirational and luxury residences supported by well-rounded amenities, strong design standards, and sustainable practices.



## Key Operational Highlights in FY2026

### StarCity Estate

- With the growing population the estate has continued to work on giving high quality customer service, infrastructure needs and amenities and facilities throughout the year.
- StarCity added a full-fledged super market. The building will be completed in April 2026 and will cater to daily grocery needs not only within StarCity but for the vicinity townships around the estate.
- The growing population and the mix of retail, commercial, healthcare and education offer in StarCity will reposition the estate as a satellite city, among the growing industrial township of Thanlyin.



### City Loft West

- The City Loft West project has been well received by the community and the buyers as one upcoming residential project of the West Bank. The sales have started picking up gradually since its launch, and we are hopeful the project will continue to be an important pillar of Yoma Land.

- First tower of CLW has completed its topping-out ceremony in June 2026, which embarks a successful milestone of structure completion.

### Portfolio Resilience and Adaptability

- Strong sales momentum was sustained across key developments, including StarCity, City Loft West and ARA.
- Continued to focus on delivering a well-balanced residential mix, meeting the evolving expectations of homebuyers and investors.
- Maintained confidence through strategic design, product diversification, and an unwavering commitment to quality.

### Looking Ahead

Through every market cycle, Yoma Land remains focused on its mission: to build better communities for the future of Myanmar, with purpose, resilience, and long-term vision at the core.



# အိမ်ရာဖော်ထုတ်တည်ဆောက်ရေးကဏ္ဍ



Yoma Land သည် ဈေးကွက် အတက်အကျများနှင့် ပြောင်းလဲနေသော အခြေအနေများကြားမှာပင် မြန်မာနိုင်ငံ၏ အနာဂတ်မြို့ပြလူနေမှုဘဝကို ပုံဖော်ရန်အတွက် ဆက်လက်ကြိုးပမ်းလျက်ရှိနေပါသည်။ မြန်မာနိုင်ငံ၏ထိပ်တန်း အိမ်ရာစီမံကိန်း ဖော်ဆောင်သည့် ကုမ္ပဏီတစ်ခုဖြစ်သည့်အလျောက် Yoma Land သည် အထင်ကရ စီမံကိန်း လေးခုဖြစ်သည့် StarCity အိမ်ရာစီမံကိန်း၊ Padauk Garden အိမ်ရာစီမံကိန်း၊ City Loft West နှင့် Yoma Central တို့ကို ဆက်လက် အကောင်အထည်ဖော် တည်ဆောက်လျက်ရှိပါသည်။

အနာဂတ်  
မြန်မာနိုင်ငံအတွက်  
ပိုမိုကောင်းမွန်သော  
လူမှုပတ်ဝန်းကျင်များ  
တည်ဆောက်ခြင်း။

ရေရှည်အကျိုးကိုမျှော်မှန်း၍ ကုမ္ပဏီသည် ဘေးကင်းလုံခြုံပြီး ပြည့်စုံ ကောင်းမွန်သည့် လူနေထိုင်မှုဝန်းကျင်ကို ဖန်တီးနိုင်ရန်အတွက် အဆင့်မြင့် ဒီဇိုင်းစံနှုန်းများ၊ သဘာဝနှင့် လိုက်လျောညီထွေဖြစ်သော နည်းလမ်းများဖြင့် နေချင်စဖွယ်ကောင်းသော ဖိမ်ခံအိမ်ရာများကို အကောင်အထည်ဖော် တည်ဆောက် လျက်ရှိပါသည်။

### Key Operational Highlights in FY2026

#### StarCity Estate

- နေထိုင်သူများ များပြားလာခြင်းနှင့်အတူ အရည်အသွေးကောင်းသော ဝန်ဆောင်မှုပေးခြင်းများ၊ အခြေခံအဆောက်အအုံအင်အားအသုံးပြုမှုများ ဖြည့်ဆည်းခြင်း နှင့် အဆင်ပြေသော လူနေထိုင်မှုဝန်းကျင်များဖြစ်စေရန် တစ်နှစ်ပတ်လုံး ဆက်လက် ဆောင်ရွက်လျက်ရှိပါသည်။
- StarCity တွင် marketplace စုပါမားကတ် တစ်ခုကို ထပ်မံ ထည့်သွင်းခဲ့ပါသည်။ ထိုအဆောက်အအုံ ကို ၂၀၂၆ ခုနှစ်၊ ဧပြီလတွင် ပြီးစီးမည်ဖြစ်ပြီး StarCity အတွင်းသာမက အနီးတစ်ဝိုက်ရှိ မြို့နယ်များအတွက်ပါ ကုန်စည်





မျိုးစုံ နေ့စဉ်လိုအပ်ချက်ကို ဖြည့်ဆည်းပေးနိုင်မည် ဖြစ်ပါသည်။

- နေထိုင်သူများပြားလာခြင်းနှင့်အတူ StarCity အတွင်းရှိ လက်လီရောင်းချမှုများ၊ စီးပွားရေး၊ ကျန်းမာရေးစောင့်ရှောက်မှုနှင့် ပညာရေးဆိုင်ရာ ဝန်ဆောင်မှုများကြောင့် အိမ်ရာအား သန်လျင်မြို့၏ တိုးတက်လာသော စက်မှုမြို့နယ် အကြား Metropolis Satellite City တစ်ခုအဖြစ် ပြောင်းလဲပေါ်ပေါက်လာမည် ဖြစ်ပါသည်။

**City Loft West**

- City Loft West စီမံကိန်းသည် ပဲခူးမြစ်၏ အနောက်ကမ်းတွင် နောက်ထပ် ပေါ်ပေါက်လာသည့် လူနေအိမ်စီမံကိန်း တစ်ခုအဖြစ် ဒေသခံ ပြည်သူများနှင့် ဝယ်ယူသူများမှ အဆိုပါစီမံကိန်းအား စတင်မိတ်ဆက်ပြီးနောက် ရောင်းအားသည် လည်း တဖြည်းဖြည်းချင်း တိုးတက်လာပြီး၊ Yoma Land ၏ အရေးပါသောမဏ္ဍိုင်တစ်ခု ဖြစ်လာမည် ဟု ယူဆရပါသည်။
- ပထမဆုံး City Loft West တာဝါ၏ Topping-out Ceremony ကို ၂၀၂၆ ခုနှစ်၊ ဇွန်လတွင် အောင်မြင်စွာကျင်းပနိုင်ခဲ့ပြီး၊ ၎င်းသည် အဆောက်အဦဆောက်လုပ်ပြီးစီးမှု၏ အောင်မြင်သည့် မှတ်တိုင်တစ်ခု ဖြစ်လာပါသည်။

**ကြံ့ခံနိုင်စွမ်းနှင့် လိုက်လျောညီထွေပြောင်းလဲနိုင်စွမ်းရှိသော ထုတ်ကုန်နှင့် ဝန်ဆောင်မှုများ**

- StarCity၊ City Loft West နှင့် ARA အပါအဝင် အဓိကစီမံကိန်းများ အရောင်းအဝယ်ကောင်းမွန်မှုကို ဆက်လက်ထိန်းသိမ်းထားနိုင်ခဲ့ပါသည်။
- ဝယ်ယူသူများနှင့် ရင်းနှီးမြှုပ်နှံသူများ၏ မျှော်လင့်ချက်နှင့်ကိုက်ညီသည့် ဟန်ချက်ညီသော အိမ်ရာအမျိုးအစားများကိုဖန်တီးရန် ဆက်လက် အာရုံစိုက်လျက်ရှိပါသည်။
- ကွဲပြားခြားနား စုံလင်သော အိမ်ရာအမျိုးအစားနှင့် အရည်အသွေး အာမခံချက်တို့ဖြင့် ဈေးကွက်ယုံကြည်မှုကို ထိန်းသိမ်းထားနိုင်ခဲ့ပါသည်။

**အနာဂတ်အလားအလာ**

အနာဂတ်ကိုရှေးရှု၍ ဈေးကွက်အလှည့်အပြောင်းတိုင်းတွင် Yoma Land သည် မိမိ၏ရည်မှန်းချက်ဖြစ်သော “အနာဂတ် မြန်မာနိုင်ငံအတွက် ပိုမို ကောင်းမွန်သော လူမှုပတ်ဝန်းကျင်များ တည်ဆောက်ခြင်း” ဆိုသည့် ဆောင်ပုဒ်အတိုင်း ရည်ရွယ်ချက်ပြည့်ဝမှု၊ ခံနိုင်ရည်ရှိမှုနှင့် ရေရှည်မျှော်မှန်းချက်တို့ကို အဓိကထားကာ ဆက်လက်ဆောင်ရွက်သွားမည် ဖြစ်ပါသည်။





# TOURISM



Memories  
GROUP

## Discover Myanmar's Enchanting Beauty with Memories Group

### Navigating Headwinds, Anchoring Presence

Entering 2026, the Group continues to deepen its market presence and drives localised recovery across Myanmar's tourism sector. This progress was achieved despite surrounding uncertainties, operational challenges, and stalled hospitality market.

### Key Operational Highlights in FY2026

#### *Awei Pila - Where Luxury Breathes Green*

- Occupancy rates increased steadily over the previous season despite challenges in flight availability during peak travel periods.
- Now fully powered by completed solar initiatives, the resort continues to lead sustainable tourism in the region. Despite global spikes in gasoline prices, which increased transport and utility costs, Awei Pila nevertheless ensured an exceptional, high-value stay for every guest.



**Awei Metta – Operational Efficiency  
Driving Premium Growth**

Despite facing supply chain headwinds affecting operational costs, Awei Metta achieved a strong performance in FY2026 through cost optimisation and uncompromised luxury service, achieving an occupancy growth compared to FY2025.

**Balloons Over Bagan – Safeguarding the Premium Experience**

- Broader regional security challenges impacted overall visitor numbers in Bagan.
- In response to the headwind, management intensified its focus on absolute operational security by optimising flown balloons and utilisation rates in FY2026.
- This resulted in FY2026 balloon season ending with a slight sales contraction but managed to optimise expense resulting in solid operational and financial performance.

**Adapting to Market Realities and Sustaining Growth**

Throughout the year, Memories Group demonstrated resilience and operational agility in navigating a challenging market environment. Inflationary pressures and



supply chain constraints were managed through disciplined cost optimisation, preserving financial resilience while maintaining its premium hospitality standards and guest experience.

Memories Group serves high-net-worth leisure travellers, adventure seekers, premium corporate clients, and guests seeking distinctive, immersive experiences. With properties in Yangon, Bagan, and the Mergui Archipelago, the Group reaches both domestic and international markets through its physical presence and digital channels, including OTAs and social media.

Its marketing strategy combines direct digital engagement with strategic partnerships across travel agencies and tour operators, adapting to regional demand while maintaining a consistent premium brand positioning.



**Looking Ahead**

Memories Group continues to build on a resilient and agile foundation, committed to shaping the future of responsible hospitality in Myanmar. Our focus remains on driving sustainable innovations and safeguarding our premium brand equity, ensuring the Group is primed to lead and scale efficiently as market realities evolve.

# ခရီးသွားလာရေးဝန်ဆောင်မှုကဏ္ဍ



## အခက်အခဲများကို ကျော်လွှားရင်း၊ တည်ရှိမှုကို ခိုင်မာစွာ ထိန်းသိမ်းခြင်း

၂၀၂၆ ခုနှစ်သို့ ဝင်ရောက်လာချိန်တွင် ကုမ္ပဏီလုပ်ငန်းစု အနေဖြင့် မြန်မာနိုင်ငံ၏ ခရီးသွားလုပ်ငန်းကဏ္ဍတွင် ၎င်း၏ ဈေးကွက်တည်ရှိမှုကို ထဲထဲဝင်ဝင် ဆက်လက်ရှိနေစေပြီး ဒေသအလိုက် ပြန်လည်ထူထောင်ရေးကို တွန်းအားပေး ဆောင်ရွက်ခဲ့ပါသည်။ ပတ်ဝန်းကျင် အခြေအနေ မသေချာ မရေရာမှုများ၊ လုပ်ငန်းဆောင်ရွက်ရေး ဆိုင်ရာ စိန်ခေါ်မှုများနှင့် ရုပ်တန်ဖေးသော ဟိုတယ်နှင့် ခရီးသွားဝန်ဆောင်မှုဈေးကွက် အခြေအနေများကြားမှပင် ဤတိုးတက်မှုများကို အောင်မြင်မှုများစွာကို ရရှိခဲ့ခြင်းဖြစ်ပါသည်။

မြန်မာနိုင်ငံ၏ စွဲမက်ဖွယ် ကောင်းသော အလှတရားများ ကို Memories Group နဲ့အတူ ရှာဖွေလိုက်ပါ။

### Key Operational Highlights in FY2026

#### Awei Pila - အဆင့်မြင့် စိမ်းလန်းသဘာဝ အပန်းဖြေရန်နေရာ

- ခရီးသွားအများဆုံးလာရောက်သောလများတွင် လေယာဉ်လက်မှတ် ရရှိမှုအခက်အခဲများကြောင့် လုပ်ငန်းလည်ပတ်ရေးဆိုင်ရာ စိန်ခေါ်မှုများ ရှိခဲ့သော်လည်း၊ ခရီးသည် တည်းခိုမှုနှုန်းများသည် ယခင်ရာသီကထက် တည်ငြိမ်စွာ မြင့်တက်လာခဲ့သည်။
- ယခုအခါတွင် ဆိုလာစွမ်းအင်ဖြင့် လျှပ်စစ်မီးပေးစနစ် အပြည့်အဝ လုပ်ဆောင်နိုင်ပြီဖြစ်၍ resort တစ်ခုလုံးကို နေရောင်ခြည်စွမ်းအင်ဖြင့် အပြည့်အဝ လည်ပတ်နိုင်ပြီဖြစ်ပြီး၊ ဒေသတွင်း ရေရှည်တည်တံ့ခိုင်မြဲသော ခရီးသွားလာရေးကဏ္ဍကို ဆက်လက်ဦးဆောင်လျက်ရှိပါသည်။ ကမ္ဘာလုံးဆိုင်ရာ ဓာတ်ဆီဈေးနှုန်း မြင့်တက်မှုများကြောင့် သယ်ယူပို့ဆောင်ရေးနှင့် ဝန်ဆောင်မှုလုပ်ငန်းကုန်ကျစရိတ်များ တိုးမြင့်ခဲ့သော်လည်း Awei Pila သည် ဧည့်သည်တိုင်းအတွက် အရည်အသွေးမြင့်ပြီး တန်ဖိုးရှိသော တည်းခိုနေထိုင်မှု အတွေ့အကြုံများကို ဆက်လက် ပေးအပ်နိုင်ခဲ့ပါသည်။





**ဈေးကွက်အခြေအနေများနှင့် လိုက်လျောညီထွေဖြစ်အောင် ပြုပြင်ပြောင်းလဲခြင်းနှင့် ရေရှည်တည်တံ့သော ဖွံ့ဖြိုးတိုးတက်မှု**

တစ်နှစ်ပတ်လုံး Memories Group သည် စိန်ခေါ်မှုများသော ဈေးကွက် အခြေအနေများကြားတွင် ခံနိုင်ရည်ရှိမှုနှင့် လုပ်ငန်းလည်ပတ်မှုဆိုင်ရာ လိုက်လျောညီထွေမှုကို ပြသခဲ့သည်။ ငွေကြေးဖောင်းပွမှု ဖိအားများနှင့် ဖြန့်ဖြူးမှုကွင်းဆက် (Supply Chain) ဆိုင်ရာ အကန့်အသတ်များကို စည်းကမ်းတကျ ကုန်ကျစရိတ်သက်သာအောင် ဆောင်ရွက်ခြင်းဖြင့် စီမံခန့်ခွဲခဲ့ပြီး၊ ၎င်း၏ အဆင့်မြင့် ဧည့်ဝန်ဆောင်မှုစံနှုန်းများနှင့် ဧည့်သည်အတွေ့အကြုံကို ထိန်းသိမ်းထားကာ ဘဏ္ဍာရေးဆိုင်ရာ ခံနိုင်ရည်ကိုလည်း ထိန်းသိမ်းနိုင်ခဲ့သည်။

Memories Group သည် အဆင့်မြင့် ခရီးသွားအပန်းဖြေသူများ၊ စွန့်စားရှာဖွေ ခရီးသွားသူများ၊ အဆင့်မြင့် ကော်ပိုရိတ် ခရီးသွားဧည့်သည်များနှင့် ထူးခြားဆန်းသစ်ပြီး စိတ်ဝင်စားဖွယ်ကောင်းသည့် အတွေ့အကြုံများကို ရှာဖွေနေသော ဧည့်သည်များအတွက် ဝန်ဆောင်မှုပေးလျက်ရှိပါသည်။ ရန်ကုန်၊ ပုဂံ နှင့် မြိတ်ကျွန်းစုတို့တွင် တည်ရှိနေပြီး၊ အွန်လိုင်း ခရီးသွား အေဂျင်စီများ (OTAs) နှင့် ဆိုရှယ်မီဒီယာ အပါအဝင် ဒီဂျစ်တယ် ချွန်နှယ်များမှတစ်ဆင့် ၎င်း၏ မြင်သာသောတည်ရှိမှုကို အားဖြည့်ကာ Group သည် ပြည်တွင်းနှင့် နိုင်ငံတကာ ဈေးကွက်များသို့ ဆက်သွယ်လျက်ရှိပါသည်။

ဈေးကွက်ရှာဖွေရေး ဗျူဟာသည် တိုက်ရိုက် ဒီဂျစ်တယ်ဆက်သွယ်မှုနှင့် ခရီးသွားအေဂျင်စီများ၊ ခရီးစဉ်အော်ပရေတာများနှင့် ဗျူဟာမြောက် မိတ်ဖက်ပူးပေါင်းဆောင်ရွက်ထားကာ၊ ဒေသအလိုက် ဝယ်လိုအားကို လိုက်လျောညီထွေဖြစ်အောင်ဆောင်ရွက်ခြင်းဖြင့် အဆင့်မြင့် အမှတ်တံဆိပ် (Premium Brand) အနေအထားကို တည်ငြိမ်စွာ ထိန်းသိမ်းထားပါသည်။

**အနာဂတ်အလားအလာ**

Memories Group သည် ခိုင်မာပြီး လျင်မြန်စွာ လိုက်လျောညီထွေ ပြောင်းလဲနိုင်သော အခြေခံအုတ်မြစ်ပေါ်တွင် ဆက်လက်တည်ဆောက်လျက်ရှိပြီး၊ မြန်မာနိုင်ငံတွင် တာဝန်ယူမှုရှိသော ဧည့်ဝတ်ကျေပွန်မှု ဝန်ဆောင်မှု လုပ်ငန်း၏ အနာဂတ်ကို ပုံဖော်နိုင်ရန် ကတိကဝတ် ပြုထားသည်။ ကျွန်ုပ်တို့၏ အာရုံစိုက်မှုသည် ရေရှည်တည်တံ့သော ဆန်းသစ်တီထွင်မှုများကို တွန်းအားပေးရန်နှင့် အဆင့်မြင့် အမှတ်တံဆိပ် (Premium Brand) ဂုဏ်သတင်းကို ကာကွယ်ထိန်းသိမ်းခြင်းဖြစ်ပြီး၊ ဈေးကွက်အခြေအနေများ ပြောင်းလဲလာသည် နှင့်အမျှ Group အနေဖြင့် ထိရောက်စွာ ဦးဆောင်နိုင်ရန်နှင့် ဈေးကွက်ချဲ့ထွင်နိုင်ရန် ဆောင်ရွက်လျက်ရှိပါသည်။

**Awei Metta - လုပ်ငန်းဆောင်ရွက်မှု ထိရောက်ကောင်းမွန်ခြင်းဖြင့် အရည်အသွေးမြင့် တိုးတက်မှုကို ဖော်ဆောင်ခြင်း**

ပစ္စည်းပို့ဆောင်ဖြန့်ဖြူးမှုဆိုင်ရာ အကြပ်အတည်းများကြောင့် လုပ်ငန်းလည်ပတ်မှု ကုန်ကျစရိတ်များအပေါ် သက်ရောက်မှုရှိခဲ့သော်လည်း Awei Metta သည် ကုန်ကျစရိတ်ထိန်းသိမ်းလျော့ချနိုင်ခြင်းနှင့် အရည်အသွေးမြင့် ဝန်ဆောင်မှုများကို မလျော့ဘဲ ထိန်းသိမ်းနိုင်ခြင်း တို့ကြောင့် ၂၀၂၆ ဘဏ္ဍာနှစ်တွင် ကောင်းမွန်သည့် စွမ်းဆောင်ရည်ကို ရရှိခဲ့ပြီး ၂၀၂၅ ဘဏ္ဍာနှစ်နှင့် နှိုင်းယှဉ်ပါက တိုးတက်မှု ရရှိခဲ့သည်။

**Balloons Over Bagan - အရည်အသွေးမြင့် ဝန်ဆောင်မှုအတွေ့အကြုံကို ထိန်းသိမ်းခြင်း**

- ဒေသတွင်း လုံခြုံရေးဆိုင်ရာ စိန်ခေါ်မှုများ ပိုမိုကျယ်ပြန့်လာခြင်းကြောင့် ပုဂံသို့ လာရောက်လည်ပတ်သူ စုစုပေါင်း ဦးရေအပေါ် သက်ရောက်မှုရှိခဲ့သည်။
- ထိုကဲ့သို့ ဖြစ်ပေါ်လာသည့် အခြေအနေများနှင့် လိုက်လျောညီထွေ ဖြစ်စေရန်အတွက် စီမံခန့်ခွဲရေးအဖွဲ့သည် ၂၀၂၆ ဘဏ္ဍာနှစ်တွင် ပျံသန်းနိုင်သော မိုးပျံပူဖောင်း အရေအတွက်နှင့် အသုံးချမှုနှုန်းတို့ကို အကောင်းဆုံးဖြစ်အောင် ထိန်းသိမ်းပြုလုပ်ခြင်းဖြင့် လုပ်ငန်းလည်ပတ်ရေး ဆိုင်ရာ လုံခြုံမှုကို အလေးထားဆောင်ရွက်ခဲ့သည်။
- ၂၀၂၆ ဘဏ္ဍာနှစ် မိုးပျံပူဖောင်းရာသီတွင် အရောင်းအနည်းငယ် ကျဆင်းသွားခဲ့သော်လည်း အသုံးစရိတ်ကို အကောင်းဆုံးဖြစ်အောင် စီမံနိုင်ခဲ့ပြီး ခိုင်မာသော လုပ်ငန်းလည်ပတ်မှုနှင့် ဘဏ္ဍာရေးဆိုင်ရာ စွမ်းဆောင်ရည်ကို ထိန်းသိမ်းနိုင်ခဲ့ပါသည်။



# STRATEGIC INVESTMENTS

## FMIDecaux

Delivering and showcasing you only the best

### Key Operational Highlights in FY 2026

- Optimised network performance through improved maintenance standards and faster response times for all street furniture assets.
- Strengthened data and reporting, providing advertisers with clearer performance indicators and campaign insights.
- Enhanced collaboration with city authorities to support urban development objectives and ensure high-quality public infrastructure.

### Products and services

Offers a range of advertising solutions, including bus shelter advertising and city information panel advertising, providing effective platforms for urban visibility and brand engagement.

### Target Market, Sales Areas and Users/Customers

FMIDecaux's primary coverage is within the Yangon city area. Its key customers include leading local and international brands, media agencies, and major institutions seeking high-visibility outdoor advertising solutions.

### Marketing and Sales Strategy

FMIDecaux is the preferred premium outdoor media partner for leading brands in Myanmar, focusing on long-term partnerships with key advertisers and media agencies to secure recurring campaigns. It leverages high-traffic locations and high-quality street furniture to deliver strong impact and maximise brand visibility.

### Looking Ahead

The Group aims to increase occupancy and yield by attracting new advertiser categories and offering more tailored campaign solutions. It will also continue to align with JCDecaux's global standards in innovation, sustainability, and service quality to reinforce FMIDecaux's leadership in Myanmar's Out-of-Home ("OOH") market.

# ရင်းနှီးမြှုပ်နှံထားသော အခြားစီးပွားရေးလုပ်ငန်းများ

## FMIDecaux



သင့်အတွက် အကောင်းဆုံးများကိုသာ သယ်ဆောင်လာပြီး အကောင်အထည်ဖော်ဆောင်ရွက်ခြင်း။

### Key Operational Highlights in FY 2026

- မြို့တွင်းလမ်းအသုံးအဆောင်ပစ္စည်းများအတွက် ပြုပြင်ထိန်းသိမ်းမှုစံနှုန်းများ မြှင့်တင်ခြင်းနှင့် တုံ့ပြန်ဆောင်ရွက်ချိန်အား ပိုမိုမြန်ဆန်စေခြင်းဖြင့် ကွန်ရက်၏လုပ်ဆောင်မှုကို အကောင်းဆုံးဖြစ်စေရန် ဆောင်ရွက်ခဲ့ပါသည်။
- ပိုမိုရင်းလင်းသော စွမ်းဆောင်ရည်ရှိသည့် ညွှန်ပြချက်များနှင့် စီးပွားရေးဆိုင်ရာလှုပ်ရှားမှုအချက်အလက်အနှစ်ချုပ်များအား ကြော်ငြာရှင်များအတွက် ပံ့ပိုးပေးပြီး ဒေတာစီမံခန့်ခွဲမှုနှင့် အစီရင်ခံတင်ပြမှုများကို ပိုမိုအားကောင်းစေခဲ့ပါသည်။
- မြို့ပြဖွံ့ဖြိုးတိုးတက်ရေးရည်မှန်းချက်များနှင့် အရည်အသွေးမြင့် အများပြည်သူဆိုင်ရာအခြေခံအဆောက်အအုံများ တိုးတက်မှုရှိစေရန် မြို့တော်အာဏာပိုင်များနှင့် ပူးပေါင်းဆောင်ရွက်မှုကို တိုးမြှင့်စေခဲ့ပါသည်။

### ထုတ်ကုန်များ/ဝန်ဆောင်မှုများ

ဘတ်စ်ကားမှတ်တိုင်ကြော်ငြာများနှင့် မြို့တွင်းအချက်အလက် ကြော်ငြာဝန်ဆောင်မှုများအပါအဝင် ကြော်ငြာအမျိုးမျိုးကို ဆောင်ရွက်ပေးကာ၊ မြို့ပြတွင် မြင်သာထင်ရှားစေရန်နှင့် အမှတ်တံဆိပ်နှင့် ချိတ်ဆက်မှုရှိစေရန်တို့အတွက် ထိရောက်စေသည့် နည်းလမ်းများဖြင့် ပံ့ပိုးပေးပါသည်။

### ပစ်မှတ်ဈေးကွက်၊ အရောင်းဧရိယာနှင့် အသုံးပြုသူများ

FMIDecaux ၏ အဓိကလွှမ်းမိုးဆောင်ရွက်မှုမှာ ရန်ကုန်ဧရိယာအတွင်းဖြစ်ပါသည်။ အဓိကအသုံးပြုသူများတွင် ပြည်တွင်းနှင့်အပြည်ပြည်ဆိုင်ရာ ထိပ်တန်းအမှတ်တံဆိပ်များ၊ မီဒီယာအေဂျင်စီများ၊ လူအများမြင်သာသော ပြင်ပကြော်ငြာများ ဆောင်ရွက်လိုသည့် အဖွဲ့အစည်းကြီးများ ပါဝင်သည်။

### ဈေးကွက်ရှာဖွေခြင်းနှင့် အရောင်းဗျူဟာများ

FMIDecaux သည် မြန်မာနိုင်ငံရှိ ထိပ်တန်းကုန်အမှတ်တံဆိပ်များအတွက် ဦးစားပေးရွေးချယ်ခံရသည့် အဆင့်မြင့်ပြင်ပမီဒီယာမိတ်ဖက်ဖြစ်ပြီး၊ အဓိကကြော်ငြာရှင်များနှင့် မီဒီယာအေဂျင်စီများနှင့် ရေရှည်မိတ်ဖက်ဆက်ဆံရေးကို အဓိကထားဆောင်ရွက်ကာ စဉ်ဆက်မပြတ် ကြော်ငြာလုပ်ငန်းများ ရရှိစေရန် ရည်ရွယ်ဆောင်ရွက်လျက်ရှိပါသည်။ လူအသွားအလာများသည် နေရာများနှင့် အရည်အသွေးကောင်းမွန်သော မြို့တွင်းလမ်းအသုံးအဆောင်ပစ္စည်းများ (street furniture) ကို အသုံးပြုပြီး၊ ထင်ရှားသော သက်ရောက်မှုကို ဖော်ဆောင်ကာ အမှတ်တံဆိပ်၏ မြင်သာထင်ရှားမှုကို အမြင့်ဆုံးဖြစ်အောင် မြှင့်တင်ပေးပါသည်။

### အနာဂတ်အလားအလာ

ကြော်ငြာရှင်အမျိုးအစားအသစ်များကို ဆွဲဆောင်ပြီး၊ လိုအပ်ချက်အလိုက် အံဝင်ခွင်ကျဖြစ်သော ကြော်ငြာအစီအစဉ်များကို ပိုမိုပေးအပ်ခြင်းဖြင့် ကြော်ငြာနေရာအသုံးပြုမှုနှုန်းနှင့် ဝင်ငွေရရှိမှုကို တိုးမြှင့်သွားပါမည်။ မြန်မာနိုင်ငံ ပြင်ပမီဒီယာကြော်ငြာဈေးကွက် (Out-of-Home) တွင် FMIDecaux ၏ ဦးဆောင်မှုအခန်းကဏ္ဍကို ဆက်လက်အားကောင်းစေရန် ဆန်းသစ်တီထွင်မှု၊ ရေရှည်တည်တံ့ခိုင်မြဲမှုနှင့် ဝန်ဆောင်မှုအရည်အသွေးဆိုင်ရာတို့တွင် JCDecaux ၏ ကမ္ဘာလုံးဆိုင်ရာ စံနှုန်းများနှင့် ဆက်လက်ကိုက်ညီအောင် ဆောင်ရွက်သွားမည် ဖြစ်ပါသည်။



# OUR GENERATING VALUE



## SUSTAINABILITY AS A DRIVING FORCE

FMI recognises that sustainable development is not just an ethical imperative but also a strategic advantage. The Company embedded sustainability into its core operations, focusing on environmental stewardship, social responsibility, and good governance. By integrating sustainability into its business strategy, FMI strengthened its brand, gained stakeholder trust, and contributed to the long-term well-being of the Myanmar people.

# CORPORATE GOVERNANCE REPORT

## Corporate Governance Framework

First Myanmar Investment Public Company Limited (“FMI” or the “Company”, and collectively with its subsidiaries, the “Group”) is committed to good corporate governance and managing its affairs in a fair and transparent manner to create long-term sustainable value for its shareholders and the wider community through ethical and responsible business practices. The Company’s benchmark of governance remains rooted in its Corporate Governance Manual (the “CG Manual”) and corporate policies which adhere to the principles of accountability, fairness, transparency, and responsibility. The CG Manual, adopted by the Company during the financial year ended 31 March 2019, sets out the Group’s Corporate Governance Framework, Policies, Procedures and Standards and is premised on the Myanmar Companies Law 2017 (the “Companies Law”) and the Company’s constitution (the “Constitution”). The Group remains committed to implement these practices consistently in all its business units and align with the regional corporate governance standards under the leadership of the Company’s board of directors (the “Board” or the “Directors”). The CG Manual is compliant with the Notification on Requirements for Effective Corporate Governance dated 3 December 2020 (“Notification 2/2020”) and the Instruction on Material Related Party Transaction for Listed Companies and Public Companies with more than 100 Shareholders dated 3 December 2020 (“Instruction 3/2020”), both of which were issued by the Securities and Exchange Commission of Myanmar (“SECM”). The CG Manual is subject to review from time to time and available on the Company’s website: <https://fmi.com.mm/governance/corporate-governance>.

The key Myanmar laws and regulations applicable to the Group’s businesses are contextually summarised throughout this report, particularly in this Corporate Governance Report, the Risk Management Summary, and the Notes to Consolidated Financial Statements, where their impact on our operations and financial position is explained.

## FMI’s Governance Structure

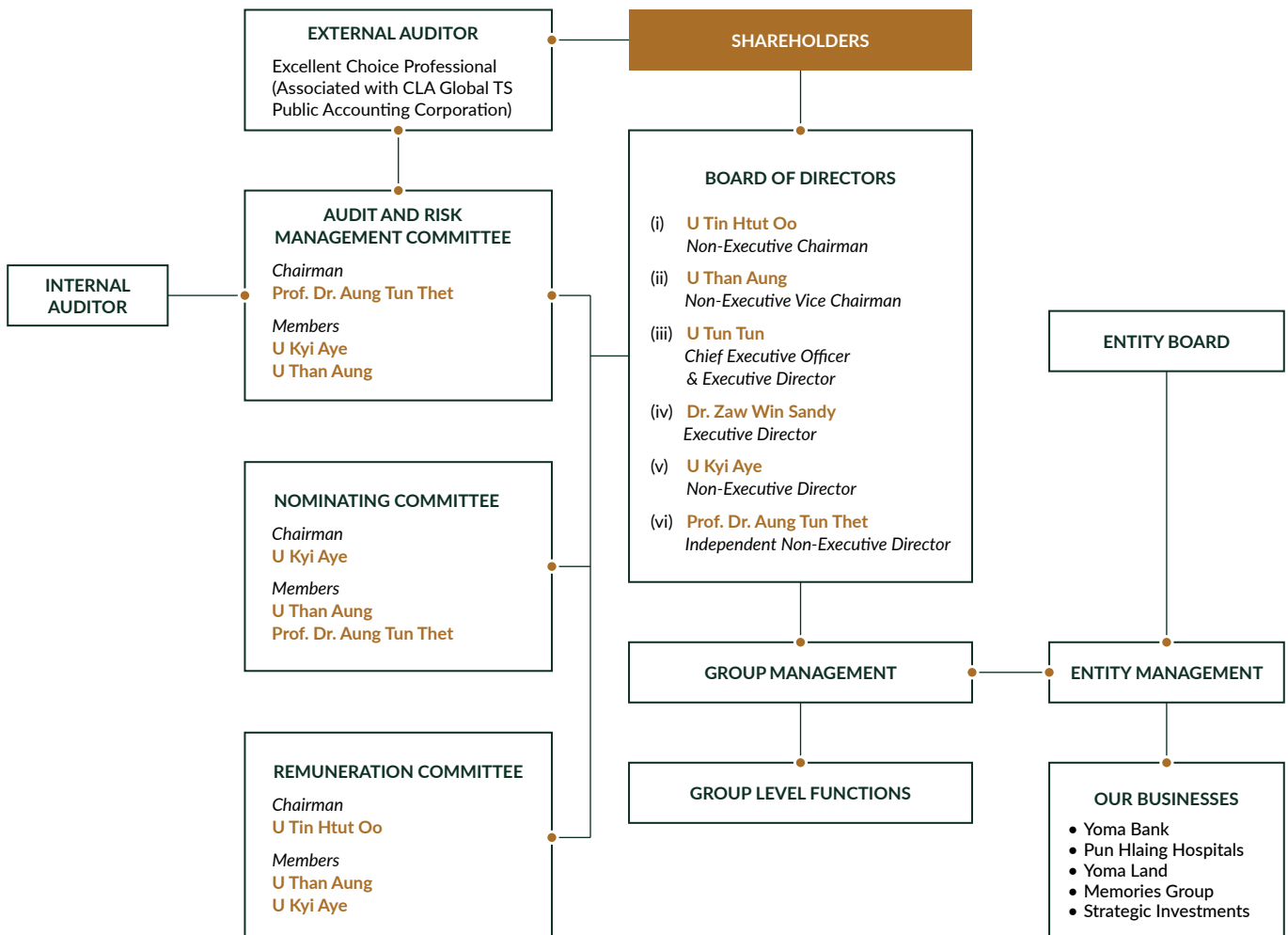

## Highlights of Governance Achievements



### Section 1 – Board Matters

#### Section 1.1 – The Board’s Conduct of Affairs

The Board leads, controls, and is collectively responsible for overseeing the business and affairs for the long-term success of the Group. The key management personnel (the “Management”) remains accountable for day-to-day operations and administration of the Group, in accordance with the policies and strategies set by the Board. The Group has designated Chief Executive Officers (“CEOs”) for the Company and its business entities, who are responsible for their respective business units, whereby the CEOs will replicate the Board’s policies and strategies at the operations level. In support of this, the Board Committees (as defined below) have also been set up to ensure that there are reviews and checks and balances. In doing so, a framework of effective risk management is established, allowing for better assessment of the Group’s businesses.

#### Principal Duties of the Board

1. to provide entrepreneurial leadership, and review and guide corporate strategies, annual budgets and business plans, giving consideration to long-term sustainable business growth;
2. to set the Group’s vision, mission, goals, values, standards, strategies, policies and practices (including ethical standards), and to ensure that obligations to shareholders and other stakeholders are understood and met;
3. to set strategic objectives and ensure that the necessary financial and human resources are in place for the Group to meet its objectives;
4. to establish a framework of prudent and effective controls which enables risks to be assessed and managed, including safeguarding of shareholders’ interests and the Group’s assets;
5. to oversee the internal control system including risk management policies and procedures to monitor and manage potential conflicts of interest;
6. to ensure the integrity of the Group’s accounting and financial reporting systems are compliant with the law and relevant standards;
7. to review the Management’s performance annually;
8. to identify the key stakeholder groups and recognise that their perceptions affect the Group’s reputation, and to oversee the process of communications to engage with stakeholders;
9. to consider sustainability issues, such as environmental and social factors, as part of its strategic formulation;
10. to promote a high standard of corporate governance by ensuring timely and accurate disclosure on all material events regarding the Group;
11. to strategise sound succession planning programmes for Directors and the Management are in place, and to create a process to reflect an adequate mix of individuals with relevant competence, industry experience and diversity of perspectives to carry out effective decision making are retained and nurtured in the talent pool;
12. to ensure that every Director constantly keep himself/herself apprised with the latest issues by attending relevant training.
13. to ensure that all related party transactions (“RPTs”) and Material RPTs (as defined in the CG Manual) are handled in a prudent manner, with integrity and at arm’s length and are reasonable in the circumstances, and in compliance with applicable laws and regulations to protect the interests of the Group’s shareholders and other stakeholders; and
14. to ensure that all RPTs and Material RPTs be disclosed in a timely manner and be approved by the Board; and any Director who has a potential interest in the concerned RPT shall abstain from voting on the said matter.

#### Board’s Guidance on the Uncertain Economic and Business Environment in Myanmar

The business environment in Myanmar has experienced gradual recovery and growth over the past twelve (12) months, particularly in the key urban cities where the Group operates. However, the operating environment remains challenging with the overall reduction in the macro economy, decreased foreign investment, USD availability, inflationary pressures, persistent electricity outages, import restrictions, and regulatory and policy changes. Despite these challenges, the Board remained focused on strengthening the Group’s core businesses and its financial position. In addition to prioritising the health and safety of our employees and responding to the natural disasters, the Board has also spent time

looking at how the Group can support the rebuilding efforts of local communities in the affected areas.

### Financial Management

The Group, under the guidance of the Board, remains focused in maintaining cost optimisation with reduced fixed overheads. With improved fundamentals in place, the Board expects opportunities to arise in the coming years which the Group will explore in a prudent manner.

### Delegation by the Board

To assist the Board in carrying out its responsibilities and to strengthen the Company's Corporate Governance Framework, without relinquishing its duties, the Board had formed three (3) committees, specifically, the Audit and Risk Management Committee ("ARMC"), the Nominating Committee ("NC") and the Remuneration Committee ("RC"). The ARMC, NC and RC are collectively, referred to as the "Board Committees", which comprise Independent and Non-Executive Directors only. Each Board Committee is guided by its own terms of reference to address its particular scope of work. All terms of reference are in the spirit of the CG Manual; approved by the Board and reviewed periodically to ensure their applicability in the ever-changing regulatory and governance environment.

### Independent Judgment

All the Directors are guided to exercise independent judgment under the Companies Law, and to make decisions objectively in the best interests of the Company. No individual Director holds a considerable concentration of power in his/her professional capacity.

### Governance Monitoring

The Board monitors corporate governance through key performance indicators including Board meeting attendance, committee effectiveness, and compliance with policies. The Group retains financial and compliance records for the periods required under the Myanmar Companies Law and applicable regulations.

### Board's Strategic Review

The Board reviews and approves the Company's strategic plans on a periodic basis. The Company has always believed that the real estate sector is one of the cornerstones for the long-term growth of the country. In 2022, the Company entered the landed housing market through the launch of City Villa @ StarCity. City Villa aims to offer affordable and quality housing units to middle income families and real estate investors. Subsequently, in early 2023, the Company extended its City Loft Project to the West of Yangon with the launch of City Loft West Phase I, featuring 8 towers which collectively house 1,820 units, on a land bank of 15.9 acres that lies parallel to Hlaing River. In late 2023, the Company initiated its Estella Project in Thanlyin Township on a 29.82 acres land bank, potentially adding 690 units to its portfolio. In 2024, ARA Project was introduced, which consists of 874 units to be developed on 12.52 acres. In 2026, Estella Cove was launched, consisting of eight two-storey residential units on a 1.22-acre land area. The Company also strategically transformed its hospital sector into digital services through Heal App and expanded family clinics across Yangon, leveraging its experience from the pandemic. The Company has extended its healthcare services beyond Yangon, with the launch of a new clinic in Pyapon, Ayeyarwady and Aung Pan – Shan State. The Company established a successful partnership with IJN Malaysia Hospital to deliver overseas paediatric cardiac surgery program.

### Meetings

The schedule of all Board and Board Committees meetings and the Annual General Meeting ("AGM") for the next calendar year is planned in advance, in consultation with the Board. Board meetings are scheduled to be held at least four times for each financial year, with ARMC meetings scheduled to be held four times for each financial year or whenever the Board meetings are convened, to facilitate the review of announcements of the audited financial statements and management discussion & analysis, and the publishing of the Company's annual reports and planning for the AGM. Additional key matters to be discussed at the Board meetings and ARMC meetings include financial performance, annual budget, corporate strategies and risk management, business plans, regulatory issues, and significant operational matters. Other Board Committees meetings, such as RC meetings and NC meetings are scheduled to be held once a year or whenever necessary, to review and evaluate the remuneration matrix and performance of each Director and the Management. Besides the scheduled Board meetings, the Board also meets to approve other material acquisitions and disposals of assets, and major commitments undertaken by the Company when the need arises.

The Constitution authorises the Board and Board Committees meetings to be conducted by telephone, audiovisual linkup or other instantaneous communications medium. Directors who are unable to attend meetings physically would be engaged via audiovisual linkup. To further facilitate the efficient management of the Company, the Constitution also allows Board and Board Committees resolutions to be passed without a meeting being held if all of the Board and Board Committee members entitled to vote on the resolution sign a document containing a statement that they are in favour of the resolution set out in the document.

A record of the Directors' attendance at Board and Board Committees meetings during FY 2026 is displayed in the following table:

### Directors' Attendance at Meetings during FY 2026

	Board Meeting	ARMC Meeting	NC Meeting	RC Meeting	34 <sup>th</sup> AGM
<b>Total number of meetings held</b>	<b>4</b>	<b>4</b>	<b>2</b>	<b>1</b>	<b>1</b>
<b>Executive Directors</b>					
U Tun Tun	4/4	N.A.	N.A.	N.A.	1/1
Dr. Zaw Win Sandy <sup>1</sup>	4/4	N.A.	N.A.	N.A.	1/1
<b>Non-Executive Directors</b>					
U Linn Myaing <sup>2</sup>	1/1	N.A.	1/1	1/1	N.A.
U Tin Htut Oo <sup>3</sup>	3/3	N.A.	N.A.	N.A.	1/1
U Than Aung	4/4	4/4	2/2	1/1	1/1
Prof. Dr. Aung Tun Thet	4/4	4/4	2/2	N.A.	0/1
U Kyi Aye <sup>4</sup>	4/4	4/4	1/1	1/1	1/1

### Board's Approval and Approval Matrix

The Company has prescribed internal guidelines for matters that require Board's approval. For expenditures of MMK 5 million and below, the authorisation limits are granted to the Management. The Board has adopted a matrix in which Board's approval is required for any matter that could impose or cause a material impact on the Company's operations and financial positions as well as matters other than in the ordinary course of business.

Matters that specifically require Board's approval include, but are not limited to the following:

- Group's strategic plans and business focus;
- Company's annually and half yearly financial statements;
- Acquisition, establishment, investment, divestment, or disposal of any subsidiary, business or asset of the Group exceeding the authorised limits of MMK 5 million;
- Restructuring or reorganisation of the Group's business, entry into, amendment, or termination of any joint venture or partnership requiring a capital investment on the part of the Company or any of its subsidiaries in excess of 10% of the Company's total assets;
- Company's annual budget;
- Dividend policy and payout;
- Appointment, resignation, and remuneration of Directors;
- Capital-related matters including capital structure, equity and debt instruments issuance and redemption of the Company;
- Taking up facilities, loans and incurring debts and/or lines of credit with banks and financial institutions and creditors;
- Reviewing and approving of RPTs, such as acquisition, disposal, the entrance of a new and significant contract with a related party;
- Approving matters within the ordinary course of business that exceed the authorised limits.

### Conflicts of Interest

Prior to the appointment of each Director, every Director is required to make a declaration to the Board on any conflict of interest he/she may have with regards to the business operations conducted by the Company. Additionally, where a Director is subsequently conflicted or potentially conflicted or has any interest in any transaction, he/she will immediately declare his/her conflict of interest during the Board meeting; and where applicable under the Companies Law, abstain himself/herself from participating in the deliberations and subsequently voting on such transaction. This ensures that Board decisions are made in the best interests of the Company and all stakeholders.

1. Dr. Zaw Win Sandy was appointed as Executive Director with effect from 27 June 2025. She attended one Board meeting by invitation prior to her appointment as an Executive Director.

2. U Linn Myaing passed away on 13 August 2025.

3. U Tin Htut Oo was appointed as Non-Executive Chairman with effect from 13 October 2025. He attended one Board meeting by invitation prior to his appointment as a Non-Executive Director.

4. U Kyi Aye assumes the role of NC chairman with effect from 13 October 2025.

## Board Orientation

The Company conducts an induction programme for newly appointed Directors, assisting to familiarise the Directors with the Company's businesses, Board processes, internal controls, and governance practices. It includes site visits, Management presentations on the Group's businesses, strategic plans and objectives, meetings with the Management and briefings on key areas of the Group's operations.

## Board Training and Development

In addition to the development training, the Directors are encouraged to regularly attend training, conferences, and workshops to supplement and keep themselves updated with current market/industry information and to ensure continuous professional development at the Company's expense. Since the Companies Law has come into effect in late 2017, the Company has arranged for Directors' development programmes periodically, such as CG Awareness and Future Board Planning delivered by Myanmar Institute of Directors in June 2019; and Directors' and Officers' Duties under the Companies Law delivered by Baker McKenzie in September 2018. Directors are given necessary resources and are apprised on latest regulations by the Management with the assistance of a dedicated internal corporate secretarial function to effectively discharge their fiduciary duties in a timely manner.

## Access to Information

The Management acknowledges that it is pivotal to provide Directors with complete, adequate, and timely information prior to Board meetings for the Board to carefully consider the information, to make informed decisions, and to discharge their duties and responsibilities. In order for the Directors to have adequate time to prepare for meetings, the Board and Board Committees papers are typically circulated to Directors a week in advance of the meetings. Investment proposals made by the Management and the respective working teams are presented with background and essential information for the Board to evaluate and approve each investment. The Company has also

adopted practices, such as allowing the Management to provide informal updates to the Directors on prospective deals and potential developments at the infancy stage before formal Board approval is sought. Specific personnel or third parties with expertise who are able to contribute to the discussions or to give opinions may also be invited to join the Board and Board Committees meetings to provide more information as and when needed. The Management also regularly engages the Board on business operations, industry outlook, and market sentiment to keep Directors abreast of the industry trends and market position. Directors are given full access to the Management, the external auditor, and expert advice as and when needed at the expense of the Company.

## Corporate Secretary Team

The Company also has a dedicated internal corporate secretarial team (the "CST") to promptly facilitate and fulfil ongoing corporate secretarial requests raised by the Directors. The CST is responsible for, among other things, maintaining and updating of all statutory registers, making statutory filings, and keeping corporate records as prescribed under the Companies Law, and to ensure that the Company is compliant with relevant rules and regulations prescribed by the SECM, the Yangon Stock Exchange ("YSX"), and the Directorate of Investment and Company Administration ("DICA"). In addition to assisting the Chairman of the Board, the Chairman of each Board Committee and the Management in the preparation and circulation of the agendas for the various Board meetings, the CST also attends all Board meetings, prepares minutes of meetings, and assists to ensure effective coordination between the Board, the Board Committees and the Management. The CST facilitates and administers annual performance evaluation of the Board and management to assess the balance of skills and knowledge of the Board as a whole, as well as to identify the key areas of concerns and improvements that require the Board's immediate attentions. The CST attends seminars and further professional programmes related to the corporate secretarial field as and when needed.

## Section 1.2 – Board Composition And Guidance

### Board Independence

With more than 60% of the Company's Directors considered Non-Executive or Independent, the Board is committed to maintain an environment of independence from day-to-day operations. Additionally, the diverse set of experiences and opinions brought in by the Non-Executive Directors helps to prevent the phenomenon of groupthink. Additionally, the NC requires each Director to declare his/her relationships with the Company, the Management and substantial shareholders in writing and reviews these declarations periodically to ensure that the Directors are not conflicted. While determining the independence of its Directors, the Company ensures compliance with the "Qualifications of Independent Directors" set out in Notification No. 90/2020 issued by DICA, the Ministry of Investment and Foreign Economic Relations. In accordance with the definition of "Independent" in the Company's terms of reference for Board of Directors, which is disclosed in the CG Manual, inter alia, the Board may consider a director independent if he/she has not served for an aggregate period of more than twelve (12) years on the Board. Under SECM Notification No. 2/2020, an Independent Director may serve beyond twelve (12) years provided the Board states its reasons and rationale for continuing to consider the director as independent. In this regard, Prof. Dr. Aung Tun Thet has served as an Independent Non-Executive Director for more than twelve (12) years. The Board has reassessed his independence against the criteria in DICA Notification 90/2020, the Constitution and the CG Manual, and confirms that he continues to meet all of them. The Board further notes that: (i) he has consistently exercised independent judgment; (ii) the NC conducts an annual independence review that has never found any impairment; (iii) his long tenure has deepened his understanding of the Company's operations, enabling more effective oversight; and (iv) he has not business or family ties to management or substantial shareholders.

## Size and Composition of the Board

The Board comprises five Directors, with one Independent Non-Executive Director, three Non-Executive Directors, and one Executive Directors. The Independent Director and Non-Executive Directors bring strong backgrounds in entrepreneurship and finance which allows for effective decision making. The Company benefits from a diverse range of objective perspectives with highly respected members of the community as Board members. The Compositions of the Board and Board Committees as of 31 March 2026 are set out below: -

### Board Diversity

Name	Date of 1 <sup>st</sup> Appointment	Last Re-Election	Board	ARMC	RC	NC
U Tin Htut Oo <sup>1</sup>	13 Oct 2025	N.A.	Chairman	-	Chairman	-
U Than Aung <sup>2</sup>	31 Jul 1992	FY 2025	Member	Member	Member	Member
U Tun Tun <sup>3</sup>	17 Nov 2009	FY 2026	Member	-	-	-
Prof. Dr. Aung Tun Thet <sup>4</sup>	3 Dec 2013	FY 2026	Member	Chairman	-	Member
U Kyi Aye	5 Nov 2015	FY 2025	Member	Member	Member	Chairman
Dr. Zaw Win Sandy <sup>5</sup>	27 Jun 2025	N.A.	Member	-	-	-

#### Assessment of Independence of Individual Directors

All references to the independence of each individual Director are based on the CG Manual.

The Company is strongly committed to foster diversity and inclusion on its Board to cultivate a diverse approach in business decision making, leveraging on the collective strength of its members who possess diverse abilities, knowledge, skills, and professional experiences which could contribute to spurring innovative thinking and sustainable competitive advantages for the long-term growth and success of the Company. The NC is tasked to assist the Board to review the structure, size, and composition (including the skills, knowledge, industry and business experiences, gender, age, ethnicity, tenure of service, and culture) of the Board and make recommendations with regards to any changes.

## Section 1.3 – Separation of the Role of Chairman the Chief Executive Officers (CEOs)

### Non-Executive Chairman of the Board

The Non-Executive Chairman of the Board plays an instrumental role in providing independent leadership and strategic guidance to the Board, promoting high standards of corporate governance. As the Chairman, he bears primary responsibility for the workings of the Board by ensuring effectiveness in all aspects of its role, including without limitation:

- setting the agenda for Board meetings in consultation with Chief Executive Officer;
- promoting a culture of openness and debate at the Board;
- facilitating adequate time is allotted for discussion of all agenda items and strategic issues;
- evaluating the effectiveness and independence of the Board and Board Committees;
- fostering constructive dialogue between shareholders, the Board, and Management during the AGM and other shareholder meetings and/or engagements, ensuring alignment with stakeholder interests.

As Non-Executive Chairman, U Tin Htut Oo does not engage in day-to-day management, maintaining a clear separation between Board oversight and executive responsibilities.

1. U Tin Htut Oo was appointed as Non-Executive Chairman with effect from 13 October 2025.

2. U Than Aung was appointed as Non-Executive Vice Chairman with effect from 27 June 2025.

3. U Tun Tun retired and stood for re-election pursuant to Clause 16.14 of the Constitution at the 34th AGM. The NC had considered his contribution and performance; and recommended to the Board to nominate his re-election at the 34th AGM.

4. Prof. Dr. Aung Tun Thet retired and stood for re-election pursuant to Clause 16.14 of the Constitution at the 34th AGM. The NC had considered his contribution and performance; and recommended to the Board to nominate his re-election at the 34th AGM.

5. Dr. Zaw Win Sandy was appointed as Executive Director with effect from 27 June 2025.

## Role of the Chief Executive Officer for the Company and its Business Units

The Group entities are empowered to run day-to-day operations independently by having dedicated the Management teams led by designated CEOs who are responsible for each of its respective business units. Each designated CEO is accountable to run its business unit in accordance with respective Board and Board Committee policies. U Tun Tun, the Executive Director and Chief Executive Officer of FMI, is tasked to provide Group level support for infrastructure and executive decisions, work alongside and assist the respective CEOs of the business units, monitor the overall operations and resources, serve as the main point of communication between the Board and these CEOs, and establish company procedures after obtaining perspectives from the Board and shareholders. Effectively, the Company does not implement the traditional role of a “single CEO”, and the said role is spread over a number of top executives and CEOs of the business units in the governance model of the Company.

## Management Structure for Business Units

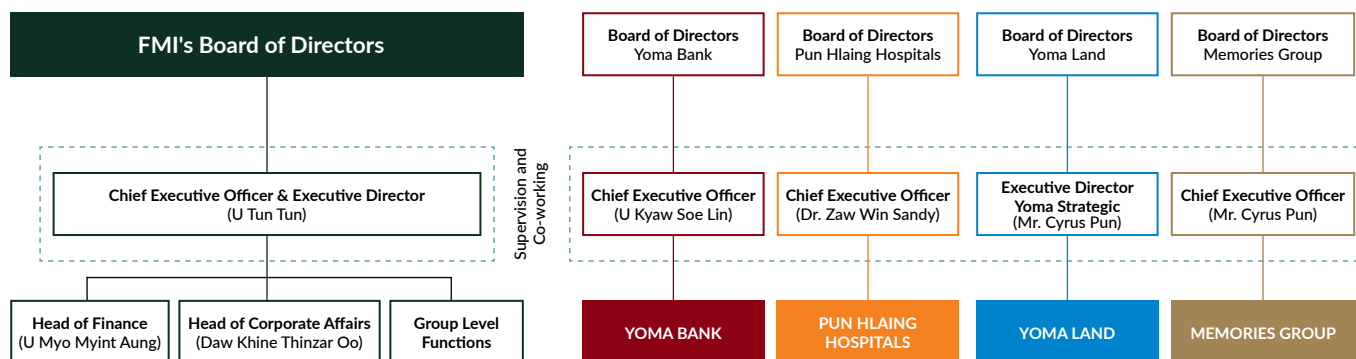

## Section 1.4 – Board Membership

### NC Composition and Role

#### U Kyi Aye

Chairman

#### U Than Aung

Member

#### Prof. Dr. Aung Tun Thet

Member

The NC comprises Non-Executive Directors only. It is regulated by a set of terms of reference supported by the Board, with duties and authority delegated by the Board. The NC works with the Board to determine the appropriate qualifications, skills, and experience for the Board as a whole and its individual members with the objective to create a diverse Board of individuals from financial sector, business, government relations, and academic. Any appointment or removal of a Director is subject to approval from the entire Board to develop and maintain a formal and transparent process.

The NC is tasked to regularly review the structure, size and composition (including the skills, knowledge, experience and diversity) of the Board and make recommendations to the Board with regards to any changes; and to ensure

all Directors submit themselves for re-nomination and re-appointment at regular intervals. The NC further keeps under review the leadership needs of the Company including the succession planning for both the Management and the Directors, with a view to ensuring the continued ability of the Company to compete effectively in the marketplace.

Please refer to the CG Manual for the detailed duties of the NC.

### Re-nomination of Directors

The NC reviews annually the performance of each Director. When considering the nomination of Directors for re-election and re-appointment, the NC considers their contribution to the effective running of the Board, preparedness, participation, time commitments, whether proper attention has been given by the Directors to the affairs of the Company, and Directors’ other Board memberships at other organisations. In addition to that, the NC also determines whether he/she is independent in character and judgment, and whether there are relationships or circumstances which are likely to affect the Director’s judgement. The NC also monitors that all the re-nomination and reappointment of the Directors are submitted at regular intervals. Directors are subject to re-election at least once

every three (3) years in accordance with the Constitution that at least one-third of the Directors, for the time being, shall retire as Directors at each AGM of the Company. Shareholders are provided with relevant information on the candidates that are subject to election or re-election in the AGM’s Notice. During the 34th AGM, Prof. Dr. Aung Tun Thet and U Tun Tun retired and sought re-election pursuant to Clause 16.14 of the Constitution of the Company.

### Process and Criteria for the Appointment of New Directors

The Company adopts a holistic approach in the selection of new Directors. The NC is tasked to identify candidates and to review all nominations for the appointment, reappointment and termination of Directors and Board Committee members, taking into consideration of the Directors’ character and competence including integrity, reputation, capability, independence status, contributions during and outside Board Meetings, as well as other criteria prescribed under the CG Manual and additional relevant factors as may be defined by the NC. When there is a need to appoint a new Director, the NC utilises open advertisement or the services from external networks to select prospective candidates. During the selection process, the NC will: -

- review the existing composition and range of knowledge, expertise and skills in the Board and Board Committees;
- identify the Company’s needs and review the profiles of shortlisted candidates for nomination before sourcing for interview process;
- after the NC Chairman and other NC members interview the candidates, consider the candidates for appointment with an emphasis on the following to maintain the Diversity pledge of the Board: -
  - a. A determination of the candidate’s independence;
  - b. The candidate’s gender, age, cultural background, skills composition, industry and business experiences to complete the Board’s pledge to maintain a diversified Board; and
  - c. The candidate’s character and reputation in the industry.

### Directors’ Time Commitment

Despite the fact that some of the Directors have multiple board representations, the Board and NC examine carefully that these Directors have demonstrated their commitment and effectiveness fully in carrying out their duties and responsibilities as the fiduciaries in the best interests of the Company and avoiding potential conflicts of interest from representing on other Boards. The NC has adopted a guide that the maximum number of listed company representations each Director may hold is five (5). In determining whether each Director is able to dedicate sufficient time to carry out his/her duty, the contributions by Directors to and during meetings are also taken into consideration. Based on the Directors’ attendance at meetings held during FY 2026, the NC believes that each Director has dedicated sufficient time and attention to the Company’s affairs; and has performed his/her duties effectively, and the Board held the view that all Directors had sufficiently discharged his/her duties, notwithstanding some Directors who held multiple representations on other listed companies.

### Succession planning for Directors and Key Management Personnel

As the first company in Myanmar to be listed on the YSX, the Company recognises the importance of a succession planning process to remain prepared for the future. The Company strongly believes that succession planning serves as a tool in retaining talent, and the Management conducts regular reviews with all employees of the Company (“Employees”) to identify and nurture talent.

The Company recognises that succession planning is not a “one-size-fits-all” and builds its succession planning based on the Group’s business direction. As such, the Group’s succession planning considers all ranks of the organisation and Employees at every level and not just its Board and Management. The Company considers key positions in the company to be equally critical as finding the “correct players”.

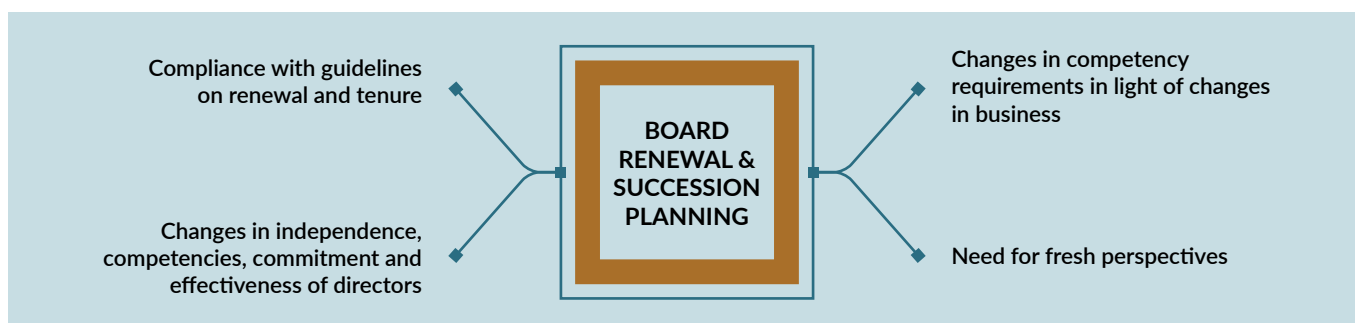

The diagram above provides an overview of the factors which are driving the need for board renewal and succession planning. As the business environment and business strategies change, companies need directors who have the right competencies to contribute to the Company and the Board. Amongst key considerations the Company takes into are to:

- a. Identify required talent needs based on strategic business plans;
- b. Determine required capabilities of critical positions;
- c. Match competencies between the critical positions and identify employees to plug the gap;
- d. Create high level development plan to grow selected employees; and
- e. Assess and monitor performance.

With regard to succession planning of the Board, there is a process of refreshing the Board progressively over time so that the experience of longer serving directors can be drawn upon while tapping into the new external perspectives and insights of new appointees as part of the on-going Board review powers. With regard to the succession planning of the role of the Company’s CEO, FMI maintains a decentralised leadership structure and does not implement a traditional Group CEO model which concentrates the executive role to one (1) person. Instead, the Board has a general oversight over the CEOs at each business pillar and collaborates with the Company’s CEO to review the Group’s initiative on strategic development and direction on new investment. In addition to quarterly reviews on Employees to re-align goals, these reviews present an opportunity for the Company to engage Employees to establish their work patterns and career goals in order to develop the Employees’ potential.

Succession planning for Directors and Management is an important part of the governance process of the Board. Along with the Board, the NC plans the succession by short listing a supply of highly capable candidates within and outside the Group ready to assume the positions whether through an unexpected event or a planned transition. The Group believes that succession planning is vital to ensure continuity and leadership to help achieve its strategic objectives. The Group has been operating in Myanmar for over three decades and has been successfully and gradually migrated from the first-generation leadership to the currently second-generation leadership over the past 10 years. In planning for succession, talent is constantly identified internally and externally to build strength and to serve as a pipeline for leadership succession planning. The Group has internally implemented a five year “work yourself out of a job” initiative which is a process that current leaders pursue higher and bigger scope of business while continuously giving rooms for young leaders to take up higher level of management roles. The Group also believes that its success today is driven by the depth and breathe of its leadership. Since the financial year ended 31 March 2022, the Yoma group has launched the Yoma Emerging Leaders League (YELL), a leadership team consisting of 40 emerging leaders whom all already are in senior positions, with the aim to propel the growth of the Yoma group over the next phase. During this period, it meets monthly with the Executive Chairman, a team of experienced executives, and guest speakers to network and brainstorm opportunities for cross collaboration between business units, and to leverage the full potential of the Yoma Group.

## Section 1.5 – Board Performance

### Board Evaluation Process & Criteria

The NC reserves its right to review the Board’s evaluation goals and update these goals if required, to ascertain the appropriateness in accordance with the needs of the Company.

Amongst the evaluation parameters of the Board reviews include: -

- Composition of the Board (consisting of a mix of competencies, varying experience, financial industry experience, risk management and remuneration expertise, qualification, diversity and transparency in the process of director search and appointment);
- Time commitment of the Board (assess the time commitment of directors who have multiple directorships and principal commitment to ensure each director devotes sufficient times to discharge his responsibilities);
- Structure of Board meetings (meetings held quarterly, number of meetings sufficient to meet commercial needs, the logistics and agenda, quality of the Board package, sufficient time allotted for each discussion, adequate inputs received from all Board members, the environment of the meeting to encourage free flowing discussions and debates without fear or favour, dissenting suggestions are welcomed and the Board minutes are recorded properly and approved);
- Governance of the Board (that the Board allocates adequate time to analyse and examine governance and compliance matters, including appropriate adjustments, ensuring the integrity of the Company’s accounting and financial reporting and systems, timely disclosures, reviewing of high risks issues and risk assessment);
- Stakeholder value (Board decision-making is adequate to assess creation of stakeholder value, existence of mechanisms to communicate and engage with various stakeholders, Board acting on a fully informed basis, in good faith with due diligence and care, shareholders and stakeholders are treated fairly);
- Board engagement with Management (Management is evaluated and monitored by the Board, review of remuneration of Management, and the Board and the Management have active access to each other and exchange of information);
- Board training (adequate orientation and professional development training is observed, continuing directors training,

Board setting up a corporate culture and value, independent and non-executive directors);

- Evaluation on Board and Board Committees (recommend the process and criteria for assessing the effectiveness of the Board and Board Committees, and the contribution of each individual director to the effectiveness of the Board).

The Chairman of the NC will additionally provide his review annually on: (i) the performance of the Board as a whole; and (ii) assess the quality, quantity and timelines of information flow and dissemination between the Management and Board, that enables the Board to perform its duties effectively and reasonably. The NC is entitled to ask for any information necessary for it to discharge its responsibilities. This can include, for instance, comprehensive information on the background of Directors and checklists completed by Directors declaring their independence.

## Section 2 – Remuneration Matters

### RC Composition and Role

**U Tin Htut Oo**  
*Chairman*

**U Than Aung**  
*Member*

**U Kyi Aye**  
*Member*

The RC is appointed by the Board from amongst the members of the Board. It comprises Non-Executive Directors only. The RC considers and makes recommendations to the Board concerning the Company’s remuneration policy, level and mix of remuneration and procedure for setting remuneration. The RC ensures that remuneration arrangements support the overall strategic goals of the Company and enable the recruitment, retention and motivation of Directors and senior management personnel while also complying with the requirements of rules and regulation. Please refer to the CG Manual for the detailed duties of the RC.

## Remuneration Policy

### 1. Procedures on Setting Remuneration

The RC considers, develops, and maintains a formal and transparent procedure for setting Directors' remuneration. In setting the remuneration, the RC ensures that the level and structure of remuneration offered is appropriate to the responsibilities undertaken and the level of contribution to the Company, while also taking into consideration pay and employment conditions within the industry and in comparable companies; and aligning the level and mix of remuneration with those of corporate and individual performances. Please refer to the Terms of Reference of the Remuneration Committee for the detailed duties of the RC. Upon deliberation, the RC forms its recommendations and submits them for endorsement by the Board. The RC seeks expert advice and views on the remuneration of directors and executive officers (i.e., persons having authority and responsibility for planning, directing, and controlling the activities of the Company), where appropriate. The RC also refers to industry practices and norms while setting framework for remuneration whether it is appropriate to attract, retain and motivate the directors to provide good stewardship of the Company and executive officers to successfully manage the Company for the long-term. No director is allowed to be involved in deciding his/her own remuneration.

The RC has the option not to grant incentives or to redeem incentive components of remuneration in any year if an executive director or an executive officer is involved in circumstances of misstatement of financial results, or misconduct or fraud other than in the ordinary course of business resulting in financial loss to the Company. The executive directors and executive officers of the Company are remunerated on an earned basis and no termination and retirement benefits will be granted to them post-employment.

### 2. Level & Mix of Remuneration

The RC is tasked to review and recommend to the Board a general framework of remuneration (including but are not limited to directors' fees, base/fixed salaries, variable or performance-related income, allowances, bonuses, stock options granted, share-based incentives and awards, and benefits in kind) for the Board and executive officers.

The remuneration packages for the executive officers comprise a fixed component (in the form of a base salary and where applicable, fixed allowances determined by the wider Yoma Group's Human Resource policies) and variable components (made up of short-term incentives in the form year-end bonuses and/or long-term incentives in the form of share scheme allowances) and other benefits-in-kind.

### 3. Disclosure on Remuneration

This Remuneration Policy will be disclosed on the Company's website as well as in its annual/directors' report. The total remuneration of employees who are family members of an executive officer (but not themselves an executive officer and whose remuneration level is equivalent to or more than that of an executive officer) are also disclosed.

#### Breakdown on Executive Directors' Remuneration for FY 2026

Remuneration Band & Name of Executive Directors of the Group	Base/Fixed Salary (%)	Variable Component or Bonuses (%)		Benefits-In-Kind, Allowance & Other Incentives (%)	Total
		Paid	Deferred		
MMK 200 million ~ MMK 400 million					
U Tun Tun	89%	-	-	11%	100%
Dr. Zaw Win Sandy	82%	18%	-	-	100%

#### Breakdown on Non-Executive Directors' Remuneration for FY 2026

	Fee (MMK)	Other benefits
<b>Basic Retainer Fee</b>		
Non-Executive Director	10,000,000	Nil
<b>Fee for Appointment to ARMC</b>		
Committee Chairman	2,000,000	Nil
Committee Member	1,000,000	Nil
<b>Fee for Appointment to NC and RC</b>		
Committee Chairman	1,500,000	Nil
Committee Member	1,000,000	Nil

## Section 3 – Accountability and Audit

### ARMC Composition and Role

**Prof. Dr. Aung Tun Thet**

*Chairman*

**U Kyi Aye**

*Member*

**U Than Aung**

*Member*

The ARMC is appointed by the Board from amongst the members of the Board. It is chaired by the sole Independent Director and comprises Non-Executive Directors only. The ARMC plays a key role in assisting the Board in areas such as independent advice, assurance, and assistance to the Board on the Company's risk, compliance, control, governance framework, and its external accountability responsibilities including in relation to financial statements. The ARMC reviews the half-yearly and annual financial statements of the Company before submission to the Board for approval, focusing in particular, on changes in accounting policies and practices, major risk areas, significant adjustments resulting from the audit, compliance with accounting standards as well as compliance with any stock exchange and statutory/regulatory requirements.

The ARMC directs and works with the Management to develop and review policies and processes to address and manage identified areas of risk in a systematic and structured manner in achieving the Board's strategic objectives. The ARMC also oversees and advises the Board on the current risk exposures and future risk strategy of the Company. Under the Constitution, the ARMC generally undertakes such other functions and duties as may be required by statute or the relevant securities rules, and the Board by such amendments made thereto from time to time and require the attention of the ARMC. Please refer to the CG Manual for the detailed duties of the ARMC.

### Accountability of Board and Management

The Board is ultimately accountable to shareholders regarding the management of the Company's affairs. The Management recognises the importance of providing the Board with timely and accurate information and keeps the Board informed of any material developments. This ensures that the Board has the proper information to make informed decisions on the Company's behalf. The Board reviews and approves the Company's annual financial statements before they are released and aims to provide shareholders with a balanced and clear assessment of the Company's financial position.

The Board reviews all decisions that may have a material impact on the Company's financial position or earnings. In addition, the Board recommends the declaration of dividends for approval by shareholders, and approves the publishing of the financial statements, the acquisition or disposal of key assets and the nomination of Directors. The Board's advice is sought on all key financial decisions, strategies, and projects with special attention given to the Board's opinion on the impact of the Management's decisions on the local community.

### Internal Audit

Risk-based internal audit is one of the main functions carried out by the Group's Risk Management to help the businesses accomplish its objectives by bringing a systematic, disciplined approach to evaluate and improve the effectiveness of risk management, control, and governance processes through the Enterprise Risk Management Framework, outlined as follows:

- a. Identifying potential risks inherent within the Group and external risks which the Group faces in the pursuit of its corporate objectives;
- b. Assessing and rating all the identified risks in a meaningful way in order for the Group to determine the extent of risks that it faces;

- c. Treating all identified risks, as far as possible, through established controls or pending control plans;
- d. Monitoring and updating any changes to the severity of the identified risks and any new risks that have emerged, and;
- e. Reporting key risks and the established controls (or pending controls plans) to the ARMC and the Board regularly.

### Independent Auditor

The Company has engaged Excellent Choice Professional Limited (associated with CLA Global TS Public Accounting Corporation, Singapore) as its Independent Auditor to audit the accounts of the Company and all its subsidiaries for FY 2026. The report of the Independent Auditor is set out in the Independent Auditor's Report section of FY 2026 Annual Report. The Company adheres to Section 290: Independence – Audit and Review Engagements by International Ethics Standards Board for Accountants (IESBA) that an Independent Auditor shall refrain from providing non-audit advisory works to the same client and its related parties.

### Release of Annual Reports

The Company strictly complies with the Securities and Exchange Rules that the Audited Financial Statements and the Annual Reports are released within ninety (90) days from the financial year end with Statement of the Directors that the consolidated financial statements of the Company give a true and fair view of the financial position of the Company. Financial statements, the Company's Annual Reports, and other price-sensitive information are disseminated to shareholders through announcements on the YSX's website, the Company's website, press release, and media briefings.

## Whistle Blowing Policy

The Group is committed to achieving the highest standards of integrity and accountability within its internal structure. With this in mind, the Company has developed these procedures for reporting improprieties (the "Policy") where Employees with serious concerns about the Company's activities and operations may come forward and voice these concerns with the assurance that swift action will be taken if necessary.

This Policy is a direct and unambiguous statement of the Company's commitment that any impropriety by the Company or any of its Employees, Directors, or Officers, once identified and reported, will be dealt with in an expeditious manner and thoroughly investigated and subsequently remedied. In fact, this Policy intends to empower Employees to raise potentially serious concerns within the Company rather than letting them escalate or possibly seeking alternative externally. The Company will also use its best endeavours to explore and implement policies to ensure that such impropriety can be prevented in the future. In the event that the whistle-blowing reports involve any Director, member of the senior management or the Non-Executive Director, the reports shall be escalated to the Chairman of Board, for his attention and further action as necessary.

The reporting mechanism invites and encourages Employees to act responsibly and impartially to uphold the reputation of the Company and maintain public confidence in it. Nurturing and developing a culture of openness and transparency within the organisation will further aid and expedite this process. Further background to this Policy and reporting mechanisms are explained on the Company's website.

## Related Party Transactions Policy

This Related Party Transactions Policy (the "RPT Policy") aims to define RPTs and Material RPTs, and set out guidelines and categories that will monitor the review, approval, and ratification of these transactions by the Board and shareholders of the Company to ensure that all RPTs and Material RPTs have been identified and disclosed in the manner in

accordance with the requirements of the Instruction 3/2020 prescribed by SECM and International Accounting Standard 24 on Related Party Disclosures.

This RPT Policy applies to all RPTs and Material RPTs entered into between the Group and other related parties ("RPs"), to ensure that any transaction with a RP will be at arm's length and on normal commercial terms that are not prejudicial to the Company and its minority shareholders.

The principal objectives of this Policy are to: -

1. identify RPTs and potential conflicts of interest;
2. set out the materiality thresholds for Material RPTs;
3. approval of transactions below the materiality thresholds; and
4. ensure proper approval, disclosure, and reporting of such transactions as applicable under the Instruction 3/2020 and Companies Law, between the Company and any of its RP in the best interest of the Company and its stakeholders.

Please refer to the RPT Policy in the CG Manual for details.

## Section 4 – Shareholder Rights and Engagement

### Section 4.1 – Stakeholder Rights and Conduct of General Meetings

#### Shareholder Rights

The Company is committed to deliver high standards of corporate disclosure through a transparent and non-discriminatory approach towards its communications with shareholders, the investment community, and the media. The Company has in place a communication system that discloses timely and complete financial data, and price-sensitive information to shareholders. Half-yearly releases of financial results and all other information including Management discussion and analysis are promptly announced on the websites of the YSX and the Company at <https://fmi.com.mm/investors/announcements/> as soon as there are any changes. Press releases and analyst

briefings are conducted whenever there is significant development, with the presence of key executives. The Company's latest financial results, annual reports, and presentation materials for briefings are available on the websites for chronological review. There is also a specific webpage dedicated for investor relations with the Company's share and financial information, which are disclosed on a timely manner. The contact details of the Company's Investor Relations and general queries is as follows: -

#### Corporate Office

[info-fmi@yoma.com.mm](mailto:info-fmi@yoma.com.mm)

+95 1 3687766

<https://fmi.com.mm>

The Campus, 1 Office Park,  
Rain Tree Drive, Pun Hlaing Estate, Hlaing  
Thayar Township,  
Yangon 11401, Myanmar

#### Conduct of General Meetings

The Company endorses active shareholder participation at its general meetings. Notices of AGMs and related information are delivered at least twenty-eight (28) days in advance. Detailed information of each item to be processed during the AGMs is supported with explanatory notes and guided instruction via both Burmese and English languages. Notices of AGMs are also advertised in the local daily newspaper, where notice handbooks and Annual Reports are dispatched to shareholders by mail. The general meetings of the Company are held annually at a central location that is convenient for public transportation. Shareholders who are unable to attend the AGMs in person are briefed to appoint a proxy to attend and vote on their behalf. Proxy Forms are required to be sent to the registered address of the Company not less than forty-eight (48) hours before the time of the commencements of the AGMs. On a show of hands, every Member present has one vote; and on a poll, every Member present has one vote for each fully paid Share held by that Member. Voting in absentia by mail, facsimile or email is generally not allowed to properly authenticate shareholders' identity and their voting intention. Each resolution passed during the AGMs deals with only one single issue, where results of each AGMs are published on the YSX's

and the Company's websites as soon as the event is adjourned. Shareholders are given the right to participate in decision making in affairs, including but are not limited to share allotment, share issuance, and amendment to the Company's Constitution. The proceeding of each AGMs includes the business presentation delivered by the Chief Executive Officer to update shareholders on the Company's overall performance over the past year. Shareholders are also invited to express their opinions and ask questions regarding the Company and the Group. The Directors and key executives in attendance address their concerns and queries responsively.

### 34<sup>th</sup> Annual General Meeting

The 34th AGM of the Company was held physically at the National Theatre Yangon on 22 November 2025 and was simultaneously streamed live via <https://agm.fmi.com.mm>. This meeting marked the Company's first physical AGM since the COVID-19 pandemic, a return to in-person engagement that the Company believe matters to its shareholders.

Shareholders were guided to register their attendance and vote digitally on the resolutions proposed for the 34th AGM, either in person at the venue or remotely from home, by accessing dedicated voting facilities provided by the Company. In addition, shareholders unable to attend could appoint a proxy by submitting the proxy form at least 48 hours before the AGM.

In line with the Company's commitment to shareholder engagement, shareholders were invited to submit written questions relating to the resolutions in advance of the AGM, in accordance with the instructions set out in the Notice of AGM dated 14 October 2025. All substantial and relevant questions received were addressed either through responses published on the Company's website prior to the AGM or during the AGM itself. The minutes of the 34th AGM will be published on the Company's website and the YSX website within one month after the meeting.

Additionally, in the Company's efforts to enhance its corporate governance, an independent external firm, Laura Maven, was appointed as the scrutiniser to count and validate the votes casted at the said AGM. Voting and vote tabulations (including votes cast for or against each resolution and the respective percentages) were promptly announced at the venue, on the websites of the YSX and the Company.

### Dividend Policy

The Company has implemented a policy ("Dividend Policy") which aims to provide a return to shareholders once a year through the payment of dividends after taking into consideration the Company's financial performance, short and long-term capital requirements, future investment plans, and general business and economic conditions. The determination of dividend payment is at the sole discretion of the Board, which endeavors to maintain a balance between meeting shareholders' expectations and prudent capital management. The Board will review the Dividend Policy from time to time and reserves the right to modify, amend, and update the Dividend Policy. In paying out the dividends, all shareholders should be treated equally and decisions on the declaration and disbursement of dividends shall be made by shareholders at the AGM upon recommendation of the Board. The Board has reviewed the Company's strategic needs and plans for expansion; and recommended no dividend shall be declared for FY 2026. Please refer to the CG Manual for the details of the Dividend Policy.

### Section 4.2 – Stakeholder Engagement

#### Corporate Values and Conduct of Business

The Company has employed a code of conduct ("COC") for the Group that applies to all members of the Board, Management, and Employees. The COC sets the minimum standard that all levels of Employees are expected to mirror and

comply with the spirit and principles of the COC, regardless of the jurisdiction or legal entity through which the Group operates. It also sets out the principles for employees in carrying out their duties and responsibilities to the highest standards of personal and corporate integrity when dealing with the Company's stakeholders. Measures are taken to ensure full compliance with the COC, and breaches of this COC will result in disciplinary action. In observance of the Board's commitment to maintain high moral standards which are central to the Company's corporate identity and sustainable growth, the Company has also adopted the following corporate policies: -

- Anti-Bribery Policy
- Anti-Corruption Procedure
- Code of Conduct
- Conflict of Interest Policy
- Corporate Social Responsibility Approach
- Diversity Policy
- Employment Policy
- Environment, Health, and Safety Policy
- Human Rights Policy
- Land Acquisition Policy
- Practice on Reward for the Performance of the Company beyond Short-Term Financial Measures
- Professional Development Policy
- Related Party Transaction Policy
- Stakeholder Engagement
- Whistle Blowing Policy

These policies are accessible on the Company's website at <https://fmi.com.mm/governance/corporate-policies/>. The Company prescribes relevant measures and procedures to mitigate the prospect of committing misconducts in the workplace; and require the acknowledgement and cooperation of the Company's personnel from all levels including external parties representing the Group such as agents and intermediaries, consultants, business partners, and suppliers.

## Managing Stakeholder Relationships

Along with other capital market players, the Company strives to enhance the investment atmosphere by engaging its shareholders, investors, and analysts through participating in investor expos, conferences and workshops locally and abroad, as well as continuously interacting with its investment community on social media platforms to communicate its value proposition and to seek investors' feedback for improvements. The Company values its stakeholders and has pledged its support for the Ten Principles of the United Nations Global Compact. As exhibited in its Corporate Social Responsibility Policy, the Company along with the Group, take part in various community projects aiming to create value in the community it operates in.

As a pioneer and founding member of the Business Coalition for Gender Equality, the Company has been at the forefront of driving positive social change. The Company actively engages in various social impact activities, workshops, and conferences over the year to promote gender equality and empower women in Myanmar.

In addition to its involvement in gender equality initiatives, the Company takes proactive steps to engage stakeholders, particularly in its real estate projects. Recognising the importance of inclusivity, the Company organises stakeholder visits to ensure that the interests and needs of the community are taken into account. These visits provide an opportunity for stakeholders to witness firsthand the development projects, raise questions, share their feedback and fostering a sense of engagement and collaboration.

## Employee Participation

The Company has policies and programs in place to strengthen its employee participation and engagement in the workplace. Please refer to the Company's website on sustainability initiatives for more information on these engagement programs.

## Shares Dealing

In accordance with the Section 55 (a) of the Securities Exchange Law of Myanmar<sup>1</sup>, "any person shall not carry out any securities business without license." Since the listing of the Company on the YSX in 2016, the Company has been actively engaging and encouraging its shareholders, who for various reasons, have not managed to transfer their shares smoothly from Special Accounts to Securities Accounts to utilise the electronic trading platform in an attempt to fully implement book-entry transfer system across the Myanmar stock market so as to keep abreast with the international standard. Annually, the Company is also submitting a list of insiders who has access to price-sensitive and confidential information to the YSX to avoid the possible breaches of insider trading. Internally, the Company has adopted a code of principles on securities dealings that the Company's Directors, Employees and their family members are required to observe and adhere to for the time being that they are serving the Company, which are: (a) to observe and comply with insider trading guidelines prescribed by the SECM<sup>2</sup> and to follow Securities Companies' insiders examining procedures at all times when dealing Company's shares; (b) to abstain from shares dealing while in possession of undisclosed material facts of the Company; and (c) to avoid selling their shares owned in the Company for the time being that they are serving the Company. All Directors and Employees are also required to report their dealings in the Company's shares within three (3) business days.

## Directors' Interest in Shares or Debentures

The directors holding office as of FY2026 had no interests in the share capital of the Company as recorded in the register of directors' shareholdings kept by the Company, please refer to page no. 105 for detail information.

## List of Substantial Shareholders

Please refer to the table on page no. 172 for the ten largest shareholders of the Company as of 11 June 2026.

## Substantial Shareholder above 5%

Please refer to the table on page no. 172 for the Register of Substantial Shareholders having an interest in 5% and above of the issued and paid up voting share capital of Company.

## Prohibition of Insider Trading

In compliance with the Securities and Exchange Law and the Securities and Exchange Rule issued by the Ministry of Finance, and the regulations issued by the SECM (including the Instruction 4/2016 on Preventing Insider Trading dated 25 March 2016 and Supervisory Guideline – Prevention of Insider Trading dated 22 January 2020), the Company strictly prohibits insiders such as members of the Board and employees in special positions with undisclosed material information related to business or financial situation of the Company from buying or selling securities for its own account or for other persons, disclosing or providing material information and giving advice to other persons to buy or sell securities based on unpublished material information.

The Board ensures from time to time that internal rules in place are reviewed and developed to prevent insider trading, and employees get the necessary training to protect insider information from accidental disclosures to the public.

1 [https://ysx-mm.com/wp-content/uploads/2016/03/l\\_en\\_072013\\_01.pdf](https://ysx-mm.com/wp-content/uploads/2016/03/l_en_072013_01.pdf)

2 [https://ysx-mm.com/wp-content/uploads/2020/11/Supervisory-Guideline-Prevention-Insider-Trading\\_1\\_2020\\_Eng.pdf](https://ysx-mm.com/wp-content/uploads/2020/11/Supervisory-Guideline-Prevention-Insider-Trading_1_2020_Eng.pdf)

# ကုမ္ပဏီစီမံခန့်ခွဲမှုအုပ်ချုပ်မှု အစီရင်ခံစာ

## FMI ၏ ကော်ပိုရိတ် စီမံအုပ်ချုပ်မှုဘောင်

First Myanmar Investment အများနှင့်သက်ဆိုင်သည့် ကုမ္ပဏီလီမိတက် (“FMI” သို့ “ကုမ္ပဏီ” နှင့် ၎င်း၏ လက်အောက်ခံကုမ္ပဏီများစုပေါင်း၍ “ကုမ္ပဏီအုပ်စု”) သည် ကောင်းမွန်သော ကော်ပိုရိတ် စီမံအုပ်ချုပ်မှုကို အလေးထား၍ ကျင့်ဝတ် သိက္ခာရှိပြီး တာဝန်ယူမှုရှိသော စီးပွားရေး အလေ့အကျင့်များဖြင့် ကုမ္ပဏီရှယ်ယာရှင်များနှင့် အများပြည်သူ အားလုံးအတွက်မျှတ၍ ပွင့်လင်းမြင်သာမှုရှိပြီး ရေရှည်တည်တံ့ခိုင်မြဲသော တန်ဖိုးထားမှုများအား ဖန်တီးနိုင်ရန် ကတိပြုထားပါသည်။ ကုမ္ပဏီစီမံအုပ်ချုပ်မှုသည် ၎င်း၏ကော်ပိုရိတ် စီမံအုပ်ချုပ်မှုလက်စွဲရှိ (“CG လက်စွဲ”) တာဝန်ခံမှု၊ မျှတမှု၊ ပွင့်လင်းမြင်သာမှု နှင့် တာဝန်ဝတ္တရားများကို လိုက်နာသော ကော်ပိုရိတ်မူဝါဒများအပေါ်တွင် အခြေခံစံနှုန်းထား သတ်မှတ်ပါသည်။ ၂၀၁၉ ခုနှစ်၊ မတ်လ ၃၁ ရက်တွင် ကုမ္ပဏီအုပ်စုဘဏ္ဍာ နှစ်တွင် ကုမ္ပဏီအုပ်စုက လက်ခံအတည်ပြုခဲ့သော အဆိုပါ CG လက်စွဲတွင် ကုမ္ပဏီအုပ်စု၏ ကော်ပိုရိတ်စီမံအုပ်ချုပ်မှုဘောင်၊ မူဝါဒများ၊ လုပ်ထုံးလုပ်နည်းများနှင့် စံသတ်မှတ်ချက်များကို ၂၀၁၇ ခုနှစ်၊ မြန်မာနိုင်ငံကုမ္ပဏီများဥပဒေ (“ကုမ္ပဏီများဥပဒေ”) နှင့် ကုမ္ပဏီ၏ ဖွဲ့စည်းပုံစည်းမျဉ်းတို့ပေါ်တွင် အခြေခံ ရေးဆွဲထားခြင်း ဖြစ်ပါသည်။ ကုမ္ပဏီအုပ်စုသည် ဘုတ်အဖွဲ့၏ ဦးဆောင်မှုအောက်တွင် ၎င်း၏လက်အောက်ရှိ စီးပွားရေး လုပ်ငန်းများတွင် ဤအလေ့အကျင့်များအား တသမတ်တည်း အကောင်အထည်ဖော် ကျင့်သုံးကြရန်နှင့် ဒေသဆိုင်ရာ ကော်ပိုရိတ်စီမံ အုပ်ချုပ်မှု စံနှုန်းများနှင့် ကိုက်ညီစေရန် ကြိုးကြပ်ဆောင်ရွက်လျက် ရှိပါသည်။ CG လက်စွဲနှင့် ကျင့်ဝတ်များအား အခါအားလျော်စွာ ပြန်လည် သုံးသပ်ပါသည်။ ထိုရောက်မှုရှိသော ကော်ပိုရိတ် စီမံအုပ်ချုပ်မှု ဖြစ်ပေါ်စေရေးနှင့် စပ်လျဉ်းသည့် အဓိခံကြော်ငြာစာ (“အဓိခံကြော်ငြာစာ ၂/၂၀၂၀”) နှင့် ရှယ်ယာရှင်အယောက် (၁၀၀) အထက်ရှိသော စာရင်းဝင်ကုမ္ပဏီများနှင့် အများပိုင်ကုမ္ပဏီတို့နှင့် ဆက်နွယ်သည့် ပုဂ္ဂိုလ်တို့ အဖွဲ့အစည်းများအကြား ပမာဏများပြားသော ရောင်းဝယ်လွှဲပြောင်းခြင်းဆိုင်ရာ ညွှန်ကြားချက် (“ညွှန်ကြားချက် ၃/၂၀၂၀”) တို့နှင့်အညီ လုပ်ဆောင်သွားမှာ ဖြစ်ပါသည်။ အဆိုပါ ညွှန်ကြားချက် နှစ်ခုကို မြန်မာနိုင်ငံ ငွေချေးသက်သေခံလက်မှတ်လုပ်ငန်းကြီးကြပ်ရေးကော်မရှင် (“SECM”) မှ ထုတ်ပြန်ထားပါသည်။ CG လက်စွဲအား အခါအားလျော်စွာ ပြန်လည်သုံးသပ်ပြီး ဝတ်ဆိုင်စာမျက်နှာ <https://fmi.com.mm/governance/corporate-governance> တွင် ဝင်ရောက်ဖတ်ရှုနိုင်ပါသည်။

ဤအစီရင်ခံစာတစ်ခုလုံးတွင် အထူးသဖြင့် ကော်ပိုရိတ်အုပ်ချုပ်မှုဆိုင်ရာ အစီရင်ခံစာ၊ ဆုံးရှုံးနိုင်ခြေရှိမှုအန္တရာယ်စီမံခန့်ခွဲမှု အကျဉ်းချုပ်နှင့် ပေါင်းစည်းထားသော ဘဏ္ဍာရေးရှင်းတမ်းများအတွက် မှတ်စုများတွင် ကုမ္ပဏီအုပ်စု၏လုပ်ငန်းများနှင့် သက်ဆိုင်သည့် မြန်မာနိုင်ငံ၏ အဓိကဥပဒေများနှင့် စည်းမျဉ်းများကို ၎င်းတို့၏သက်ရောက်မှုများနှင့်အတူ အကြောင်းအရာအလိုက် အကျဉ်းချုပ် ဖော်ပြထားပါသည်။ ယင်းဥပဒေများနှင့် စည်းမျဉ်းများက ကျွန်ုပ်တို့၏ လုပ်ငန်းဆောင်ရွက်မှုများနှင့် ဘဏ္ဍာရေးဆိုင်ရာ ရပ်တည်ချက်အပေါ် မည်သို့သက်ရောက်မှုရှိသည်ကိုလည်း ရှင်းလင်း ဖော်ပြထားပါသည်။

## အခန်း ၁။ ဒါရိုက်တာအဖွဲ့နှင့်ပတ်သက်သော ကိစ္စရပ်များ

### ၁.၁။ ဒါရိုက်တာအဖွဲ့၏ လုပ်ငန်းများ

ဘုတ်အဖွဲ့သည် ကုမ္ပဏီအုပ်စု၏ စီးပွားရေး လုပ်ငန်းများနှင့် ရေရှည်အောင်မြင်မှုဆိုင်ရာ အတွက် လုပ်ငန်းစဉ်များကို စုပေါင်းတာဝန်ယူမှုဖြင့် ဦးဆောင်ခြင်း၊ ထိန်းကျောင်းခြင်းတို့ပြု လုပ်ပါသည်။ အဓိက စီမံခန့်ခွဲမှုအဖွဲ့ဝင် (“စီမံခန့်ခွဲမှုအဖွဲ့”) များသည် ဘုတ်အဖွဲ့က ချမှတ်ထားသော မဟာဗျူဟာများ၊ မူဝါဒများနှင့်အညီ ကုမ္ပဏီအုပ်စု၏နေ့စဉ် လုပ်ငန်းစီမံ ခန့်ခွဲမှုများနှင့် အုပ်ချုပ်မှုများအတွက် တာဝန်ခံလျက် ရှိပါသည်။ ကုမ္ပဏီအုပ်စုသည် ကုမ္ပဏီနှင့် လက်အောက်ခံ ကုမ္ပဏီခွဲများကို ဦးစီးရန်အတွက်လည်း အမှုဆောင်အရာရှိချုပ်များကို ကုမ္ပဏီအသီးသီးတွင် ထားရှိပါသည်။ ထိုအမှုဆောင်အရာရှိချုပ်များသည် ဘုတ်အဖွဲ့က ချမှတ်ထားသော မဟာဗျူဟာများ၊ မူဝါဒများနှင့်အညီ ၎င်းတို့၏ ကုမ္ပဏီအသီးသီးအတွင်း နေ့စဉ်လုပ်ငန်း စီမံခန့်ခွဲမှုများနှင့် အုပ်ချုပ်မှုများအတွက် တာဝန်ရှိပါသည်။ ထိုလုပ်ရပ်ကို ထောက်ပံ့ပေးရန်အတွက် ဒါရိုက်တာအဖွဲ့ ကော်မတီများ (အောက်တွင် အဓိပ္ပာယ်ဖွင့်ဆိုထားပါသည်။) ဖွဲ့စည်းပေးထားပြီး အပြန်အလှန် စစ်ဆေးထိန်းကျောင်းမှုများနှင့် သုံးသပ်မှုများရှိစေရန် ဆောင်ရွက်ထားပါသည်။ ထိုသို့ဆောင်ရွက် ထားခြင်းသည် ဒါရိုက်တာအဖွဲ့အတွက် ကုမ္ပဏီအုပ်စု၏ စီးပွားရေးလုပ်ငန်းများအား ပိုမိုကောင်းမွန်စွာ သုံးသပ်နိုင်ရန်ဖြစ်ပြီး ထိုရောက်သော ဆုံးရှုံးနိုင်ခြေရှိမှု အန္တရာယ်များ စီမံခန့်ခွဲ ခြင်း မူဘောင်များကို ချမှတ်ထားရန် ဖြစ်ပါသည်။

## ဒါရိုက်တာအဖွဲ့၏ အဓိကလုပ်ငန်းတာဝန်များ

- ၁။ စီးပွားရေးဆိုင်ရာ ခေါင်းဆောင်မှုထောက်ပံ့ပေးရန်နှင့် ကော်ပိုရိတ်မဟာဗျူဟာများ၊ နှစ်စဉ်ဘဏ္ဍာရေးဆိုင်ရာ ဘတ်ဂျက်များ၊ စီးပွားရေးအစီအစဉ်များကို ပြန်လည်သုံးသပ်၊ လမ်းညွှန်ပေးကာ ရေရှည်တည်တံ့သည့် စီးပွားရေးတိုးတက်မှုကို စဉ်းစားရန်။
- ၂။ ကုမ္ပဏီအုပ်စု၏ ရှုမြင်ချက်များ၊ ရည်မှန်းချက်များ၊ ပန်းတိုင်များ၊ တန်ဖိုးထားမှုများ၊ စံနှုန်းများ၊ မဟာဗျူဟာများ၊ မူဝါဒများနှင့် အလေ့အကျင့်များ (လူ့ကျင့်ဝတ်စံနှုန်းများအပါအဝင်) အားချမှတ်ပေးခြင်းနှင့် ၎င်းတို့ကို ရှယ်ယာရှင်များနှင့် အခြားပိုင်ဆောင်ရွက်သူများမှ နားလည်လိုက်နာစေရန်။
- ၃။ မဟာဗျူဟာဆိုင်ရာ ရည်မှန်းချက်များကို ချမှတ်ရန်နှင့် လိုအပ်သောငွေကြေးနှင့် လူ့အရင်းအမြစ်များကို ကုမ္ပဏီအုပ်စု၏ ရည်ရွယ်ချက်များ ပြည့်မီရန်အတွက် နေရာချထားရန်။
- ၄။ ကုမ္ပဏီအုပ်စု၏ ပိုင်ဆိုင်မှုများ၊ ရှယ်ယာရှင်များ အကျိုးစီးပွားကို ဘေးကင်းလုံခြုံစေရန်အတွက် ကျရောက်နိုင်သော ဆုံးရှုံးနိုင်ခြေများကို သိမြင်နိုင်ရန်နှင့် စီမံခန့်ခွဲနိုင်ရန် ထိုရောက်ပြီး သတိရှိသော ထိန်းချုပ်မှုများ ပါဝင်သော မူဘောင်တစ်ရပ်ကိုချမှတ်ရန်။
- ၅။ ဆုံးရှုံးနိုင်ခြေများကို စီမံခန့်ခွဲသည့် မူဝါဒများနှင့် အကျိုးစီးပွားပဋိပက္ခဖြစ်မှုများကို ထိန်းချုပ်စီမံခန့်ခွဲနိုင်သော လုပ်ထုံးလုပ်နည်းများ ပါဝင်သည့် လုပ်ငန်းတွင်း ထိန်းချုပ်မှုစနစ်ကို ကြီးကြပ်ရန်။
- ၆။ ကုမ္ပဏီအုပ်စု၏ စာရင်းအင်းနှင့် ဘဏ္ဍာရေးအစီရင်ခံစာသည် စနစ်များအား ချမှတ်ထားသော ဥပဒေနှင့် သက်ဆိုင်ရာ စံနှုန်းများနှင့်အညီ ကိုက်ညီမှုရှိစေရန် လုပ်ဆောင်ခြင်း။
- ၇။ စီမံခန့်ခွဲသူများ၏ လုပ်ဆောင်ချက်များကို နှစ်စဉ် အကဲဖြတ်သုံးသပ်ရန်။
- ၈။ ကုမ္ပဏီအုပ်စု၏ ရှုမြင်ချက်များနှင့် ဂုဏ်သိက္ခာအပေါ် သက်ရောက်နိုင်မှုရှိနိုင်သည့် အဓိကအရေးကြီးသော အကျိုးသက်ဆိုင်သူများကို ရှာဖွေသတ်မှတ်ခြင်း၊ အဓိကအရေးကြီးသော အကျိုးသက်ဆိုင်သူများ နှင့် ဆက်သွယ်ရေးလုပ်ငန်းစဉ်ကိုကြီးကြပ်ပြီး ပူးပေါင်းဆောင်ရွက်ရန်။
- ၉။ မဟာဗျူဟာများချမှတ်ရာတွင် သဘာဝပတ်ဝန်းကျင်နှင့် လူမှုရေးဆိုင်ရာအချက်အလက်များကဲ့သို့သော ရေရှည်တည်တံ့ ခိုင်မြဲမှုဆိုင်ရာ ကိစ္စများကို ထည့်သွင်းစဉ်းစားရန်။

- ၁၀။ ကုမ္ပဏီအုပ်စုနှင့် ပတ်သက်သည့် အကြောင်းအရာ၊ စာရွက်စာတမ်းများအားလုံးကို အချိန်နှင့် တစ်ပြေးညီ တိကျစွာ ထုတ်ပြန်ခြင်းဖြင့် အဆင့်မြင့်သော ကုမ္ပဏီစီမံခန့်ခွဲမှုအုပ်ချုပ်မှု စနစ်ကို မြှင့်တင်ရန်။
- ၁၁။ ဒါရိုက်တာများနှင့် စီမံအုပ်ချုပ်မှုအဖွဲ့တို့အတွက် ကောင်းမွန်သော ဆက်ခံသူရွေးချယ်ရေး အစီအစဉ်များကို ဗဟုတရားဆွဲချိန်နှင့် အရည်အချင်းရှိပြီး သင့်တော်သော စွမ်းဆောင်ရည်၊ ရှုထောင့်စုံလင်သော လုပ်ငန်း အတွေ့အကြုံနှင့် ထိရောက်သော ဆုံးဖြတ်ချက်ချမှတ်နိုင်သည့် ထူးချွန်ဆက်ခံသူများ မွေးထုတ်ပေးသည့် လုပ်ငန်းစဉ်ကို ဖန်တီးရန်။
- ၁၂။ ဒါရိုက်တာတိုင်းသည် သင့်တော်သော သင်တန်းများ၊ လေ့လာဆည်းပူးမှုများဖြင့် နောက်ဆုံးပေါ် အခြေအနေများကို အစဉ်အမြဲ ရင်းနှီးစေရန်။
- ၁၃။ ကုမ္ပဏီခွဲများ၏ Related Party Transactions (“RPTs”) နှင့် အရေးကြီးသော Material RPTs ဆိုင်ရာ မူဝါဒကို ပြန်လည်သုံးသပ်ရန်။ ကုမ္ပဏီအုပ်စု၏ အစုရှယ်ယာရှင်များနှင့် အခြား သက်ဆိုင်သူများ၏ အကျိုးစီးပွားကို ကာကွယ်ပေးနိုင်ရန်၊ RPTs ဆိုင်ရာ မူဝါဒများကို သက်ဆိုင်ရာ ဥပဒေများနှင့် စည်းမျဉ်းစည်းကမ်းများနှင့်အညီ မှန်ကန်တိကျစွာ စနစ်တကျလုပ်ဆောင်ရန်။
- ၁၄။ RPTs နှင့် Material RPTs မူဝါဒများကို ဘုတ်အဖွဲ့ဝင်များ၏ အတည်ပြုချက်ရယူပြီး အချိန်နှင့်တစ်ပြေးညီ ထုတ်ပြန်နိုင်အောင် ဆောင်ရွက်ရန်။ RPT မူဝါဒနှင့် တိုက်ရိုက်ပတ်သက်မှုရှိသော အကျိုးစီးပွားရှိနိုင်သော ဘုတ်အဖွဲ့ဝင် ဒါရိုက်တာများအနေဖြင့် ထိုကိစ္စအတွက် ခွင့်ပြုပေးခြင်းများ မပြုလုပ်ရန်။

**မတည်ငြိမ်သော စီးပွားရေးနှင့်လုပ်ငန်းဆိုင်ရာ ပတ်ဝန်းကျင်အတွင်း ဘုတ်အဖွဲ့၏ လမ်းညွှန်ချက်**

မြန်မာနိုင်ငံ၏ စီးပွားရေးပတ်ဝန်းကျင်သည် လွန်ခဲ့သည့် ဆယ့်နှစ် (၁၂) လ ကာလမှစ၍ တစ်စတစ်စ ပြန်လည် ကောင်းမွန်လာခဲ့ပါသည်။ အထူးသဖြင့် ကုမ္ပဏီအုပ်စု၏ မြို့ပြဒေသတွင် လုပ်ကိုင်လျက်ရှိသော လုပ်ငန်းများတွင် ဖြစ်ပါသည်။ သို့သော် စီးပွားရေးလည်ပတ်မှုတွင် မက်ခရိုစီးပွားရေး၏ အလုံးစုံလျော့ကျခြင်း၊ နိုင်ငံခြားရင်းနှီးမြှုပ်နှံမှုကျဆင်းလာခြင်း၊ နိုင်ငံခြားငွေလည်ပတ်စီးဆင်းမှု ခက်ခဲခြင်း၊ ငွေကြေးဖောင်းပွခြင်း၊ လျှပ်စစ်ဓာတ်အားပြတ်တောက်ခြင်း၊ သွင်းကုန်ကန့်သတ်ခြင်း၊ မူဝါဒအပြောင်းအလဲများဖြစ်ခြင်းတို့ကြောင့် စိန်ခေါ်မှုများရှိနေပါသည်။ ထိုကဲ့သို့ စိန်ခေါ်မှုများကြားမှ ဘုတ်အဖွဲ့ဝင်များသည် ကုမ္ပဏီအုပ်စု၏အဓိက စီးပွားရေးလုပ်ငန်းများနှင့် ၎င်း၏ဘဏ္ဍရေး ဆိုင်ရာ အခြေနေများ ပိုမိုတည်ငြိမ်ကောင်းမွန်လာစေရန် အလေးထားဆောင်ရွက်လျက် ရှိပါသည်။ ထို့အပြင် ဝန်ထမ်းများ၏ ကျန်းမာရေးနှင့် ဘေးအန္တရာယ်ကင်းရှင်းရေးအပေါ် ဦးစားပေးဆောင်ရွက်ခြင်း၊ သဘာဝဘေးအန္တရာယ်များအပေါ် တုံ့ပြန် ဖြေရှင်းခြင်း

တို့အပြင် ဘုတ်အဖွဲ့သည် ကုမ္ပဏီအုပ်စုအနေဖြင့် ဘေးအန္တရာယ်တွေ့ကြုံရသော နေရာဒေသများမှ ဒေသခံပြည်သူများအတွက် ပြန်လည်ထူထောင်ရေး ဆောင်ရွက်ရာတွင် ကူညီပံ့ပိုးပေးရန် များစွာအချိန်ပေးခဲ့ပါသည်။

**ဘဏ္ဍရေးဆိုင်ရာ စီမံခန့်ခွဲမှု**

ဘုတ်အဖွဲ့၏ လမ်းညွှန်မှုအောက်တွင် ကုမ္ပဏီအုပ်စု၏ ကုန်ကျစရိတ်များလျော့ချခြင်းဖြင့် ထိန်းချုပ်ရေး အစီအမံများကို စနစ်တကျ အလေးထား ဆောင်ရွက်နေပါသည်။ ပိုမိုကောင်းမွန်သော အခြေခံအချက်များဖြင့် ဘုတ်အဖွဲ့သည် လာမည့်နှစ် များအတွင်း အခွင့်အလမ်းများစွာပေါ်ပေါက်လာနိုင်ရန် မျှော်လင့်လျက်ရှိပါသည်။

**ဒါရိုက်တာအဖွဲ့၏ တာဝန်အာဏာလွှဲအပ်ခြင်း**

ဒါရိုက်တာအဖွဲ့သည် ၎င်း၏တာဝန်များကို ထမ်းဆောင်ရာတွင် အထောက်အပံ့ ကောင်းမွန်စွာ ပေးအပ်ရန်နှင့် ကုမ္ပဏီ၏ စီမံအုပ်ချုပ်မှု မူဘောင်ကို အားကောင်းစေရန်အတွက် ပင်မတာဝန်များကို စွန့်လွှတ်ခြင်းမရှိဘဲ ကော်မတီ (၃)ခုကို ထပ်မံဖွဲ့စည်းခဲ့ပါသည်။ ထိုကော်မတီများဖြစ်သော စာရင်းစစ်နှင့် ဆုံးရှုံးနိုင်ခြေရှိမှုအန္တရာယ်များ စီမံခန့်ခွဲမှုကော်မတီ (“ARMC”) အမည်တင်သွင်းရေးကော်မတီ (“NC”) နှင့် လုပ်အားခနှင့် ချီးမြှင့်ငွေသတ်မှတ်ရေးကော်မတီ (“RC”) (အဆိုပါကော်မတီများကို စုပေါင်း၍ “ဒါရိုက်တာအဖွဲ့ကော်မတီများ” ခေါ်ဆိုစေပြီး) လွတ်လပ် သည့်အမှုဆောင် မဟုတ်သော ဒါရိုက်တာများဖြင့်သာ ဖွဲ့စည်းထားပါသည်။ ဒါရိုက်တာအဖွဲ့ ကော်မတီတစ်ခုစီသည် ၎င်းတို့၏ သီးခြားလုပ်ငန်း နယ်ပယ်များကို ဖြေရှင်းရန်အတွက် ၎င်းတို့၏ ကိုယ်ပိုင်လုပ်ပိုင်ခွင့် စည်းမျဉ်းများချမှတ်ထားရှိ ပါသည်။ လုပ်ပိုင်ခွင့်စည်းမျဉ်းများ အားလုံးသည် ဒါရိုက်တာအဖွဲ့က အတည်ပြုပြီးဖြစ်သော CG လက်စွဲတွင်ပါဝင်ပြီး ထို CG လက်စွဲကိုလည်း အစဉ်အမြဲပြောင်းလဲနေသော စည်းမျဉ်းစည်းကမ်းများ၊ ဥပဒေများနှင့် ကိုက်ညီမှုရှိစေရန် ဒါရိုက်တာအဖွဲ့မှ ပုံမှန်ပြန်လည် သုံးသပ်ပါသည်။

**လွတ်လပ်သော ဆုံးဖြတ်ချက်**

မြန်မာကုမ္ပဏီများ ဥပဒေနှင့်အညီ ကုမ္ပဏီ၏ အကောင်းဆုံး အကျိုးစီးပွားကို လက်တွေ့ကျစွာ သုံးသပ်၍ လွတ်လပ်သော ဆုံးဖြတ်ချက်များ ချမှတ်ရန် ဒါရိုက်တာများအားလုံးသို့ လမ်းညွှန် ထားရှိပါသည်။ မည်သည့် ဒါရိုက်တာတစ်ဦးတည်းမှ လုပ်ပိုင်ခွင့် အာဏာကို စုစည်းရယူ သုံးစွဲခွင့်မရှိပါ။

**စီမံအုပ်ချုပ်မှု စောင့်ကြည့်လေ့လာခြင်း**

ဘုတ်အဖွဲ့သည် ဘုတ်အဖွဲ့အစည်းအဝေးများ တက်ရောက်မှု၊ ကော်မတီ ထိရောက်မှု၊ မူဝါဒများနှင့် လိုက်လျောညီထွေရှိမှုစသည့် စွမ်းဆောင်မှုကို တိုင်းတာသော အဓိကအချက်များ (KPIs) ဖြင့် ကော်ပိုရိတ်အုပ်ချုပ်မှုကို စောင့်ကြည့် သုံးသပ်ပါသည်။ မြန်မာနိုင်ငံ ကုမ္ပဏီများဥပဒေနှင့် သက်ဆိုင်ရာ စည်းမျဉ်းစည်းကမ်းများက သတ်မှတ်ထားသော

ကာလများအတွက် ကုမ္ပဏီအုပ်စုသည် ဘဏ္ဍရေးမှတ်တမ်းများနှင့် လိုက်နာမှုဆိုင်ရာမှတ်တမ်းများကို ထိန်းသိမ်းသိမ်းဆည်းထားရှိပါသည်။

**ဒါရိုက်တာအဖွဲ့၏ မဟာဗျူဟာမြောက် သုံးသပ်မှု**

ဘုတ်အဖွဲ့အနေဖြင့် ကုမ္ပဏီ၏ မဟာဗျူဟာကျ အစီအစဉ်များကို အချိန်နှင့်အမျှ ပြန်လည်သုံးသပ် စိစစ်မှုများကို ပြုလုပ်ပါသည်။ အိမ်ခြံမြေကဏ္ဍသည် အနာဂတ်တွင် နိုင်ငံ၏ ဖွံ့ဖြိုးတိုးတက်မှုအတွက် အဓိကအခန်းကဏ္ဍမှ ပါဝင်သည်ကို ကုမ္ပဏီအနေဖြင့် နားလည်သဘောပေါက်ပါသည်။ ထို့ကြောင့် ၂၀၂၂ ခုနှစ်တွင် ကုမ္ပဏီ အနေဖြင့် City Villa @ StarCity စတင်ခြင်းဖြင့် လုံးချင်းအိမ်စီမံကိန်းကို စတင်ခဲ့ပါသည်။ City Villa @ StarCity သည် အလယ်အလတ် ဝင်ငွေ ရှိ မိသားစုများနှင့် အိမ်ခြံမြေ ရင်းနှီးမြှုပ်နှံသူများ အတွက် အရည်အသွေး ပြည့်မီပြီး ဈေးသင့်တင့်သည့် လူနေအိမ်များဖြင့် ဝန်ဆောင်မှုပေးနိုင်ရန် ရည်ရွယ်ထားပါသည်။ ဆက်လက်၍ ၂၀၂၃ ခုနှစ်၊ နှစ်ဦးပိုင်းတွင်လည်း လိုင်မြစ်နှင့်အပြင် ၁၅၉ ဧက ကျယ်ဝန်းသော မြစ်ကမ်းပေါ်တွင် Tower ၈ လုံး ပါဝင်သည့် City Loft West စီမံကိန်းကို ပထမအဆင့်ကို စတင်ခြင်းဖြင့် City Loft စီမံကိန်းကို ရန်ကုန်မြို့၏ အနောက်ဘက်ခြမ်းသို့ တိုးချဲ့နိုင်ခဲ့ပါသည်။ ၂၀၂၃ ခုနှစ်၊ နှောင်းပိုင်းတွင်လည်း ကုမ္ပဏီသည် ၎င်း၏ Estella စီမံကိန်းကို ၂၉.၅ ဧက ကျယ်ဝန်းသော သန့်လျင်မြို့နယ်ရှိ StarCity မြေပေါ်တွင် စတင်ဖော်ဆောင်ခဲ့ပြီး ကုမ္ပဏီ၏ အိမ်ယာမြေ စီမံကိန်းများအတွက် လုံးချင်းအိမ်ပေါင်း ၆၉၀ လုံး ထပ်တိုးနိုင်ခဲ့ပါသည်။ ထို့အပြင် ၂၀၂၄ ခုနှစ်တွင် ၁၂.၅၅ ဧကအကျယ်ရှိသည့် မြေပေါ်၌ အိမ်လုံးပေါင်း ၈၇၄ လုံး တည်ဆောက်ရန် စီမံထားသည့် ARA စီမံကိန်းကို အများပြည်သူတို့နှင့် မိတ်ဆက်ပေးခဲ့ပါသည်။ ၂၀၂၆ ခုနှစ်တွင် ၁.၂၂ ဧက ကျယ်ဝန်းသည့် မြေပေါ်၌ နှစ်ထပ်အိမ်ရာ (၈) လုံးပါသော Estella Cove စီမံကိန်းကို စတင်မိတ်ဆက်ပေးခဲ့ပါသည်။ ကုမ္ပဏီသည် Heal အက်ပလီကေးရှင်း စတင်ခြင်းဖြင့် ကျန်းမာရေးစောင့်ရှောက်ရေးဖြစ်သည့် ဆေးရုံကဏ္ဍကို ဒီဂျစ်တယ် ဝန်ဆောင်မှု များပေးနိုင်ရန် နည်းဗျူဟာကျစွာ ပြောင်းလဲခဲ့ပါသည်။ ထို့အပြင် ကူးစက်ရောဂါမှ ရရှိခဲ့သည့် အတွေ့အကြုံကြောင့် ရန်ကုန်မြို့အနှံ့တွင်လည်း မိသားစုဆေးခန်းများကို တိုးချဲ့ ဖွင့်လှစ်ခဲ့ပါသည်။ ကုမ္ပဏီသည် ရန်ကုန်တိုင်းတွင် သာမက ဧရာဝတီတိုင်းဒေသကြီးရှိ ဖာပုံမြို့နှင့် ရှမ်းပြည်နယ်၊ အောင်ပန်းမြို့တို့၌ မိသားစုဆေးခန်းများ ဖွင့်လှစ်ခြင်းဖြင့် ၎င်း၏ ကျန်းမာရေး ဝန်ဆောင်မှုများကို တိုးချဲ့ဆောင်ရွက်ခဲ့ပါသည်။ မြန်မာနိုင်ငံမှ လူနာများအတွက် နိုင်ငံခြား၌ ကလေးနုလုံးခွဲစိတ်ကုသရေး ဝန်ဆောင်မှုများပေးနိုင်ရန် ကုမ္ပဏီသည် မလေးရှားနိုင်ငံရှိ IJN ဆေးရုံနှင့် ပူးပေါင်းဆောင်ရွက်ခဲ့ပါသည်။

**အစည်းအဝေးများ**

ဒါရိုက်တာအဖွဲ့အစည်းအဝေးများ၊ ဒါရိုက်တာ ကော်မတီအစည်းအဝေးများနှင့် နှစ်ပတ်လည် အထွေထွေအစည်းအဝေး (“AGM”) များ ကျင်းပရေး ကိစ္စကိုလည်း ဒါရိုက်တာများနှင့် တိုင်ပင်ဆွေးနွေး၍ နောက်တစ်နှစ် အစီအစဉ်အတွက် ကြိုတင်စီစဉ် ထားပါသည်။ ယခုနှစ် ကုမ္ပဏီ၏ နှစ်ပတ်လည် အစီရင်ခံစာအတွက် ဒါရိုက်တာအစည်းအဝေး များအား တစ်နှစ်လျှင်အနည်းဆုံး လေးကြိမ် ကျင်းပရန်စီစဉ်ထားပြီး ARMC အစည်းအဝေးများ အား အစီရင်ခံစာတင်ပြရန်အတွက် ဘုတ်အဖွဲ့ အစည်းအဝေးများ ပြုလုပ်သည့်အခါတိုင်း ကျင်းပ ခြင်း၊ စာရင်းစစ်ပြီး ဘဏ္ဍာရေးအစီရင်ခံစာများနှင့် စီမံခန့်ခွဲရေးအဖွဲ့၏ ဆွေးနွေးချက်များနှင့် လေ့လာ သုံးသပ်ချက်များအား ထုတ်ပြန်ကြေညာခြင်း၊ ကုမ္ပဏီ၏နှစ်ပတ်လည် အစီရင်ခံစာများထုတ်ဝေ ခြင်းအတွက် အစီအစဉ်ရေးဆွဲခြင်းတို့ကို ပြန်လည် သုံးသပ်ခြင်းနှင့် AGM အတွက် အစီအစဉ်ဆွဲခြင်း တို့ကိုချောမွေ့မှုရှိစေရန် အကူအညီပေးပါသည်။ အဆိုပါ ဆွေးနွေးပွဲများတွင် ဆွေးနွေးကြသည့် အရေးကြီးသော အကြောင်းအရာများမှာ ဘဏ္ဍာရေး စွမ်းဆောင်ရည်၊ နှစ်စဉ်ဘက်ဂျက်သုံးစွဲမှု၊ ကော်ပို ရိတ် မဟာဗျူဟာများနှင့် ဘေးအန္တရာယ်စီမံခန့်ခွဲ မှု၊ စီးပွားရေးအစီအစဉ်များ၊ လုပ်ထုံးလုပ်နည်း များ၊ အရေးကြီးသော လုပ်ငန်းလည်ပတ်မှုဆိုင်ရာ ကိစ္စများအား ဘုတ်အဖွဲ့နှင့် ARMC အစည်းအဝေး များတွင် ဆွေးနွေးပါသည်။ အခြားသော ဒါရိုက် တာ ကော်မတီအစည်းအဝေးများဖြစ်သည့် RC နှင့် NC အစည်းအဝေးများမှာ အကျိုးခံစားခွင့်များ၊ ဒါရိုက်တာများနှင့် အဓိက စီမံခန့်ခွဲမှုများ၏ စွမ်း ဆောင်ရည်တို့ကို သုံးသပ်အကဲဖြတ်ရန်အတွက် တစ်နှစ်လျှင်တစ်ကြိမ်သာ သို့မဟုတ် လိုအပ် တဲ့အခါတိုင်းကျင်းပရန် အချိန်ဇယားဆွဲထား ပါသည်။ အချိန်ဇယားရေးဆွဲထားသော ဒါရိုက်တာ အစည်းအဝေးများ အပြင် ဒါရိုက်တာအဖွဲ့သည် အခြားသော အရေးကြီးပိုင်ဆိုင်မှုများကို ဝယ်ယူ ခြင်း၊ ရောင်းချခြင်း ကုမ္ပဏီပြုလုပ်သော အကြီး စားကတိကဝတ်များအား အတည်ပြုရန်အတွက် အခြေအနေ ပေါ်ပေါက်လာပါက တွေ့ဆုံအတည်ပြု ကြပါသည်။

ဖွဲ့စည်းပုံစည်းမျဉ်းသည် ဒါရိုက်တာအဖွဲ့နှင့် ဒါရိုက်တာအဖွဲ့ ကော်မတီ အစည်းအဝေးများကို တယ်လီဖုန်း၊ Audiovisual Link သို့မဟုတ် အခြား အချိန်နှင့် တစ်ပြေးညီဖြစ်သော ဆက်သွယ်ရေးနည်း လမ်းများဖြင့် ကျင်းပခြင်းကို ခွင့်ပြုထားပါသည်။ ကိုယ်တိုင်ကိုယ်ကျ အစည်းအဝေး လာမတတ်နိုင် သောဒါရိုက်တာများအနေဖြင့် Audiovisual Link ဖြင့် ဝင်ရောက်ဆွေးနွေးနိုင်ပါသည်။ ကုမ္ပဏီတွင်ထိ ရောက်သော စီမံခန့်ခွဲမှုကို အကောင်အထည်ပေါ် စေရန် ဖွဲ့စည်းပုံ စည်းမျဉ်းတွင် ဒါရိုက်တာအဖွဲ့နှင့် ဒါရိုက်တာအဖွဲ့ ကော်မတီများ၏ ဆုံးဖြတ်ချက်များ ကို စာဖြင့် ရေးသားထားသော ဆုံးဖြတ်ချက်များနှင့် လည်း အတည်ပြုပေးခြင်းကို ခွင့်ပြုထားပါသည်။

၃၁ မတ်လ ၂၀၂၆ ဘဏ္ဍာရေးနှစ်အထိ ဒါရိုက်တာ အဖွဲ့နှင့် ဒါရိုက်တာအဖွဲ့ ကော်မတီအစည်းအဝေး များတွင် ဒါရိုက်တာများ တက်ရောက်ခဲ့သည့် မှတ်တမ်းကို ဇယားတွင် ဖော်ပြထားပါသည်။

ဇယားကို စာမျက်နှာ (၆၆) တွင် ကြည့်ရှုနိုင် ပါသည်။

**ဒါရိုက်တာအဖွဲ့၏ အတည်ပြုမှုနှင့် အတည်ပြုမှု ကွန်ရက်**

ကုမ္ပဏီသည် ဒါရိုက်တာအဖွဲ့၏ အတည်ပြု မှု လိုအပ်သောကိစ္စများအတွက် ကုမ္ပဏီတွင်း လမ်းညွှန်ချက်များကို ပြဋ္ဌာန်းထားပါသည်။ ကျပ် ၅ သန်းနှင့်အောက် ငွေကြေးသုံးစွဲမှုများအတွက် စီမံ ခန့်ခွဲမှုအဖွဲ့က ထိန်းချုပ်နိုင်ပါသည်။ ဒါရိုက်တာ အဖွဲ့သည် ကုမ္ပဏီ၏ လုပ်ငန်းလည်ပတ်မှုများ နှင့် ဘဏ္ဍာရေးအခြေ အနေကို များစွာ ထိခိုက်နိုင် သော ကိစ္စရပ်များ၊ သာမန်ထက်ပိုသော စီးပွားရေး လုပ်ငန်း အခြေအနေများအတွက် ဒါရိုက်တာအဖွဲ့၏ ထောက်ခံအတည်ပြုချက်အား လိုအပ် သည့်စနစ်ကို ကျင့်သုံးလျက်ရှိပါသည်။

ဒါရိုက်တာအဖွဲ့၏ ထောက်ခံအတည်ပြုချက် လိုအပ် သောကိစ္စရပ်များထဲတွင် အောက်ပါအချက်များ ပါဝင်ပါသည်။

- ကုမ္ပဏီအုပ်စု၏ မဟာဗျူဟာစီမံကိန်းများနှင့် စီးပွားရေး အားထုတ်မှုများ
- ကုမ္ပဏီ၏ နှစ်ပတ်လည်နှင့် နှစ်ဝက် ဘဏ္ဍာရေး ရှင်းတမ်းများ
- လက်အောက်ခံ ကုမ္ပဏီတစ်ခုခု၊ စီးပွားရေး လုပ်ငန်း သို့မဟုတ် ခွင့်ပြုထားသော မြန်မာ ကျပ် ၅ သန်း ပမာဏကိုကျော်လွန်နေသော ပိုင်ဆိုင်မှု တစ်ခုခုကို ဝယ်ယူခြင်း၊ တည်ထောင်ခြင်း၊ ရင်းနှီး မြှုပ်နှံခြင်း၊ ခွဲခြမ်းခြင်း၊ သို့မဟုတ် ရောင်းချခြင်း
- ကုမ္ပဏီအုပ်စု၏ စီးပွားရေးကို ပြန်လည် ဖွဲ့စည်း ခြင်း၊ ကုမ္ပဏီ၏ အစိတ်အပိုင်းတစ်ခု သို့မဟုတ် လက်အောက်ခံ ကုမ္ပဏီများတွင် ကုမ္ပဏီစုစုပေါင်း ပိုင်ဆိုင်မှု၏ ၁၀% ထက်ပိုသော ငွေလုံးငွေရှင်း ရင်းနှီးမြှုပ်နှံမှု လိုအပ်သော အကျိုးတူ မိတ်ဖက် ဖွဲ့စည်းခြင်း သို့မဟုတ် ဖက်စပ်လုပ်ကိုင်ခြင်း တစ် ခုအား အသစ်ပြုလုပ် ပြင်ဆင်ခြင်း သို့မဟုတ်ရပ်စဲ ခြင်း
- ကုမ္ပဏီ၏ နှစ်စဉ်ဘတ်ဂျက်
- အမြတ်ဝေစုပေးဝေသည့် မူဝါဒနှင့် အမြတ်ဝေစု ပေးခြင်း
- ဒါရိုက်တာများခန့်အပ်ခြင်း နုတ်ထွက်ခြင်းနှင့် အကျိုးခံစားခွင့် သတ်မှတ်ခြင်း
- မတည်ငွေရှင်းနှင့် သက်ဆိုင်သောကိစ္စများ၊ မ တည်ငွေရှင်းဖွဲ့စည်းပုံ၊ အစုရှယ်ယာနှင့် ကြွေး မြီကိစ္စရပ်များအား ကုမ္ပဏီမှ ထုတ်ဝေခြင်းနှင့် ရုပ်သိမ်းခြင်း
- ဘဏ်များ၊ ဘဏ္ဍာရေးအဖွဲ့အစည်းများနှင့် ကြွေး ရှင်များထံမှ ချေးငွေများ၊ တာဝန်ရှိသော ကြွေးမြီ များအားဖယ်ရှားခြင်း

- ဝယ်ယူစုဆောင်းခြင်း၊ ထုခွဲရောင်းချခြင်း၊ ဆက် စပ်နေသော အဖွဲ့တစ်ခုနှင့် သိသာထင်ရှားသော စာချုပ်အသစ် တစ်ခုဝင် ရောက်ခြင်းစသည့် RPTs များကို ပြန်လည်သုံးသပ်၍ သဘောတူလက်ခံ ခြင်း၊
- ခွင့်ပြုထားသော ငွေကြေးပမာဏထက် ကျော် လွန်သော ပုံမှန်စီးပွားရေးလုပ်ငန်းနှင့် သက်ဆိုင် သည့် ကိစ္စများအား ထောက်ခံအတည်ပြုခြင်း။

**အကျိုးစီးပွားပဋိပက္ခ**

ဒါရိုက်တာတစ်ဦးဦးကို ခန့်အပ်ခြင်းမပြုမီ ဒါရိုက်တာ တိုင်းသည် ကုမ္ပဏီမှပြုလုပ်သော စီးပွားရေးလုပ်ငန်း များနှင့်ပတ်သက်၍ ရှိနိုင်သည့် အကျိုးစီးပွား ပဋိပက္ခဆိုင်ရာ ကိစ္စရပ်များကို ဒါရိုက်တာအဖွဲ့ သို့ တင်ပြရန် လိုအပ်ပါသည်။ ထို့အပြင် ဒါရိုက်တာ တစ်ဦးအနေဖြင့် နောက်ပိုင်းတွင် အကျိုးစီးပွား ပဋိပက္ခဖြစ်ခြင်း သို့မဟုတ် အကျိုးစီးပွား ပဋိပက္ခ ဖြစ်ရန် အလားအလာရှိခြင်း သို့မဟုတ် ကုမ္ပဏီ၏ မည်သည့်ဆောင်ရွက်မှုတွင်မဆို အကျိုးစီးပွား တစ်စုံတစ်ရာ ပါဝင်ပါကအဆိုပါ ဒါရိုက်တာသည် ဒါရိုက်တာအဖွဲ့အစည်းအဝေးအတွင်း မိမိ၏အကျိုး စီးပွားပဋိပက္ခကို ချက်ချင်းတင်ပြရန် လိုအပ်ပါ သည်။ မြန်မာကုမ္ပဏီများ ဥပဒေအရ အကျိုးဝင် ပါက အဆိုပါ ဆောင်ရွက် ချက်များတွင် ဝင်ရောက် ဆွေးနွေး ညှိနှိုင်းမှုများ မပြုဘဲ မိမိကိုယ်ကို စောင့် ထိန်းရပါမည်။ သို့မှသာ ဒါရိုက်တာအဖွဲ့၏ ဆုံးဖြတ် ချက်များသည် ကုမ္ပဏီနှင့် သက်ဆိုင်သူအားလုံး၏ အကောင်းဆုံး အကျိုးစီးပွားကို ဖြစ်ပေါ်စေနိုင်ပါ လိမ့်မည်။

**ဒါရိုက်တာအဖွဲ့ဝင်များအတွက် လုပ်ငန်းဝင် သင်တန်း**

ကုမ္ပဏီသည် အသစ်ခန့်အပ်သော ဒါရိုက်တာများ ကို ကုမ္ပဏီများအုပ်စု၏ စီးပွားရေးလုပ်ငန်းများ၊ ဒါရိုက်တာအဖွဲ့၏ လုပ်ငန်းစဉ်များ၊ ဌာနတွင်း အုပ်ချုပ်မှုများ၊ စီမံအုပ်ချုပ်ပုံ အလေ့အကျင့်များနှင့် နေသားကျစေရန် လုပ်ငန်းဝင်သင်တန်း ကို ပြုလုပ် ပေးလျက်ရှိပါသည်။ ၎င်းသင်တန်း အစီအစဉ် တွင် လုပ်ငန်းခွင်များသို့ သွားရောက် လေ့လာခြင်း၊ ကုမ္ပဏီများအုပ်စု၏ စီးပွားရေးလုပ်ငန်းများအတွက် စီမံခန့်ခွဲမှုဆိုင်ရာ ဆွေးနွေးတင်ပြမှုများ ပြုလုပ် ခြင်း၊ မဟာဗျူဟာမြောက်သော အစီအစဉ်များနှင့် ရည်မှန်းချက်များချမှတ်ခြင်း၊ အဓိက စီမံအုပ်ချုပ် သူများနှင့် တွေ့ဆုံခြင်းနှင့် ကုမ္ပဏီလုပ်ငန်း၏ အဓိက နယ်ပယ်များအကြောင်း အသိပေးပြောကြား ခြင်းတို့ ပါဝင်ပါသည်။

**ဒါရိုက်တာ အဖွဲ့ဝင်များကို သင်တန်းပေးခြင်းနှင့် ဖွံ့ဖြိုးတိုးတက်စေမှု**

ဖွံ့ဖြိုးတိုးတက်မှု သင်တန်းများအပြင် လက်ရှိဈေး ကွက်အခြေအနေ၊ စက်မှုလုပ်ငန်းများ၏ သတင်း အချက်အလက်များကို အချိန်နှင့်တစ်ပြေးညီ သိရှိ နေစေရန်နှင့် လုပ်ငန်းစွမ်းဆောင်ရည် စဉ်ဆက် မပြတ်တိုးတက် စေရန်အတွက် ဒါရိုက်တာများအား

ကုမ္ပဏီ၏ ကုန်ကျစရိတ်ဖြင့် နီးနှောဖလှယ်ပွဲများ၊ ညှိနှိုင်းဆွေးနွေးပွဲများ၊ အလုပ်ရုံ ဆွေးနွေးပွဲများသို့ ပုံမှန်တက်ရောက်ကြပါရန် တိုက်တွန်း ဆောင်ရွက် လျက်ရှိပါသည်။ ၂၀၁၇ ခုနှစ် အကုန်ပိုင်းတွင် စတင်အသက်ဝင်ခဲ့သော မြန်မာကုမ္ပဏီများ ဥပဒေ ထွက်ပေါ်ချိန်မှစ၍ ကုမ္ပဏီသည် ဒါရိုက်တာများ ဖွဲ့ဖြိုးရေးအစီအစဉ်များကို အချိန်မှန် ပြုလုပ်ခဲ့ ပါသည်။ ၂၀၁၉ ဇွန်လ တွင် Myanmar Institute of Directors မှ ပေးအပ်ခဲ့သော CG Awareness & Future Board Planning သင်တန်းတို့ ပါဝင် ပါသည်။ ၂၀၁၈ စက်တင်ဘာလ တွင်လည်း Baker McKenzie မှ ပေးအပ်သော Directors and Officers Duties under the Myanmar Companies Law သင်တန်းတို့ အပါအဝင်ဖြစ်ပါသည်။ ဒါရိုက်တာ များကို လိုအပ်သော အရင်းအမြစ်များပေးထားပြီး စီမံခန့်ခွဲရေးအဖွဲ့နှင့် ကော်ပိုရိတ်အတွင်းရေးမှူး အဖွဲ့၏ အကူအညီဖြင့် နောက်ဆုံး စည်းမျဉ်းများကို အသိပေးခဲ့ပြီး တာဝန်များကို အချိန်မီထိ ရောက်စွာ ဆောင်ရွက်နိုင်ရန် ပံ့ပိုးပေးပါသည်။

**သတင်းအချက်အလက် ရယူပိုင်ခွင့်**

ဒါရိုက်တာအဖွဲ့သည် ရရှိသော သတင်းအချက် အလက်များကို သေချာစွာစဉ်းစားခြင်း၊ ဆုံးဖြတ် ခြင်းတို့ဖြင့် ၎င်းတို့၏တာဝန် ဝတ္တရားများကို ကျေပွန်စွာ ဆောင်ရွက်နိုင်ရန် ဒါရိုက်တာအဖွဲ့ အစည်းအဝေးများ မတိုင်မီ လုံလောက်ပြည့်ဝသည့် သတင်းအချက်အလက်များကို ဒါရိုက်တာများထံ အချိန်မီတင်ပြနိုင်ရန် အလွန်အရေးကြီးကြောင်း စီမံ ခန့်ခွဲမှုအဖွဲ့မှ သတ်မှတ်ထားပါသည်။ ဒါရိုက်တာ အဖွဲ့ အစည်းအဝေးများအတွက် ကြိုတင်ပြင်ဆင် မှုများပြုလုပ်နိုင်ရန်နှင့် ဒါရိုက်တာများ အချိန်လုံ လုံလောက်လောက်ရှိစေရန်အတွက် ဒါရိုက်တာ အဖွဲ့နှင့် ဒါရိုက်တာအဖွဲ့ကော်မတီများနှင့် သက်ဆိုင် သည့် လိုအပ်သော စာရွက်စာတမ်းများကို ပုံမှန် အားဖြင့် အစည်းအဝေးမတိုင်မီတစ်ပတ်အလိုတွင် ဒါရိုက်တာများထံသို့ ဖြန့်ဝေပါသည်။ ရင်းနှီးမြှုပ်နှံမှု တစ်ခုစီကို လေ့လာ အကဲဖြတ်ရန်နှင့် အတည်ပြု ပေးနိုင်ရန်အတွက် စီမံခန့်ခွဲမှုအဖွဲ့နှင့် သက် ဆိုင်ရာ လုပ်ငန်းအဖွဲ့ တို့မှ ရင်းနှီးမြှုပ်နှံမှု အဆိုပြုသူများ၊ နောက်ခံသမိုင်းကြောင်းများနှင့် မဖြစ်မနေ သိသင့် သိထိုက်သော အချက်အလက်တို့ကို ဒါရိုက်တာအဖွဲ့ သို့ တင်ပြပါသည်။ ဒါရိုက်တာအဖွဲ့၏ တရားဝင် ခွင့်ပြုချက်ကိုရယူရန် မလိုအပ်သေးသည့် အစော ပိုင်း အချိန်ကာလတွင်လည်း စီမံခန့်ခွဲမှုအဖွဲ့က အလားအလာရှိသော အရောင်းအဝယ်များနှင့် ဖြစ် နိုင်ချေရှိသော တည်ဆောက်ရေး လုပ်ငန်းများ အကြောင်းကို ဒါရိုက်တာများထံအလွတ် သဘော တင်ပြခွင့်ပြုသည့် အလေ့အထများကိုလည်း ကုမ္ပဏီက ကျင့်သုံးခဲ့သည်။ လိုအပ်ပါက သတင်း အချက်အလက်များကို ပိုမိုပြည့်ဝစွာ ဖြည့်စွက် ရရှိနိုင်ရန် ဆွေးနွေးမှုများတွင် ပါဝင်နိုင် သည့် သို့မဟုတ် ထင်မြင်ယူဆချက်များကို ပေးနိုင် သည့် ကျွမ်းကျင်သူများ သို့မဟုတ် သီးခြားပုဂ္ဂိုလ်များ ကိုလည်းအတွက် ဒါရိုက်တာအဖွဲ့နှင့် ဒါရိုက်တာ အဖွဲ့ ကော်မတီအစည်းအဝေးများသို့ ဖိတ် ခေါ် နိုင်ပါသည်။ စီမံခန့်ခွဲမှုအဖွဲ့သည် ဒါရိုက်တာအဖွဲ့ ကို စီးပွားရေးလုပ်ငန်းများ၊ စီးပွားရေးကဏ္ဍများ၏

အလားအလာနှင့် ဈေးကွက်တုံ့ပြန်ချက်များကို ပုံမှန် တင်ပြအစီရင်ခံလေ့ရှိပါသည်။ သို့မှသာ ဒါရိုက်တာ များအနေဖြင့် စီးပွားရေးကဏ္ဍများ၏ ခေတ်ရေစီး ကြောင်းနှင့် ဈေးကွက်အနေအထားတို့ကို အမြဲတမ်း ထိ တွေ့မှုရှိပြီး နားလည်သဘောပေါက်စေမည် ဖြစ် ပါသည်။ ဒါရိုက်တာများသည် စီမံခန့်ခွဲမှုအဖွဲ့၊ ကော် ပိုရိတ်အတွင်းရေးမှူးအဖွဲ့၊ ပြင်ပစာရင်း စစ်နှင့် ပြင် ပကျွမ်းကျင်သူတို့၏ အကြံဉာဏ်များကို ကုမ္ပဏီ၏ ကုန်ကျစရိတ်ဖြင့် လိုအပ်သည့် အချိန်တိုင်းတွင် အပြည့်အဝ ရယူနိုင်ပါ သည်။

**ကော်ပိုရိတ် အတွင်းရေးမှူးအဖွဲ့**

ကုမ္ပဏီသည် ဒါရိုက်တာများက တောင်းဆိုသော တောင်းဆိုမှုများကို ချောမွေ့စွာ ဖြည့်ဆည်းပေး နိုင်ရန်နှင့် ထိုကိစ္စများကို သီးသန့်ဆောင်ရွက်ပေး နိုင် သည့် ကုမ္ပဏီတွင်း ကော်ပိုရိတ်အတွင်းရေးမှူး အဖွဲ့ (CST) ကို ဖွဲ့စည်းထားပေးပါသည်။ CST သည် အခြားသော တာဝန်များအပြင် မှတ်တမ်းမှတ်ရာများ ကို ထိန်းသိမ်းခြင်း၊ အသစ်ပြုလုပ်ခြင်းတို့ကို မြန်မာ ကုမ္ပဏီများ ဥပဒေတွင် ပြဋ္ဌာန်းထားသည့် အတိုင်း ဆောင်ရွက်လျက်ရှိပါသည်။ သို့မှသာ ကုမ္ပဏီ သည် မြန်မာနိုင်ငံ ငွေချေးသက်သေခံ လက်မှတ် များကော်မရှင် (“SECM”)၊ ရန်ကုန် စတော့အိတ် ချိန်း (“YSX”) နှင့် ရင်းနှီးမြှုပ်နှံမှုနှင့် ကုမ္ပဏီများ ညွှန်ကြားမှု ဦးစီးဌာန (“DICA”) တို့က ထုတ်ပြန် ထားသော သက်ဆိုင်ရာ စည်းမျဉ်းစည်းကမ်းများ ကို အပြည့်အဝလိုက်နာမှုရှိမည် ဖြစ်ပါသည်။ CST သည် ဘုတ်အဖွဲ့ဥက္ကဋ္ဌ၊ ဒါရိုက်တာအဖွဲ့ ကော်မတီ တစ်ခုစီ၏ ဥက္ကဋ္ဌနှင့် စီမံခန့်ခွဲမှုအဖွဲ့တို့ကို ကူညီ ပေးရပြီး CST သည် ဒါရိုက်တာအဖွဲ့အစည်းအဝေး များကို တက်ရောက်ခြင်း၊ အစည်းအဝေး မှတ်တမ်း များကိုပြင်ဆင်ခြင်းနှင့် ဒါရိုက်တာအဖွဲ့ ဒါရိုက်တာ အဖွဲ့ကော်မတီများ၊ စီမံခန့်ခွဲမှုအဖွဲ့တို့ ကြား တွင်ထိ ရောက်သော ဆက်သွယ်ညှိနှိုင်းမှုများ ရှိစေရန် ကူညီ ပေးရပါသည်။ CST သည် ဘုတ် အဖွဲ့တစ်ခုလုံး၏ ကျွမ်းကျင်မှုများနှင့် အသိပညာမျှတမှုများအတွက် နှစ်စဉ် ဆောင်ရွက် အကဲဖြတ်မှုကို ထောက်ပံ့ပေး ပြီး စီမံခန့်ခွဲပါသည်။ ထို့ပြင် ဘုတ်အဖွဲ့၏ ချက်ချင်း အာရုံစိုက်မှု လိုအပ်သောကိစ္စရပ်များနှင့် တိုးတက်မှု များ ၏ အဓိကနယ်ပယ်များကို ဖော်ထုတ်ရန် CST မှ ထောက်ပံ့ပေးပါသည်။ CST သည် ကော် ပိုရိတ်အတွင်းရေးမှူး လုပ်ငန်းနှင့်သက်ဆိုင်သော အစည်းအဝေးများ၊ ကျွမ်းကျင်သူ အစီအစဉ်များကို လိုအပ်သလို တက်ရောက်ရပါသည်။

**၁.၂။ ဒါရိုက်တာအဖွဲ့၏ဖွဲ့စည်းပုံနှင့်လမ်းညွှန်မှု**

**ဒါရိုက်တာအဖွဲ့၏ အမှီအခိုကင်းမှု**

ဒါရိုက်တာ အဖွဲ့၏ ၆၀ ရာခိုင်နှုန်း ကျော်သည် အမှုဆောင်မဟုတ်သော ဒါရိုက်တာများ သို့မဟုတ် လွတ်လပ်သော ဒါရိုက်တာများဖြစ်နေသောကြောင့် ဒါရိုက်တာအဖွဲ့သည် နေ့စဉ်လုပ်ငန်း လည်ပတ်မှု များတွင် လွတ်လပ်အမှီအခိုကင်းသော ပတ်ဝန်းကျင် တစ်ခုကို ထိန်းသိမ်းထားပါသည်။ ထို့အပြင် အမှုဆောင်မဟုတ်သော ဒါရိုက်တာများသည် ၎င်း တို့၏ မတူကွဲပြားသော အတွေ့အကြုံ သဘောထား

များကို ယူဆောင်လာခြင်းကြောင့် လွတ်လပ်စွာ တွေးခေါ် မြော်မြင်သည့် ပတ် ဝန်းကျင်ကို ဖန်တီးစေ နိုင် သဖြင့် ဒါရိုက်တာအဖွဲ့အတွင်း အုပ်စုဖွဲ့စည်းစားမှု ဖြစ်ရပ်ကို ကာကွယ်ပေးပါသည်။ ထို့ပြင် NC တွင် ဒါရိုက်တာများသည် ကုမ္ပဏီ၊ စီမံခန့်ခွဲမှုအဖွဲ့နှင့် အရေးပါသော ရှယ်ယာရှင်များနှင့် ဆက်သွယ်မှု တစ်စုံတစ်ရာ ရှိမရှိကို စာဖြင့်ရေးသားပြီး ဖော်ထုတ် တင်ပြရပါသည်။ ထိုဖော်ထုတ်ကြေညာချက်များ ကို အချိန်မှန်စစ်ဆေးပြီး ဒါရိုက်တာများသည် အကျိုးစီးပွားပဋိပက္ခမရှိစေရန် ဆောင်ရွက်ရ ပါသည်။ ဒါရိုက်တာများ၏ လွတ်လပ်မှုကို ဆုံးဖြတ် ရာတွင် DICA ရင်းနှီးမြှုပ်နှံမှုနှင့် နိုင်ငံခြား စီးပွား ဆက်သွယ်ရေး ဝန်ကြီးဌာနက ထုတ်ပြန်သော ကြေညာ ချက်အမှတ် ၉၀/၂၀၂၀ တွင် ဖော်ပြ ထား သော သီးခြားလွတ်လပ်သော ဒါရိုက်တာများ၏ အရည်အသွေးများကို လိုက်နာမှုရှိစေရန် သတ်မှတ် ထားပါသည်။ CG လက်စွဲတွင် ဖော်ပြထားသော ဒါရိုက်တာအဖွဲ့ဝင်များအတွက် ကုမ္ပဏီ၏ ရည်ညွှန်း စည်းကမ်း ချက်များထဲတွင် သီးခြားလွတ်လပ်သော ဒါရိုက်တာ အဓိပ္ပာယ် ဖွင့်ဆိုချက်အရ ဒါရိုက်တာ အဖွဲ့တွင် ၁၂ နှစ်ထက် ပို၍ တစ်ဆက်တည်း တာဝန် ထမ်းဆောင်ခဲ့ပါက ထိုဒါရိုက်တာသည် သီးခြား လွတ်လပ်သော ဒါရိုက်တာတစ်ဦး ဖြစ်မဖြစ် ကို ဒါရိုက်တာအဖွဲ့က ဆုံးဖြတ်ပိုင်ခွင့်ရှိပါသည်။ SECM ၏ အမိန့်ကြော်ငြာစာအမှတ် ၂/၂၀၂၀ အရ လွတ်လပ်သော ဒါရိုက်တာတစ်ဦးသည် (၁၂) နှစ် ကျော် သက်တမ်းအထိ ဆောင်ရွက်နိုင်ပြီး အဆိုပါ ဒါရိုက်တာအား လွတ်လပ်သောဒါရိုက်တာအဖြစ် ဆက်လက်သတ်မှတ်ရန် ဘုတ်အဖွဲ့၏ ခိုင်လုံသော အကြောင်းပြချက်နှင့် ကျိုးကြောင်းဆင်ခြင်မှုတို့ကို ထုတ်ဖော်ပြရမည် ဖြစ်သည်။ သို့ဖြစ်ပါ၍ ဒေါက်တာ အောင်ထွန်းသက်သည် လွတ်လပ်သောအမှုဆောင် မဟုတ်သည့် ဒါရိုက်တာအဖြစ် (၁၂) နှစ်ထက်ပို၍ တာဝန်ထမ်းဆောင်လျက်ရှိသည့်အတွက် ဘုတ်အဖွဲ့ သည် DICA အမိန့်ကြော်ငြာစာအမှတ် ၉၀/၂၀၂၀၊ ဖွဲ့စည်းပုံအခြေခံစည်းမျဉ်းနှင့် ကော်ပိုရိတ်အုပ်ချုပ် မှုဆိုင်ရာ လက်စွဲတို့ပါ သတ်မှတ်ချက်များနှင့်အညီ အဆိုပါဒါရိုက်တာ၏ လွတ်လပ်မှုကို ပြန်လည် ဆန်းစစ်အကဲဖြတ်ခဲ့ရာ ၎င်းသည် အဆိုပါသတ်မှတ် ချက်များအားလုံးကို ဆက်လက်ပြည့်မီကြောင်း အတည်ပြုပါသည်။ ဒါရိုက်တာအဖွဲ့သည် အောက်ပါ အချက်များကိုလည်း ထပ်မံထည့်သွင်းသုံးသပ်ထား ပါသည်- (၁) သူသည် အမှီအခိုကင်း၍ လွတ်လပ် သည့် ဆုံးဖြတ်ချက်များကို အစဉ်တစိုက်ကျင့်သုံးခဲ့ ခြင်း၊ (၂) NC အနေဖြင့် နှစ်စဉ် သီးခြားလွတ်လပ် မှု ရှိ/မရှိ ကို ပြန်လည်သုံးသပ်ရာတွင် လွတ်လပ်မှု ကို ထိခိုက်စေသည့် အခြေအနေတစ်စုံတစ်ရာ မ တွေ့ရခြင်း၊ (၃) သူ၏ ကာလရှည်ကြာ တာဝန်ထမ်း ဆောင်မှုသည် ကုမ္ပဏီ၏ လုပ်ငန်းဆောင်ရွက်မှုများ ကို နက်ရှိုင်းစွာ နားလည်လာစေပြီး ပိုမိုထိရောက် သော ကြီးကြပ်မှုများဖြင့် ပံ့ပိုးပေးနိုင်ခြင်း၊ (၄) စီမံ ခန့်ခွဲမှုအဖွဲ့ သို့မဟုတ် အဓိကရှယ်ယာရှင်များနှင့် စီး ပွားရေးအရဖြစ်စေ၊ မိသားစုအရဖြစ်စေ ဆက်နွယ်မှု မရှိခြင်း။

**ဒါရိုက်တာအဖွဲ့၏ ဖွဲ့စည်းပုံနှင့် အရွယ်အစား**

ဒါရိုက်တာအဖွဲ့ကို ဒါရိုက်တာ (၅)ဦးနှင့် လွတ်လပ်သော အမှုဆောင်မဟုတ်သည့် ဒါရိုက်တာ(၁) ဦး၊ အမှုဆောင်မဟုတ်သော ဒါရိုက်တာ (၃) ဦး၊ အမှုဆောင်ဒါရိုက်တာ (၁) ဦး တို့ဖြင့်ဖွဲ့စည်းထားပါသည်။ လွတ်လပ်သော ဒါရိုက်တာနှင့် အမှုဆောင်မဟုတ်သော ဒါရိုက်တာများသည် စီးပွားရေး၊ ဘဏ္ဍာရေးနယ်ပယ်များတွင် အတွေ့အကြုံများစွာ ရှိခြင်းကြောင့် ထိရောက်သော ဆုံးဖြတ်ချက်များကို ချမှတ်နိုင်ကြပါသည်။ ထို့အပြင် မတူကွဲပြားသော လူမှု များလေးစားရသော ပုဂ္ဂိုလ်များနှင့် ဒါရိုက်တာအဖွဲ့ဝင်ကို ဖွဲ့စည်းထားသောကြောင့် ကုမ္ပဏီအနေဖြင့် အကျိုးကျေးဇူး များစွာ ရရှိပါသည်။ ၂၀၂၆ ပြည့်နှစ်၊ မတ်လ ၃၁ ရက်နေ့အထိ ဒါရိုက်တာအဖွဲ့နှင့် ဒါရိုက်တာအဖွဲ့ ကော်မတီများ၏ ဖွဲ့စည်းပုံကို ဇယား တွင်ဖော်ပြထားပါသည်။

ဇယားကို စာမျက်နှာ (၆၈) တွင် ကြည့်ရှုနိုင်ပါသည်။

**ဒါရိုက်တာအဖွဲ့၏ အမျိုးအစားစုံလင်မှု**

ကုမ္ပဏီသည် ဒါရိုက်တာအဖွဲ့ဝင်များ၏ မတူကွဲပြားသော အရည်အသွေးများ၊ ဗဟုသုတများ၊ ကျွမ်းကျင်မှုများ၊ အတွေ့အကြုံများကို ပေါင်းစုံ အားယူလျက် စီးပွားရေးဆိုင်ရာ ဆုံးဖြတ်ချက်များ ချမှတ်နိုင်ရန် အတွက်ဒါရိုက်တာအဖွဲ့ တွင် မတူညီကွဲပြားသူများ ပါဝင်ရန်အားပေးပါသည်။ ဤသို့ဖြင့် ကုမ္ပဏီ၏ ရေရှည်ကြီးထွားမှုနှင့် အောင်မြင်မှုများအတွက် တီထွင်ဖန်တီးမှုရှိသော စဉ်းစားတွေးခေါ်ပုံများ၊ ရေရှည်တည်တံ့သည့် ပြိုင်ဆိုင်မှုရှိသော အားသာချက်များကို ရရှိနိုင်မည် ဖြစ်ပါသည်။ NC သည် ဒါရိုက်တာ အဖွဲ့ဝင်များ၏ ဖွဲ့စည်းပုံ အရွယ်အစားနှင့်ပါဝင်မှု (အရည်အချင်း၊ အသိပညာ၊ လုပ်ငန်းကဏ္ဍနှင့် အတွေ့အကြုံ၊ ကျား၊မ၊ အသက်၊ လူမျိုး၊ တာဝန် ထမ်းဆောင်သည့်ကာလနှင့် ယဉ်ကျေးမှုတို့ အပါအဝင်) တို့ကို ပြန်လည်ဆန်းစစ်ပြီး လိုအပ်သော ပြောင်းလဲမှုများပြုလုပ်ရန် အကြံပေးပါသည်။

**၁.၃။ အမှုဆောင်ဥက္ကဋ္ဌ နှင့် အမှုဆောင်အရာရှိချုပ် (CEO) တို့၏ တာဝန်နှင့် အခန်းကဏ္ဍများကို ခွဲခြားခြင်း**

**ဒါရိုက်တာအဖွဲ့၏ အမှုဆောင်မဟုတ်သောဥက္ကဋ္ဌ**

ဒါရိုက်တာအဖွဲ့၏ အမှုဆောင်မဟုတ်သော ဥက္ကဋ္ဌသည် ဒါရိုက်တာအဖွဲ့ကို လွတ်လပ်စွာဦးဆောင်ကာ နည်းဗျူဟာမြောက် လမ်းညွှန်မှုများပေးခြင်းနှင့် ကုမ္ပဏီ အုပ်ချုပ်မှုစနစ်၏ အဆင့်အတန်းမြှင့်တင်ပေးရေး ဆောင်ရွက်ခြင်းတို့တွင် အရေးပါသော အခန်းကဏ္ဍမှ ပါဝင်သည်။ ဥက္ကဋ္ဌအနေဖြင့် ဒါရိုက်တာအဖွဲ့၏ လုပ်ငန်းလည်ပတ်မှုများ ထိရောက်စွာ ဆောင်ရွက်နိုင်ရန်နှင့် ဒါရိုက်တာအဖွဲ့၏ တာဝန်ဝတ္တရားများအားလုံး ထိရောက်မှုရှိစေရန် တာဝန်ယူရသည်။

- အမှုဆောင်အရာရှိချုပ်နှင့် တိုင်ပင်ဆွေးနွေးကာ ဒါရိုက်တာအဖွဲ့အစည်းအဝေးအတွက် အစည်းအဝေး ခေါင်းစဉ်များ၊ အကြောင်းအရာများ ချမှတ်ခြင်း
- ဒါရိုက်တာအဖွဲ့အတွင်း ပွင့်လင်းမြင်သာသော ဆွေးနွေးပွဲလှုပ်ရှားခြင်း အလေ့အထတစ်ရပ်ကို တွန်းအားပေးရန်
- အစည်းအဝေး အကြောင်းအရာများနှင့် နည်းဗျူဟာကိစ္စရပ်များအား ဆွေးနွေးရာတွင် အချိန်အတိုင်းအတာ တစ်ခုအတွင်း ဆွေးနွေးခြင်း ဆုံးဖြတ်နိုင်ရန် လှုံ့ဆော်ပေးခြင်း
- ဒါရိုက်တာအဖွဲ့နှင့်ကော်မတီဝင်များ စွမ်းဆောင်ရည်နှင့် လွတ်လပ်သည့် ဆုံးဖြတ်ချက်ချမှတ်နိုင်စွမ်းကို စိစစ်အကဲဖြတ်ခြင်း
- နှစ်ပတ်လည်နှင့် ရှယ်ယာရှင်အစည်းအဝေးများတွင် ရှယ်ယာရှင်များဒါရိုက်တာအဖွဲ့ဝင်များနှင့် စီမံခန့်ခွဲမှု အဖွဲ့ဝင်များအကြား အပြုသဘောဆောင်သည့် ဆွေးနွေးမှုများရရှိအောင် အဓိကလုပ်ဆောင်နေသူဖြစ်ရန်။

အမှုဆောင်မဟုတ်သော ဥက္ကဋ္ဌဖြစ်သူ ဦးတင်ထွဋ်ဦးသည် နေ့စဉ်စီမံခန့်ခွဲမှုလုပ်ငန်းများတွင် ပါဝင်ဆောင်ရွက်ခြင်းမရှိဘဲ၊ ဒါရိုက်တာအဖွဲ့၏ ကြီးကြပ်မှုနှင့် အကြီးတန်းအရာရှိတာဝန်များကြား သီးခြားဖြစ် ရပ်တည်ပါသည်။

**ကုမ္ပဏီနှင့် စီးပွားရေးလုပ်ငန်း အသီးသီးအတွက် အမှုဆောင်အရာရှိချုပ် (CEO) ၏ တာဝန်နှင့် အခန်းကဏ္ဍ**

ကုမ္ပဏီအုပ်စု၏ လက်အောက်ခံ ကုမ္ပဏီများသည် ၎င်းတို့ CEO များ၏ ဦးဆောင်မှုဖြင့် သီးခြားတည်ရှိသော စီမံခန့်ခွဲမှုအဖွဲ့များက ၎င်းတို့၏သက်ဆိုင်ရာ စီးပွားရေးလုပ်ငန်းများအတွက် နေ့စဉ်လုပ်ငန်းဆောင်ရွက်ချက်များကို လွတ်လပ်စွာ ဆောင်ရွက်ခွင့်ရှိပြီး တာဝန်ခံရပါသည်။ သတ်မှတ်ထားသော CEO များသည် သက်ဆိုင်ရာ ဒါရိုက်တာအဖွဲ့နှင့် ဒါရိုက်တာအဖွဲ့ ကော်မတီမူဝါဒများအတိုင်း လုပ်ငန်းများအား အကောင်အထည်ဖော်ရန် တာဝန်ရှိပါသည်။ အမှုဆောင်အရာရှိချုပ်နှင့် အမှုဆောင်ဒါရိုက်တာဖြစ်သော ဦးထွန်းထွန်းသည် အခြေခံအုပ်ချုပ်မှုနှင့် စီမံခန့်ခွဲရေးအဆင့်မြင့် ဆုံးဖြတ်ချက်များအတွက် ကုမ္ပဏီအုပ်စုအဆင့်မှ အကူအညီပေးခြင်း၊ သက်ဆိုင်ရာ CEO များကို အကူအညီပေးခြင်း၊ လုပ်ငန်းလည်ပတ်မှုများနှင့် ရင်းမြစ်များကို ခြုံငုံကြည့်ရှုခြင်း၊ ဘုတ်အဖွဲ့နှင့် လုပ်ငန်းဌာနများရှိ CEO များအကြား အဓိကဆက်သွယ်ပေးသူအဖြစ်တာဝန်ယူရခြင်း၊ ဒါရိုက်တာအဖွဲ့နှင့် ရှယ်ယာရှင်ထံမှ ယူဆချက်များကိုရရှိပြီးသည့် နောက်တွင် ကုမ္ပဏီ၏ လုပ်ထုံးလုပ်နည်းများကို ချမှတ်ရန် တာဝန်ရှိခြင်းတို့ဖြစ်သည်။ ထို့ကြောင့် ကုမ္ပဏီသည် ပုံမှန် CEO တစ်ဦးတည်း ခန့်အပ်ထားသည့် ရှေးရိုးစွဲပုံစံမျိုးမဟုတ်ပဲ ထိုတာဝန်ကို ကုမ္ပဏီ၏ထိပ်တန်း အမှုဆောင်အရာရှိများနှင့် CEO များအကြား ဖြန့်ဝေတာဝန်ယူသည့် အုပ်ချုပ်မှုပုံစံကို ကျင့်သုံးပါသည်။

စီမံအုပ်ချုပ်မှုဖွဲ့စည်းပုံကို စာမျက်နှာ (၆၉) တွင် ကြည့်ရှုနိုင်ပါသည်။

**၁.၄။ ဒါရိုက်တာအဖွဲ့အဖွဲ့ဝင်များ**

**အမည်စာရင်းတင်သွင်းရေးကော်မတီ ဖွဲ့စည်းပုံနှင့် တာဝန်**

**ဦးကြည်အေး (ဥက္ကဋ္ဌ)**

**ဦးသန်းအောင် (အဖွဲ့ဝင်)**

**ပါမောက္ခ ဒေါက်တာအောင်ထွန်းသက် (အဖွဲ့ဝင်)**

NC တွင် အမှုဆောင်မဟုတ်သော ဒါရိုက်တာများဖြင့်သာ ဖွဲ့စည်းထားခြင်းဖြစ်ပါသည်။ NC ကို ဒါရိုက်တာအဖွဲ့မှ လှုံ့ဆော် ထားသော လုပ်ကိုင်ခွင့် တာဝန်များနှင့်အတူ ဒါရိုက်တာအဖွဲ့က သတ်မှတ်ထားသော လုပ်ပိုင်ခွင့် စည်းမျဉ်းများဖြင့် ထိန်းချုပ်ထားပါသည်။ ဒါရိုက်တာအဖွဲ့နှင့် သူ၏အဖွဲ့ဝင်များကို ဘဏ္ဍာရေး၊ စီးပွားရေး၊ အစိုးရ ဌာနနှင့် ပညာရေးအစရှိသည့် ကဏ္ဍအသီးသီးတွင်အတွေ့အကြုံရှိသူများနှင့် မတူကွဲပြားသော ပုဂ္ဂိုလ်များပါဝင်သည့် ဒါရိုက်တာအဖွဲ့အဖြစ် ဖွဲ့စည်းနိုင်ရန် ရည်ရွယ်၍ ဒါရိုက်တာအဖွဲ့အတွက်သင့်တော်သော အရည်အချင်း၊ စွမ်းရည်နှင့် အတွေ့အကြုံရှိသူများကိုဆုံးဖြတ် ရွေးချယ်ပေးရသည်။ ဒါရိုက်တာတစ်ဦးချင်းအား ခန့်အပ်ခြင်းနှင့် နုတ်ထွက်ခြင်းတို့အတွက် ပွင့်လင်းမြင်သာပြီး တရားဝင်မှုရှိခြင်းကို ထိန်းသိမ်းရန်အတွက် ဒါရိုက်တာအဖွဲ့တစ်ခုလုံး၏ အတည်ပြုချက်ကို ရယူရန် လိုအပ်ပါသည်။

NC သည် ဒါရိုက်တာအဖွဲ့၏ ဖွဲ့စည်းပုံ၊ အဖွဲ့ဝင်ဦးရေ၊ ဒါရိုက်တာအဖွဲ့ အရွယ်အစား (ကျွမ်းကျင်မှု၊ အသိပညာ၊ အတွေ့အကြုံနှင့်ကွဲပြားခြားနားမှု အပါအဝင်) ပေါင်းစပ်ဖွဲ့စည်းမှုတို့ကို ပုံမှန် သုံးသပ်ပြီး ဒါရိုက်တာများအား အပြောင်းအလဲ ပြုလုပ်နိုင်ရန်ထောက်ခံချက်များပေးပါသည်။ ဤကော်မတီသည် အနည်းဆုံး (၃)နှစ်ပြည့်တိုင်း ဒါရိုက်တာအဖွဲ့ဝင်များ အားလုံးရာထူးမှနှုတ်ထွက်ခြင်း၊ ပြန်လည်အဆိုပြုခြင်းနှင့် ပြန်လည်ခန့်အပ်ခြင်းတို့အား ၎င်းတို့ကိုယ်တိုင် အမည်စာရင်း ပြန် လည်တင်သွင်းစေရန် ကြီးကြပ်ရပါသည်။ NC သည် ဈေးကွက်အတွင်း ကုမ္ပဏီအနေဖြင့် ထိရောက်သည့် ယှဉ်ပြိုင်နိုင်မှုစွမ်းရည် ဆက်လက်ရှိနေစေရန် မျှော်မှန်းကာ ကုမ္ပဏီခေါင်းဆောင်မှု လိုအပ်ချက်များ နှင့်အညီ အလုပ်အမှုဆောင်နှင့် အလုပ်အမှုဆောင်မဟုတ်သော ဒါရိုက်တာများအား ပြန်လည်သုံးသပ်မှုကို ဆောင်ရွက်ရပါသည်။

NC ၏ တာဝန်များအသေးစိတ်ကို CG လက်စွဲတွင် လေ့လာဖတ်ရှုနိုင်ပါသည်။

ဒါရိုက်တာများ ပြန်လည်ရွေးချယ်တင်မြောက်ခြင်း

NC သည် ဒါရိုက်တာတစ်ဦးချင်းစီ၏ စွမ်းဆောင်ရည်ကို နှစ်စဉ်ပြန်လည်သုံးသပ်သည်။ ပြန်လည်ရွေးကောက် တင်မြောက်ခြင်းနှင့် ပြန်လည်ခန့်အပ်ခြင်းအတွက် ဒါရိုက်တာအဖွဲ့အား ထိရောက်သော လည်ပတ်မှုဖြစ်စေရန် ပါဝင်မှုရှိမရှိ၊ ကြိုတင်ပြင်ဆင်မှု၊ ပူးပေါင်းပါဝင်မှု၊ အချိန်ပေးလုပ်ဆောင်မှုတို့ ရှိမရှိတို့ကို ထည့်သွင်းစဉ်းစားရန် အကြံပေးပါသည်။ ကုမ္ပဏီ၏စွဲစွပ်များကို ဒါရိုက်တာများက ကောင်းမွန်စွာ အာရုံစိုက်ခြင်း ရှိမရှိနှင့် အခြားအဖွဲ့အစည်းများ၏ ဒါရိုက်တာအဖွဲ့ဝင်အဖြစ် လုပ်ဆောင်နေခြင်း ရှိ မရှိ အပေါ်တွင်လည်း သုံးသပ်သည်။ ထို့အပြင် NC သည် ဒါရိုက်တာများ၏ အကျင့်စာရိတ္တနှင့် ဆုံးဖြတ်ချက်ချမှတ်ရာတွင် လွတ်လပ်မှုရှိမရှိ၊ ဆုံးဖြတ်ချက်အပေါ် အကျိုးသက်ရောက်နိုင်သော ဆက်နွယ်မှု သို့မဟုတ် အခြေအနေများ ရှိမရှိကို လည်း ဆုံးဖြတ်သည်။ NC သည် ဒါရိုက်တာများကို ပြန်လည်နေရာချ ထားခြင်းနှင့် ပြန်လည် ခန့်အပ်ခြင်းများအားလုံး အချိန်မီ နိုင်ရန်ကို လည်းစောင့် ကြပ်ကြည့်ရှုပါသည်။ ဒါရိုက်တာများသည် (အမှုဆောင် ဥက္ကဋ္ဌ အပါအဝင်) ကုမ္ပဏီ၏ ဖွဲ့စည်းပုံ အခြေခံစည်း မျဉ်းနှင့်အညီ အနည်းဆုံး (၃) နှစ်လျှင် တစ်ကြိမ် ပြန်လည် ရွေးကောက်တင်မြောက် ခံရနိုင်သည်။ ထို့ကြောင့် နှစ်စဉ်ကျင်းပသော AGM တိုင်းတွင် အနည်းဆုံး ဒါရိုက်တာ သုံးပုံတစ်ပုံသည် ဒါရိုက်တာ အဖြစ်မှ အနားယူရမည်။ ရွေးကောက် တင်မြောက်ခြင်း သို့မဟုတ် ပြန်လည်ရွေးကောက် တင်မြောက်ခြင်း ခံရမည့် ကိုယ်စားလှယ်လောင်းများနှင့် သက်ဆိုင်သည့် သတင်းအချက်အလက်များကို အစုရှယ်ယာရှင်များအား အသိပေးရန် AGM အကြောင်းကြားစာတွင် ထည့်သွင်းပေးထားပါသည်။ ၃၄ ကြိမ်မြောက် AGM တွင် ပါမောက္ခ ဒေါက်တာအောင်ထွန်းသက်နှင့် ဦးထွန်းထွန်းတို့သည် အငြိမ်းစားယူကာ ကုမ္ပဏီဖွဲ့စည်းပုံအခြေခံဥပဒေ၏ ၁၆.၁၄ စည်းမျဉ်းအတိုင်း ကုမ္ပဏီ၏ဖွဲ့စည်းပုံအခြေခံဥပဒေကို လိုက်နာရန် ရွေးကောက်ပွဲကို ပြန်လည် ပြုလုပ်ခဲ့သည်။

ဒါရိုက်တာအသစ်များ ခန့်အပ်မှုအတွက် လုပ်ငန်းစဉ် နှင့် လိုအပ်သော စံနှုန်းများ

ကုမ္ပဏီအနေဖြင့် ဒါရိုက်တာအသစ်များ ရွေးချယ်ရာတွင် ဘက်စုံချဉ်းကပ်မှုပုံစံကို အသုံးပြုပါသည်။ NC သည် ဒါရိုက်တာများနှင့် ဒါရိုက်တာဘုတ် အဖွဲ့ကော်မတီဝင်များ၏ ခန့်အပ်ခြင်း၊ ပြန်လည်ခန့်အပ်ခြင်းနှင့် ရပ်စဲခြင်းအတွက် လျာထားခြင်း အားလုံးကို ပြန်လည်သုံးသပ်ရာတွင် သမာဓိ၊ ဂုဏ်သိက္ခာ၊ စွမ်းဆောင်နိုင်မှု၊ လွတ်လပ်မှု အခြေအနေ၊ ဒါရိုက်တာအဖွဲ့ အစည်းအဝေးများ နှင့် CG လက်စွဲအောက်တွင် သတ်မှတ် ထားသော အခြားစံသတ်မှတ်ချက်များနှင့် NC မှ သတ်မှတ်ထားသော နောက်ထပ်သက်ဆိုင်ရာ အချက်အလက်များနှင့်အညီ အားလုံးကို ကြည့်ရှု ဆောင်ရွက်ပါသည်။ ဒါရိုက်တာအသစ်ခန့်ရန် လိုအပ်သည့် အခါ အလားအလာရှိသော ကိုယ်စားလှယ်လောင်းများကို ရွေးချယ်ရန် NC သည် ပွင့်လင်းမြင်သာမှုရှိသောကြော်ငြာ သို့မဟုတ် ပြင်ပကွန်ရက်များ

မှ ဝန်ဆောင်မှုများကို အသုံးပြုသည်။ ရွေးချယ်ရေး လုပ်ငန်းစဉ်အတွင်း NC သည် အောက်ပါတို့ကို ဆောင်ရွက်ရပါသည်။

- ဒါရိုက်တာအဖွဲ့နှင့် ဒါရိုက်တာအဖွဲ့ကော်မတီများ၏ လက်ရှိဖွဲ့စည်းပုံ၊ ဗဟုသုတ၊ ကျွမ်းကျင်မှုနှင့် စွမ်းရည်တို့ကို ပြန်လည်သုံးသပ်ခြင်း၊
- ကုမ္ပဏီ၏ လိုအပ်ချက်များကို ဖော်ထုတ်သတ်မှတ်ပြီး အင်တာဗျူး၊ မစတင်မီ ခန့်အပ်ရန် အမည်စာရင်းတင်သွင်းသူများ၏ ကိုယ်ရေးရာဇဝင် များကို ပြန်လည်သုံးသပ်ခြင်း၊
- NC ဥက္ကဋ္ဌ၊ အမှုဆောင်ဥက္ကဋ္ဌနှင့် အခြား NC အဖွဲ့ဝင်များသည် ကိုယ်စားလှယ်လောင်းများ ကို တွေ့ဆုံမေးမြန်းပြီးနောက် ဒါရိုက်တာ အဖွဲ့၏မတူကွဲပြားခြင်းဆိုင်ရာ ကတိကဝတ် ကို ထိန်းသိမ်းရန် အောက်ပါတို့ကိုအလေးပေး စဉ်းစားပါသည် -
  - (က) ကိုယ်စားလှယ်လောင်း၏ သီးခြားလွတ်လပ်ခွင့်အပေါ် စဉ်းစားခြင်း၊
  - (ခ) မတူကွဲပြားခြားနားသော ဒါရိုက်တာအဖွဲ့ကို ဆက်လက်ထိန်းသိမ်းထားရန် ရည်ရွယ်၍ ကိုယ်စားလှယ်လောင်း၏ ကျားမ၊ အသက်၊ ယဉ်ကျေးမှုနောက်ခံ၊ ကျွမ်းကျင်မှုများ၊ လုပ်ငန်းပိုင်းဆိုင်ရာ နှင့် စီးပွားရေး အတွေ့အကြုံများကို ထည့်သွင်းစဉ်းစားခြင်း၊
  - (ဂ) ကိုယ်စားလှယ်လောင်း၏ လုပ်ငန်းကဏ္ဍအတွင်း ကျင့်ဝတ်သိက္ခာနှင့်ဂုဏ် သတင်းများကို ထည့်သွင်းစဉ်းစားခြင်း။

ဒါရိုက်တာများ၏ အချိန်ပေးနိုင်မှု

အချို့သော ဒါရိုက်တာများသည် အခြားကုမ္ပဏီအများအပြား၏ ဒါရိုက်တာရာထူးများတွင် တာဝန်ထမ်းဆောင်လျက် ရှိသော်လည်း အဆိုပါဒါရိုက်တာများသည် ကုမ္ပဏီ၏ အကျိုးစီးပွားအတွက် လမ်းညွှန်မှုပေးသူများအဖြစ် တာဝန် ဝတ္တရားများကို အပြည့်အဝ ထမ်းဆောင်နိုင်ကြောင်းနှင့် စိတ်အားထက်သန်မှုရှိကြောင်း ပြသနိုင်ခြင်းရှိ၊ မရှိကို ဒါရိုက်တာအဖွဲ့နှင့် NC တို့ က သေချာစွာ ဆန်းစစ်ပါသည်။ NC သည် ဒါရိုက်တာတစ်ဦးက အများပိုင်စာရင်းသွင်းထားသော ကုမ္ပဏီ ငါးခုတွင်သာ ဒါရိုက်တာအဖွဲ့တွင်အဖြစ် ထမ်းဆောင်ခွင့်ရှိကြောင်း စည်းကမ်းချက် ချမှတ်ထားသည်။ ဒါရိုက်တာ တစ်ဦးစီသည် သူ၏တာဝန်ကို ထမ်းဆောင်ရန် လုံလောက်သောအချိန် ပေးနိုင်ခြင်း ရှိ၊မရှိအား အစည်းအဝေးများအတွင်း ၎င်းတို့၏ ပါဝင်မှုရှိမရှိ တို့ကိုကြည့်၍ ထည့်သွင်း စဉ်းစားပါသည်။ ၂၀၂၆ ဘဏ္ဍာရေးနှစ် အတွင်း ကျင်းပသော အစည်းအဝေးများသို့ ဒါရိုက်တာများအားလုံး ပုံမှန်တက်ရောက်ခြင်း အပေါ်အခြေခံ၍ အခြားစာရင်းသွင်းထားသော ကုမ္ပဏီများတွင် တာဝန်ထမ်းဆောင်လျက်ရှိသော ဒါရိုက်တာများအပါအဝင် ဒါရိုက်တာအားလုံးသည် ကုမ္ပဏီ၏ အရေးကိစ္စများကို လုံလောက်သောအချိန် ပေးအပ်၍ ကုမ္ပဏီအပေါ် အာရုံစိုက်မှုရှိကြောင်း NC က ယုံကြည်ပါသည်။

ဒါရိုက်တာများနှင့် အဓိက စီမံခန့်ခွဲမှုအဖွဲ့ဝင် များ အတွက် ဆက်ခံသူ ရွေးချယ်ရေးအစီအစဉ်

မြန်မာနိုင်ငံတွင် YSA ၏ စာရင်းသွင်းခံရသည့် ပထမဆုံးသော ကုမ္ပဏီအနေဖြင့် အနာဂတ်ကြိုတင်ပြင်ဆင်မှုအတွက် ဆက်ခံသူရွေးချယ်ရေး အစီအစဉ် ရေးဆွဲခြင်း၏ အရေးပါမှုကို ကုမ္ပဏီကနားလည်အသိ အမှတ်ပြုပါသည်။ ကုမ္ပဏီ အနေဖြင့် ဆက်ခံသူရွေးချယ်ရေး အစီအစဉ်သည် အရည်အချင်းရှိသော ဝန်ထမ်းများကို ထိန်းသိမ်းရန် နည်းလမ်းတစ်ခုဖြစ်သည်ဟု ကုမ္ပဏီက အခိုင်အမာယုံကြည်ပြီး စီမံခန့်ခွဲရေး အဖွဲ့ဝင် များက အရည်အချင်းရှိသော အရည်အချင်းရှိသော ဝန်ထမ်းများအား ဖော်ထုတ်ရန်နှင့် ပြုစုပျိုးထောင်ရန် ပြန်လည် စစ်ဆေးမှုများကို ပုံမှန်ပြုလုပ်ကြပါသည်။

ဆက်ခံ သူ ရွေး ချယ် ရေး အ တွက် စီမံ ကိန်း ရေး ဆွဲခြင်းကို တာဝန်ထမ်း နည်းလမ်းဖြင့်လုပ်ဆောင်ရန် မဖြစ်နိုင်ကြောင်း သိရှိပါသည်။ထို့ကြောင့် ကုမ္ပဏီ၏စီးပွားရေး ဦးတည်ချက်များအပေါ် အခြေခံ၍ ၎င်း၏ဆက်ခံသူ ရွေးချယ်ရေးအစီအစဉ်ကို ကုမ္ပဏီမှတည်ဆောက် ထားပါသည်။ ထို့အတူ ကုမ္ပဏီအုပ်စု၏ ဆက်ခံသူရွေးချယ်ရေး အစီအစဉ်သည် ကုမ္ပဏီ၏ ဒါရိုက်တာအဖွဲ့နှင့် စီမံခန့်ခွဲမှု ရာထူးများအတွက်သာမက အဖွဲ့အစည်း၏ အဆင့်တိုင်းတွင်ရှိသည့် ဝန်ထမ်းများအားလုံးအတွက်ပါ ထည့်သွင်း စဉ်းစားထားပါသည်။ ကုမ္ပဏီအနေဖြင့် ကုမ္ပဏီ၏ အဓိကရာထူးများမှာ “မှန်ကန်သော ကစားသမား” ကို ရှာဖွေခြင်းကဲ့သို့ပင် တူညီသော အရေးပါမှုရှိသည်ဟု မှတ်ယူပါသည်။

ပုံကို စာမျက်နှာ (၇၀) တွင် ကြည့်ရှုနိုင်ပါသည်။

အထက်ပါပုံတွင် ဒါရိုက်တာ အဖွဲ့ သက်တမ်း တိုးခြင်းနှင့် ဆက်ခံသူရွေးချယ်ရေး အစီအစဉ်ရေးဆွဲခြင်းအတွက် လိုအပ်သော အကြောင်းရင်းများကို ခြုံငုံသုံးသပ်ထားပါသည်။ စီးပွားရေးဝန်းကျင်နှင့် စီးပွားရေးမဟာဗျူဟာများ ပြောင်းလဲလာ သည့်နှင့် အမျှ ကုမ္ပဏီနှင့် ဒါရိုက်တာအဖွဲ့ကို အထောက်အကူ ပြုနိုင်ရန် အရည်အချင်း ပြည့်ဝသော ဒါရိုက်တာများကို လိုအပ်လာပါသည်။ ကုမ္ပဏီ၏ အဓိကစဉ်းစားရမည့် အချက်များမှာ -

- (က) မဟာဗျူဟာမြောက် စီးပွားရေးစီမံချက်များ အပေါ်အခြေခံ၍ လိုအပ်သောအရည်အချင်းများကို သတ်မှတ်ခြင်း၊
- (ခ) အရေးပါသော ရာထူးများ၏ လိုအပ်သော စွမ်းရည်များကို အတည်ပြုဆုံးဖြတ်ခြင်း၊
- (ဂ) အရေးပါသော ရာထူးများနှင့် ရွေးချယ်ထားသော ဝန်ထမ်းများလိုက်ဖက်မှုအတွက် လိုအပ်ချက်များကို ကိုက်ညီဆောင်ရွက်ပေးခြင်း၊
- (ဃ) ရွေးချယ်ထားသော ဝန်ထမ်းများ ဖွံ့ဖြိုးတိုးတက်လာရန် အဆင့်မြင့်ဖွံ့ဖြိုးရေး အစီအစဉ်ကို ရေးဆွဲခြင်းနှင့်
- (င) စွမ်းဆောင်ရည်ကို စစ်ဆေးအကဲဖြတ်၍ စောင့်ကြည့်လေ့လာခြင်း။

ဒါရိုက်တာအဖွဲ့ ဆက်ခံသူရွေးချယ်ရေး အစီအစဉ်နှင့် ပတ်သက်၍ အချိန်နှင့်အမျှ ဒါရိုက်တာအဖွဲ့အား အသစ်ပြန်လည် ဖွဲ့စည်းခြင်းကို တက်ကြွစွာ ဆောင်ရွက်လျက်ရှိပြီး နှစ်ရည်ကြားစွာ တာဝန်ထမ်းဆောင်လျက်ရှိသော ဒါရိုက်တာအဖွဲ့အား များ၏ အတွေ့အကြုံများကို ရယူပြီး အသစ်ခန့်အပ်လိုက်သော ဒါရိုက်တာများ၏ ပြင်ပမှ ရှုထောင့်အမြင်သစ်များကိုပေါင်း စပ်ခြင်းဖြင့် ဒါရိုက်တာအဖွဲ့၏ ပြန်လည်သုံးသပ်မှု စွမ်းရည်ကို မြှင့်တက်စေပါသည်။ ကုမ္ပဏီ၏ အမှုဆောင်အရာရှိချုပ် ရွေးချယ်ရေး အစီအစဉ်နှင့်ပတ်သက်၍ FMI သည် ဗဟိုချုပ်ကိုင်မှုမရှိသော (decentralised) ခေါင်းဆောင်မှုဖွဲ့စည်းပုံကို ကျင့်သုံးပြီး တစ်ဦးတည်းအပေါ်တွင် တာဝန်ပေးအပ်သော ရှေးရိုးစွဲ Group CEO ပုံစံ (အမှုဆောင်အရာရှိချုပ်တစ်ဦးတည်းမှ လုပ်ငန်းအားလုံးအား စီမံခန့်ခွဲသောစနစ်) ကို ကျင့်သုံးခြင်းမရှိပါ။ ဒါရိုက်တာအဖွဲ့သည် စီးပွားရေးမဏ္ဍိုင်တစ်ခုချင်းစီ၏ အမှုဆောင်အရာရှိချုပ်များကို ခြုံငုံ၍ကြီးကြပ်ကွပ်ကဲပြီး ကုမ္ပဏီ၏ အမှုဆောင်အရာရှိချုပ်နှင့် ပူးပေါင်းကာ ရင်းနှီးမြှုပ်နှံမှုအသစ်များနှင့် မဟာဗျူဟာမြောက် လှုပ်ရှားမှုများကို သုံးသပ်လမ်းညွှန်ချက်ပေးပါသည်။ ထို့ပြင် ဝန်ထမ်းများ၏ ရည်မှန်းချက်များကို ပြန်လည်ချိန်ညှိရန် သုံးလတစ်ကြိမ် ဆန်းစစ်မှုများပြုလုပ်ပြီး ထိုဆန်းစစ်ချက်များမှာ ကုမ္ပဏီအတွက်များစွာ အသုံးဝင်သည့် အပြင်ဝန်ထမ်းများ၏ လုပ်ငန်းခွင်ပုံစံများ၊ ရည်မှန်းချက်များ၊ အလားအလာများကို ဖွံ့ဖြိုးတိုးတက်စေမည် ဖြစ်ပါသည်။

ရွေးချယ်ရေးအစီအစဉ်မှာ ဒါရိုက်တာအဖွဲ့၏ အရေးကြီးသော စီမံအုပ်ချုပ်မှု တစ်စိတ်တစ်ဒေသဖြစ်ပါသည်။ ဒါရိုက်တာအဖွဲ့နှင့်အတူ NC သည် အရည်အသွေး မြင့်မားသော ကိုယ်စားလှယ်လောင်းများကို စာရင်းပြုစုထားပြီး မမျှော်လင့်သော အခြေအနေတစ်ခု သို့မဟုတ် ကြိုတင်စီစဉ်ထားသောပြောင်းလဲမှုတစ်ခုအတွက် ရာထူးတာဝန်လက်ခံရယူနိုင်စေရန် စီမံထားပါသည်။ ကုမ္ပဏီအုပ်စု၏ မဟာဗျူဟာရည်မှန်းချက်များ အောင်မြင်စေရန်အတွက် ရေရှည်တည်တံ့ခိုင်မြဲရန်နှင့် ကောင်းမွန်သော ခေါင်းဆောင်မှု ရှိရန်လိုအပ်ပြီး လုပ်ငန်းတာဝန် ဆက်ခံရေး အစီအစဉ်ရှိရန်မှာ အထူးအရေးကြီးကြောင်း ကုမ္ပဏီအုပ်စုမှ လက်ခံယုံကြည်ပါသည်။ ကုမ္ပဏီအုပ်စုသည် မြန်မာနိုင်ငံတွင် လုပ်ငန်းများလုပ်ကိုင်လျက်ရှိ သည့်မှာဆယ်စုနှစ် ၃ ခု ကျော်ခဲ့ပြီဖြစ်ပြီး ပထမ မျိုးဆက်ခေါင်းဆောင်မှုမှ လက်ရှိ ၃ တိယမျိုး ဆက်ခေါင်းဆောင်မှုထံသို့ ၁၀ နှစ်အတွင်း တဖြည်းဖြည်းချင်းအောင်မြင်စွာ ကူးပြောင်းနိုင်ခဲ့ပါသည်။ ထို့ကြောင့် လုပ်ငန်းစွမ်းဆောင်ရည်အင်အားပြည့်ဝစေရန်နှင့် ခေါင်းဆောင်မှုစဉ် ဆက်မပြတ်ရေး အစီအစဉ်အရ စွမ်းဆောင်ရည် ရှိသူများကို လုပ်ငန်းခွင်၌သမာဓာတ် လုပ်ငန်းခွင် ပြင်ပ၌ပါ အစဉ်ဖော် ထုတ်ရာဗွေလျက် ရှိပါသည်။ ကုမ္ပဏီအုပ်စုတွင်လည်း ဒါရိုက်တာအဖွဲ့ဝင်များ၊ အကြီးတန်းအရာရှိများနှင့် မန်နေဂျာများသည် ၎င်းတို့နေရာများ၌ ဆက်ခံမည့်သူများကို သတ်မှတ်ရွေးချယ် လေ့ကျင့်ပေးရန် “Work yourself out of a job” အစီအစဉ်ဖြင့် လက်ရှိ ခေါင်းဆောင်များက ပို၍ကြီးမားသော စီးပွားရေး ရည်မှန်းချက်များ

ကို ရှာဖွေနိုင်ပြီး လူငယ်ခေါင်းဆောင်အသစ်များ အဆင့်မြင့်စီမံခန့်ခွဲမှု ရာထူးများတွင် လုပ်ကိုင်နိုင်ရန် နေရာ ပေးလျက်ရှိပါ သည်။ ကုမ္ပဏီအုပ်စု၏ လက်ရှိအောင်မြင်မှုမှာ ခေါင်းဆောင်များ၏ အရည်အချင်း နက်ရှိုင်းမှုနှင့်ကျယ်ပြန့်မှုတို့ကြောင့် ဖြစ်ကြောင်း ယုံကြည်ပါသည်။

ကုမ္ပဏီလုပ်ငန်းစုကို လာမည့်ကာလတွင် ပိုမိုတိုးတက်ကောင်းမွန်လာစေရန်ဟူသည့် ရည်ရွယ်ချက်ဖြင့် ၂၀၂၂ မတ်လ ဘဏ္ဍာရေးနှစ်အတွင်း ကုမ္ပဏီအုပ်စုအတွင်းရှိ အကြီးတန်းရာထူးနေရာများတွင် လုပ်ကိုင်နေသော ခေါင်းဆောင်ပေါင်း အယောက် ၄၀ ပါဝင်သည့် Yoma Emerging Leaders League (“YELL”) အဖွဲ့ကို ဖွဲ့စည်းခဲ့ပါသည်။ ထိုကာလအတွင်း အဖွဲ့ဝင်များသည် ဥက္ကဋ္ဌ၊ CEO အတွေ့အကြုံရှိ လုပ်ငန်းအရာရှိများ နှင့် ပြင်ပရှိ အထူးဖိတ်ကြားထားသော ဧည့်သည်များနှင့် လစဉ်တွေ့ဆုံကာ ကုမ္ပဏီအုပ်စုအတွင်း လုပ်ငန်းခွဲများအကြား ပူးပေါင်းဆောင်ရွက်နိုင်သည့် အခွင့်အလမ်းများ နှင့် ကုမ္ပဏီအုပ်စု၏ စွမ်းဆောင်ရည် မြှင့်တင်နိုင်ရေးတို့အတွက် အကြံဉာဏ်အသစ်များ ထုတ်ဖော်ခြင်းတို့ကို လုပ်ဆောင်ပါသည်။

**၁.၅။ ဒါရိုက်တာအဖွဲ့၏ စွမ်းဆောင်ရည်**

**ဒါရိုက်တာအဖွဲ့အား အကဲဖြတ်စစ်ဆေးခြင်း၊ လုပ်ငန်းစဉ်နှင့် စစ်ဆေးသည့် စံနှုန်းများ**

ကုမ္ပဏီ၏လိုအပ်ချက်များနှင့် သင့်လျော်ညီညွတ်မှု ရှိစေရန်အတွက် ဒါရိုက်တာအဖွဲ့၏ အကဲဖြတ်မှု ရည်မှန်းချက်များကို ပြန်လည်သုံးသပ်ခြင်း၊ ထိုရည်မှန်းချက်များကို ဆီလျော်အောင် ပြန်လည်မွမ်းမံပြင်ဆင်ခြင်းများလုပ်ဆောင်ရန် NC တွင် အခွင့်အရေးရှိပါသည်။

ဒါရိုက်တာအဖွဲ့ ပြန်လည်သုံးသပ်ခြင်းတွင် ပါဝင်သော အကဲဖြတ်မှုစံနှုန်းများမှာ အောက်ပါအတိုင်း ဖြစ်ပါ သည်။

- ဒါရိုက်တာအဖွဲ့တွင် မတူကွဲပြားမှုများ ပါဝင်ဖွဲ့စည်းမှု (အရည်အသွေးမျိုးစုံ၊ အတွေ့အကြုံမျိုးစုံ၊ ဘဏ္ဍာရေးလုပ်ငန်းအတွေ့အကြုံမျိုးစုံ၊ ဆုံးရှုံးနိုင်ချေနှင့် အခကြေးငွေဆိုင်ရာ စီမံ ခန့်ခွဲမှု၊ ပညာအရည်အချင်း၊ ဒါရိုက်တာများ ရှာဖွေခြင်းနှင့် ခန့်အပ်ခြင်း လုပ်ငန်းစဉ်များ တွင် မတူကွဲပြားမှုနှင့် ပွင့်လင်းမြင်သာမှုရှိခြင်း တို့ ပါဝင်သည်။)
- ဒါရိုက်တာအဖွဲ့၏ လုပ်ငန်းအပေါ်တွင် စိတ်အားထက်သန်စွာအချိန်ပေးမှု (အခြားတွင် ဒါရိုက်တာရာထူးများစွာ ရယူထားသည့် ဒါရိုက်တာများသည် ၎င်းတို့၏တာဝန်များကို ထမ်းဆောင်ရန် လုံလောက်သောအချိန်များ ပေးထားခြင်း ရှိ၊ မရှိကို စိစစ်ရန်လိုအပ်သည်။)
- ဒါရိုက်တာအဖွဲ့ အစည်းအဝေးများ၏ ဖွဲ့စည်းပုံ (အစည်းအဝေးများကို သုံးလတစ်ကြိမ် ကျင်းပပါသည်။ စီးပွားရေးအရ လိုအပ်ချက်များနှင့် ကိုက်ညီမှုရှိစေရန် လုံလောက်သော အကြိမ်အရေအတွက်၊ ပို့ဆောင်ထောက်ပံ့ရေး ကိစ္စရပ်များ၊ အ စည်းအဝေးအစီအစဉ်၊ ဒါရိုက်တာများ

အတွက် စာရွက်စာတမ်းများ၊ ဆွေးနွေးချက် တစ်ခုစီတိုင်းအတွက် လုံလောက်သော အချိန်ပေးမှု၊ လုံလောက်သော အကြံဉာဏ် များပေးအပ်နိုင်မှု၊ ဆွေးနွေးမှု များ၊ ငြင်းခုံ မှုများကို ကြောက်ရွံ့စရာမရှိဘဲ လွတ် လပ် စွာ ဆောင်ရွက်နိုင်သည့် အစည်းအဝေး ပတ် ဝန်းကျင်အခြေအနေ၊ သဘောမတူသော အမြင်များကိုလည်း ကြိုဆိုရန်၊ အစည်းအဝေး မှတ်တမ်း များကို စနစ်တကျ မှတ်တမ်းတင်ထားပြီး အတည်ပြုပေးရန်။)

- ဒါရိုက်တာအဖွဲ့၏ စီမံအုပ်ချုပ်မှု (သင့်လျော်သော ညှိနှိုင်းပြင်ဆင်မှုများ၊ ကုမ္ပဏီ၏ စာရင်းအင်းနှင့် ဘဏ္ဍာရေးအစီရင်ခံစာနှင့် ဘဏ္ဍာရေးစနစ်များ မှန်ကန်ညီညွတ်မှုရှိစေရန်၊ အချိန်မီထုတ်ပြန်နိုင်မှု ဆုံးရှုံးနိုင်ချေရှိစွာရပ်များ၊ ဆုံးရှုံးနိုင်ချေဆန်းစစ်ချက်အပါအဝင် အုပ်ချုပ်မှုနှင့် ဥပဒေလိုက်နာမှု ဆိုင်ရာကိစ္စရပ်များအား ဆန်းစစ်သုံးသပ်နိုင်ရန် ဒါရိုက်တာအဖွဲ့မှအချိန်လုံလောက်စွာ ပေးပါသည်။)
  - အကျိုးစီးပွားသက်ဆိုင်သူများ၏ တန်ဖိုး (ဒါရိုက်တာအဖွဲ့၏ ဆုံးဖြတ်ချက်များသည် အကျိုးစီးပွား ဆက်သွယ်သူများ၏ တန်ဖိုး ဖန်တီးနိုင်မှုနှင့် အမျိုးမျိုးသောအကျိုးစီးပွား ဆက်သွယ်သူများကို ဆက် သွယ်ထိတွေ့မှု နည်းလမ်းတို့ကို ဆန်းစစ်ရန်အတွက် လုံလောက်ပါသည်။ ဒါရိုက်တာအဖွဲ့သည် သတင်း အပြည့်အစုံရရှိမှု၊ စိတ်ကောင်းစေတနာရှိ မှု၊ တာဝန်ကျပြန်မှု၊ ဂရုတစိုက် ရှိမှုတို့ဖြင့် ဆောင်ရွက်သောကြောင့် ရှယ်ယာရှင်များနှင့် အကျိုး စီးပွားသက်ဆိုင်သူများသည် မျှတသော ဆက်ဆံမှုကို ရရှိကြပါသည်။)
  - စီမံခန့်ခွဲမှုအဖွဲ့နှင့် ဒါရိုက်တာအဖွဲ့တို့၏ ဆက်ဆံရေး (စီမံခန့်ခွဲမှုအဖွဲ့ကို ဒါရိုက်တာအဖွဲ့က စောင့်ကြည့်လေ့လာပြီး အကဲဖြတ်ပါသည်။ စီမံခန့်ခွဲမှု အဖွဲ့၏ အခကြေးငွေခံစားခွင့်ကို ပြန်လည်သုံးသပ်ပါသည်။ ဒါရိုက်တာအဖွဲ့ နှင့် စီမံခန့်ခွဲမှုအဖွဲ့တို့သည် သတင်းအချက်အလက်များ အပြန်အလှန်ဖလှယ်ရန်နှင့် တက်ကြွစွာ ဆက်သွယ်နိုင် သည့် အခွင့်အရေး ရှိပါသည်။)
  - ဒါရိုက်တာအဖွဲ့ လေ့ကျင့်သင်တန်းပေးမှု (သီးခြားလွတ်လပ်သော ဒါရိုက်တာနှင့် အမှုဆောင်မဟုတ်သော ဒါရိုက်တာများအတွက် လုံလောက်သော လုပ်ငန်းခွင်သင်တန်း နှင့် စွမ်းဆောင်ရည် မြှင့်တင်မှု သင်တန်းများကို ပြုလုပ်ပေးပြီး ဒါရိုက်တာအဖွဲ့သည် ကော်ပိုရိတ်ယဉ်ကျေးမှုနှင့် တန်ဖိုးများကိုချမှတ် ပေးသည်။)
  - ဒါရိုက်တာအဖွဲ့အား အကဲဖြတ်သုံးသပ်ချက် (ဒါရိုက်တာအဖွဲ့နှင့် ဒါရိုက်တာအဖွဲ့ ကော်မတီများ၏ ထိရောက်မှုကို ဆန်းစစ်ရန် အတွက် စံနှုန်းများနှင့် လုပ်ငန်းစဉ်များကို ဖြည့်ဆည်း နိုင်သည့် စွမ်းအားတို့ကို ဆန်းစစ်နိုင်ရန် အကြံပြုပါသည်။)
- NC ဥက္ကဋ္ဌသည် နှစ်စဉ် ဒါရိုက်တာအဖွဲ့တစ်ခု လုံး၏ စွမ်းဆောင်ရည်နှင့် ဒါရိုက်တာအဖွဲ့က ၎င်းတို့၏ တာဝန်များကို ထိရောက်စွာနှင့် သင့်တော်စွာ ထမ်းဆောင်နိုင်ရန် စီမံခန့်ခွဲမှုအဖွဲ့နှင့် ဒါရိုက်တာအဖွဲ့တို့ကြား သတင်းအချက်အလက် စီးဆင်း မှုနှင့်ပြန်ဝေမှုတို့၏ အရည်အသွေး၊ ပမာဏနှင့် အချိန်မှန်ဖြစ်

မှုတို့ကို ဆန်းစစ်တင်ပြပါသည်။ NC သည် ၎င်း၏ တာဝန်များကို ထမ်းဆောင်ရန်အတွက် လိုအပ်သော သတင်းအချက်အလက်များကို တောင်းဆိုပိုင်ခွင့်ရှိပါသည်။ ထိုအချက်ထဲတွင် ဥပမာ အားဖြင့် ဒါရိုက်တာများ၏ နောက်ခံ သမိုင်းကြောင်း၊ ဒါရိုက်တာများက ၎င်းတို့ အမှီအခိုကင်းကြောင်း ကြေညာသည့်အခါတွင် ဖြည့်သွင်း ထားသည့် အချက်များလည်း ပါဝင်ပါသည်။

**အခန်း ၂။ လုပ်အားခနှင့် အကျိုးခံစားခွင့် ကိစ္စရပ်များ**

**လုပ်အားခနှင့် အကျိုးခံစားခွင့် သတ်မှတ်ရေး ကော်မတီ ဖွဲ့စည်းပုံနှင့် တာဝန်**

**ဦးတင်ထွန်းဦး**  
(ဥက္ကဋ္ဌ)

**ဦးသန်းအောင်**  
(အဖွဲ့ဝင်)

**ဦးကြည်အေး**  
(အဖွဲ့ဝင်)

လုပ်အားခနှင့် အကျိုးခံစားခွင့် ငွေသတ်မှတ်ရေး ကော်မတီကို ဒါရိုက်တာအဖွဲ့ရှိ အဖွဲ့ဝင်ဒါရိုက်တာများဖြင့် ဖွဲ့စည်းထားခြင်းဖြစ်ပြီး အမှုဆောင် မဟုတ်သော ဒါရိုက်တာများသာ ပါဝင်ပါသည်။ RC ကော်မတီသည် ကုမ္ပဏီ၏ လုပ်အားခနှင့် ချီးမြှင့် ငွေသတ်မှတ်ခြင်း မူဝါဒလုပ်ငန်းစဉ်များကို စဉ်းစား ဆုံးဖြတ်ပြီး ဒါရိုက်တာအဖွဲ့ကို အကြံပေးမှုများ ပြုလုပ်ပေးရပါသည်။ RC ကော်မတီသည် ကုမ္ပဏီ၏ မဟာဗျူဟာရည်မှန်းချက်များကို အထောက်အကူ ဖြစ်စေရန် အခကြေးငွေဆိုင်ရာ အစီအစဉ်များ ဖြင့် လုပ်ဆောင်ပေးခြင်းတို့အပြင် ဒါရိုက်တာများ နှင့် အုပ်ချုပ်မှုဆိုင်ရာ အဓိက တာဝန်ရှိ ပုဂ္ဂိုလ်များ တာဝန်မှရပ်ဆိုင်း သည့်အခါတွင် ဝန်ဆောင်မှု သဘောတူညီချက် စာချုပ်ချုပ်ဆိုရာ၌ ထိုစာချုပ်ထဲ တွင် မျှတပြီး ကြောင်း ဆီလျော်သော အချက်များ ပါဝင်စေရန် ဆောင်ရွက်ပေးရပါသည်။

RC ၏ တာဝန်များ အသေးစိတ်ကို CG လက်စွဲတွင် ဖတ်ရှုနိုင် ပါသည်။

**လုပ်အားခနှင့် အကျိုးခံစားခွင့်ဆိုင်ရာ မူဝါဒ**

**၁။ လုပ်အားခနှင့် ချီးမြှင့်ငွေသတ်မှတ်ခြင်းဆိုင်ရာ လုပ်ထုံးလုပ်နည်းများ**

လုပ်အားခနှင့် ချီးမြှင့်ငွေသတ်မှတ်ရေးကော်မတီ (RC) သည် ဒါရိုက်တာများအတွက် အကျိုးခံစားခွင့် များ သတ်မှတ်ရာတွင် ပွင့်လင်းမြင်သာမှုရှိကာ စနစ်တကျရှိသည့် လုပ်ထုံးလုပ်နည်းများကို ဖော်ဆောင်ပေးရ ပါသည်။ RC သည်တွင် ထမ်းဆောင် ရသည့် တာဝန်များနှင့် ကုမ္ပဏီအတွက် ကူညီပံ့ပိုးနိုင်မှုအပေါ်မူတည်၍ သင့်လျော်သော ခံစားခွင့်လစာများကို သတ်မှတ်ပြဋ္ဌာန်းပေးပါသည်။ လုပ်ငန်း အခြေအနေနှင့် အခြားကုမ္ပဏီများ၏ နှိုင်းယှဉ်နိုင်သော စံနှုန်းများ၊ ကုမ္ပဏီတွင်း လုပ်ငန်းစွမ်းဆောင်ရည်နှင့်တစ်ဦးချင်းစီ၏ စွမ်းဆောင်ရည်စသည့် အချက်များကို ထည့်သွင်းစဉ်းစားပြီး သတ်မှတ်ခြင်း ဖြစ်ပါသည်။ RC ၏ အသေးစိတ်တာဝန်များကို ဖတ်ရှုပါ။ ညှိနှိုင်းဆွေးနွေး ပြီးနောက်တွင် RC သည် ၎င်း၏ အကြံပြု ချက်များကို ဘုတ်အဖွဲ့မှ ထောက်ခံချက် ပေးရန် တင်ပြရပါသည်။

RC အနေဖြင့် ဒါရိုက်တာများနှင့် အမှုဆောင် မဟုတ်သောဒါရိုက်တာများထံ ပေးအပ်ထားသော တာဝန်ဝတ္တရား၊ လုပ်ပိုင်ခွင့်နှင့် ကိုက်ညီမျှတသော၊ ကုမ္ပဏီအတွက် လုပ်ဆောင်ပေးနိုင်မှုနှင့် အချိုးကျထိုက်တန်သော အကျိုးခံစားခွင့်များကို ပေးအပ်နိုင်ရန်ကျွမ်းကျင်သူများထံမှ အကြံဉာဏ်ယူ လုပ်ဆောင်ပါသည်။ ဒါရိုက်တာများနှင့် အမှုဆောင် အရာရှိများအနေဖြင့် ရေရှည်တွင် ကုမ္ပဏီ၏ ကိစ္စရပ်များအပေါ် စိတ်ဝင်စားမှု အပြည့်ဖြင့် စိတ်ခွန်အားတက်ကြွစွာ စီမံခန့်ခွဲ လုပ်ဆောင်နိုင်စေရန် ၎င်းတို့အတွက် လုပ်အားခနှင့် အကျိုးခံစားခွင့်များ သတ်မှတ်ရာတွင် ဈေးကွက်တွင်း နှုန်းထားများနှင့် အညီ သတ်မှတ်လုပ် ဆောင်ပါသည်။ မည်သည့် ဒါရိုက်တာမှ မိမိ ကိုယ်တိုင်၏ လုပ်အားခနှင့် အကျိုးခံစားခွင့်များ အတွက် သတ်မှတ်ဆုံးဖြတ်ပိုင်ခွင့် မရှိပါ။

အမှုဆောင်ဒါရိုက်တာ သို့မဟုတ် အမှုဆောင် အရာရှိတစ်ဦးသည် ဘဏ္ဍာရေးရလဒ်များ မှားယွင်းစွာ ဖော်ပြခြင်း (သို့) သာမန်စီးပွားရေး အခြေအနေကြောင့် နစ်နာခြင်းမှလွှဲ၍ အခြားလုပ်ဆောင်မှု လွှဲမှားခြင်း (သို့) လိမ်လည်လှည့်ဖြားမှုအခြေအနေများတွင်ပါဝင်နေမှုကြောင့် ကုမ္ပဏီမှ ငွေကြေးဆုံးရှုံးခြင်းတို့ ဖြစ်ပေါ်ပါက နှစ်စဉ်ပေးအပ်သည့် အပိုဆုကြေးများကို RC မှ မပေးရန် ဆုံးဖြတ်ခွင့်ရှိသည်။ အမှုဆောင်ဒါရိုက်တာများနှင့် အမှုဆောင် အရာရှိများသည် တာဝန်ထမ်းဆောင်နေစဉ်ကာလတွင်သာ လုပ်အားခရရှိမှာဖြစ်ပြီး အလုပ်တာဝန်မှရပ်စဲခြင်း နှင့် ပင်စင်ခံစားခွင့်တို့ကို ရရှိမည်မဟုတ်ပါ။

**၂။ လုပ်အားခနှင့် အကျိုးခံစားခွင့် အမျိုးမျိုး သတ်မှတ်ခြင်း**

ဒါရိုက်တာများ၊ ဘုတ်အဖွဲ့ဝင်များနှင့် အမှုဆောင် အရာရှိများ၏ အခကြေးငွေ၊ အခြေခံ/ပုံသေလစာ၊ ပြောင်းလဲနိုင်သော (သို့) စွမ်းဆောင်ရည်ဆိုင်ရာ ဝင်ငွေ၊ ထောက်ပံ့ကြေးများ၊ အပိုဆုကြေးများ၊ ပေးအပ်ထားသော စတော့ရှယ်ယာများ၊ ရှယ်ယာအခြေခံသည့် အပိုဆုကြေးများနှင့် အခြားအကျိုးခံစားခွင့်များ အပါအဝင် အခြား အကျိုးခံစားခွင့်များ ဆိုင်ရာမူဘောင်ကို ဘုတ်အဖွဲ့မှ ပြန်လည်သုံးသပ် အကြံပေးရန် RC မှတင်ပြရပါသည်။ အမှုဆောင် အရာရှိများအတွက် လစာပေးရာတွင် (အခြေခံလစာပုံစံနှင့် လိုအပ်ပါက Yoma Group ၏ လူ့စွမ်းအားအရင်းအမြစ် မူဝါဒမှ သတ်မှတ်ထားသော ပုံသေထောက်ပံ့ကြေးများ) နှင့် ပြောင်းလဲနိုင်သော အကျိုးခံစားခွင့်များအဖြစ် ရေတိုအပိုဆုကြေးများဖြစ်သည့် နှစ်ကုန်တွင် ပေးအပ်သော ဘောနပ်စ်ဆုကြေးများ (နှင့်/သို့) ရေရှည်အပိုဆုကြေး အစီအစဉ်ဖြစ်သည့် ရှယ်ယာခွဲပေးခြင်းများနှင့် အခြားသော အကျိုးခံစားခွင့်တို့ ပါဝင်ပါသည်။

**၃။ လုပ်အားခနှင့် အကျိုးခံစားခွင့်ကိစ္စရပ်များကို ထုတ်ပြန်ခြင်း**

ယခုဖော်ပြထားသည့် လုပ်အားခနှင့် အကျိုးခံစားခွင့် ဆိုင်ရာ မူဝါဒကို ကုမ္ပဏီ၏ ဝတ်ဆိုင်တွင် သာမက နှစ်ပတ်လည်/ဒါရိုက်တာများ၏ အစီရင်ခံစာတွင်လည်း ထုတ်ပြန်ထားပါသည်။ အမှုဆောင်အရာရှိ၏ မိသားစု ဝင်များဖြစ်သော ဝန်ထမ်းများသည် ၎င်းတို့ကိုယ်တိုင်မှာ အမှုဆောင်အရာရှိ မဟုတ်သော်လည်း အမှုဆောင်အရာရှိ၏ လစာ နှင့် ညီမျှသော (သို့) ပိုများသော လစာနှုန်းထား များကိုလည်း ထုတ်ပြန်ထားသည်။

ဇယားကိုစာမျက်နှာ (၇၂) တွင် ကြည့်ရှုနိုင်ပါသည်။

**အခန်း ၃။ တာဝန်ခံမှုနှင့် စာရင်းစစ်မှု**

**စာရင်းစစ် နှင့် ဆုံးရှုံးနိုင်ခြေရှိမှု အန္တရာယ်များ အတွက် စီမံခန့်ခွဲမှုကော်မတီ၏ ဖွဲ့စည်းပုံနှင့် တာဝန်**

**ပါမောက္ခဒေါက်တာအောင်ထွန်းသက်**  
(ဥက္ကဋ္ဌ)

**ဦးကြည်အေး**  
(အဖွဲ့ဝင်)

**ဦးသန်းအောင်**  
(အဖွဲ့ဝင်)

ARMC ကို ဒါရိုက်တာအဖွဲ့ရှိ အဖွဲ့ဝင်ဒါရိုက်တာများဖြင့် ဖွဲ့စည်းထားခြင်းဖြစ်ပြီး အမှုဆောင်မဟုတ်သော ဒါရိုက်တာများနှင့် လွတ်လပ်သော ဒါရိုက်တာဖြင့်သာ ဖွဲ့စည်းထားပါသည်။ ကော်မတီသည် ကုမ္ပဏီ၏ ဆုံးရှုံးနိုင်ခြေရှိမှုအန္တရာယ်၊ ဥပဒေလိုက်နာမှု၊ ထိန်းချုပ်မှု၊ အုပ်ချုပ်မှုမူဝါဒနှင့် နှင့် ပတ်သက်သောကိစ္စရပ်များတွင် လွတ်လပ်စွာ အကြံပေးသည့်အပြင် ဘဏ္ဍာရေးရှင်းတမ်းများနှင့်ပတ်သက်သည့် ကိစ္စရပ်များ အပါအဝင် အခြားလိုအပ်သည့် တာဝန်ဝတ္တရားများကိုပါ လုပ်ဆောင်၍ ဒါရိုက်တာ အဖွဲ့ကို အကူအညီပေးရပါသည်။ ARMC သည် နှစ်ဝက်တိုင်းနှင့် နှစ်ပတ်လည် ဘဏ္ဍာရေးထုတ် ပြန်ချက်များကို ဘုတ်အဖွဲ့သို့ မတင်ပြမီ ပြန်လည် စစ်ဆေးခြင်း၊ အထူးသဖြင့် စတော့အိတ်ချိန်းနှင့် စည်းမျဉ်းပြဋ္ဌာန်းချက်များအရ ပြောင်းလဲထားသည့် စာရင်းကိုင်စာရင်းနှင့် ဝါဒနှင့် အလေ့အထများ၊ ဆုံးရှုံးနိုင်ခြေရှိမှု အန္တရာယ်၊ ငွေစစ်စာရင်းနှင့် စာရင်းကိုင်စာရင်း စံညွှန်းများအပေါ် အာရုံစိုက်စစ်ဆေးသည်။

ARMC သည် စီမံအုပ်ချုပ်သူအဖွဲ့နှင့် အလုပ်တွဲလုပ်ခြင်း၊ ညွှန်ကြားချက်များပေးခြင်းဖြင့် မူဝါဒများကို ပြန်လည်သုံးသပ်ခြင်း၊ ရေးဆွဲခြင်းတို့ကို ပြုလုပ်ကြပါသည်။ ဒါရိုက်တာအဖွဲ့၏ မဟာဗျူဟာရည်မှန်းချက်များကို ရရှိနိုင်ရန်အတွက် စနစ်တကျ တည်ဆောက်ထားသော ဆောင်ရွက်ချက်များဖြင့် ဆုံးရှုံးနိုင်ခြေချိသော နေရာများအားဖြေရှင်းခြင်း၊ စီမံခန့်ခွဲခြင်းတို့ကို ပြုလုပ်ရပါသည်။ ARMC သည် ကုမ္ပဏီ၏ အနာဂတ်ဆုံးရှုံးနိုင်ခြေ မဟာဗျူဟာများ လက်ရှိဆုံးရှုံးနိုင်ခြေများနှင့် ထိစပ်မှုအခြေအနေများကို လေ့လာသုံးသပ်ပြီး ဒါရိုက်တာအဖွဲ့ကို အကြံပေးပါသည်။ ဖွဲ့စည်းပုံ အခြေခံစည်းမျဉ်းအရ ARMC သည် တည်ဆဲ ဥပဒေအရ သို့မဟုတ် သက်ဆိုင်ရာ ငွေချေးသက်သေခံလက်မှတ် စည်းမျဉ်းအရ လိုအပ်သော တာဝန်များကို တာဝန်ယူလေ့ရှိပြီး ဒါရိုက်တာအဖွဲ့က အချိန်အားလျော်စွာ ချမှတ်ထားသော ARMC က တာဝန်ယူရန် လိုအပ်သော ပြင်ဆင်မှုများကိုလည်းပြုလုပ်ရန် လိုအပ်ပါသည်။

ARMC ၏ တာဝန်များ အသေးစိတ်ကို CG လက်စွဲတွင် ဖော်ပြနိုင်ပါသည်။

**ဒါရိုက်တာအဖွဲ့နှင့် စီမံခန့်ခွဲရေးအဖွဲ့၏ တာဝန်ခံမှု**

ဒါရိုက်တာအဖွဲ့ နှင့် စီမံခန့်ခွဲရေးအဖွဲ့၏ တာဝန်ခံမှု ဒါရိုက်တာအဖွဲ့သည် အခြေခံအားဖြင့် ကုမ္ပဏီ၏ စီမံခန့်ခွဲမှု ကိစ္စများနှင့်ပတ်သက်၍ အစုရှယ်ယာရှင်များအား တာဝန်ခံရပါသည်။ ထို့ကြောင့် စီမံခန့်ခွဲရေးအဖွဲ့သည် တိကျမှန်ကန်သည့် သတင်းအချက်အလက်များနှင့် ပြောင်းလဲတိုးတက်မှုများအား အချိန်နှင့်တစ်ပြေးညီ ဒါရိုက်တာအဖွဲ့အား အသိပေးခြင်းမှာ အထူးအရေးကြီးသည်ကို သိရှိနားလည် ထားပါသည်။ ဒါရိုက်တာအဖွဲ့သည် ကုမ္ပဏီကိုယ်စား အသိပေးထားသည့် ဆုံးဖြတ်ချက်များအား ချမှတ်နိုင်ရန်မှန်ကန်သည့် သတင်းအချက်အလက်များ ရှိရပါမည်။ ဒါရိုက်တာအဖွဲ့သည် ပြန်လည်သုံးသပ်ခြင်းနှင့် အတည်ပြုခြင်း

တို့ကို ဆောင်ရွက်ပြီး ရှယ်ယာရှင်များအားတိကျရှင်းလင်းသော ကုမ္ပဏီ၏ ဘဏ္ဍာရေးဆိုင်ရာ အကျဉ်းချုပ်အစီရင်ခံစာများကို ပေးအပ်နိုင်ရန်အတွက် ကုမ္ပဏီ၏ နှစ်ပတ်လည် ဘဏ္ဍာရေးအစီရင်ခံစာများအား မထုတ်ပြန်မီ ကြိုတင်ဖတ်ရှုအတည်ပြုချက် ပေးရပါသည်။

ကုမ္ပဏီ၏ ဘဏ္ဍာရေးအခြေအနေနှင့် ဝင်ငွေအပေါ် သက်ရောက်မှုရှိနိုင်သည့် ဆုံးဖြတ်ချက်တိုင်းကို ဘုတ်အဖွဲ့မှ ပြန်လည်သုံးသပ်ပါသည်။ ထို့အပြင် အစုရှယ်ယာရှင်များအတွက် အမြတ်ဝေစု ခွဲဝေပေးခြင်းအတွက် အကြံပြုခြင်း၊ ဘဏ္ဍာရေး ရှင်းတမ်းများ ထုတ်ပြန်ချက်အတွက် အတည်ပြု ချက်ပေးခြင်း၊ ကုမ္ပဏီ၏ အဓိကပိုင်ဆိုင်မှုများကို ဝယ်ယူခြင်း (သို့) ရောင်းချခြင်းနှင့် ဒါရိုက်တာများခန့်အပ်ခြင်း ကိစ္စရပ်များအတွက် အကြံပြု အတည်ပြုရပါသည်။ လူ့အဖွဲ့အစည်းအပေါ် သက်ရောက်မှုရှိစေသည့် ဘဏ္ဍာရေးနှင့် သက်ဆိုင်သော ဆုံးဖြတ်ချက်များ၊ နည်းဗျူဟာများနှင့် စီမံကိန်းနှင့် ပတ်သက်သည့် စီမံခန့်ခွဲရေးဆိုင်ရာ ဆုံးဖြတ်ချက်များအတွက် ဘုတ်အဖွဲ့မှ အကြံပေး ပါသည်။

**ကုမ္ပဏီတွင်း စာရင်းစစ်မှု**

ဆုံးရှုံးနိုင်ခြေရှိမှုပေါ် အခြေပြုသော ကုမ္ပဏီတွင်း စာရင်းစစ်မှုသည် ကုမ္ပဏီအုပ်စု၏ ဆုံးရှုံးနိုင်ခြေရှိမှု စီမံခန့်ခွဲခြင်းအဖွဲ့မှ ဆောင်ရွက်နေသော အဓိက လုပ်ငန်းတစ်ခုဖြစ်ပါသည်။ ဆုံးရှုံးနိုင်ခြေရှိမှုစီမံခန့်ခွဲခြင်း၊ ထိန်းချုပ်မှုနှင့်စီမံအုပ်ချုပ်မှု လုပ်ငန်းစဉ်များအားထိရောက် တိုးတက်မှုရှိစေရန် စနစ်ကျ၍ စည်ကမ်းကျသောနည်းလမ်းတစ်ရပ် ဖြစ်လာစေရေးနှင့် ရည်မှန်းချက်အတိုင်း ပြီးမြောက်စေရေးကို အထောက်အကူပြုနိုင်ရန် အောက်ပါအတိုင်း လုပ်ဆောင်လျက် ရှိပါသည်။

- လုပ်ငန်းစုအတွင်းရှိလားနိုင်သည့် ဆုံးရှုံးနိုင်ခြေများနှင့် လုပ်ငန်းစုမှ ကော်ပိုရိတ် ရည်မှန်းချက်များ ပြည့်မီရန် လုပ်ဆောင်ရင်း ကြုံတွေ့နိုင်သည့် ပြင်ပအန္တရာယ်များ ကို ခွဲခြားသတ်မှတ်ခြင်း
- လုပ်ငန်းစုအနေဖြင့် ကြုံတွေ့နေရသည့် အန္တရာယ်များကို အတိုင်းအတာတစ်ခုအထိ ဆုံးဖြတ်နိုင်စေရန်အတွက် သတ်မှတ်ထားသော အန္တရာယ်အားလုံးကို မှန်ကန်သော နည်းလမ်းဖြင့် အကျဉ်းချုပ်သတ်မှတ်ခြင်း
- သတ်မှတ်ထားသော ထိန်းချုပ်မှု (သို့) ဆိုင်းငံ့ထားသော ထိန်းချုပ်မှု လုပ်ငန်းစဉ်များဖြင့် ခွဲခြား သတ်မှတ်ထားသောဆုံးရှုံးနိုင်ခြေများကို ပြန်လည်ကောင်းမွန်လာအောင် ကုစားခြင်း
- ခွဲခြားသတ်မှတ်ထားသော ဆုံးရှုံးနိုင်ခြေများ၏ အခြေအနေ ပြောင်းလဲလာမှု နှင့် အသစ်ထပ်ပေါ်လာနိုင်သည့် ဆုံးရှုံးနိုင်မှုများကို ဂရုစိုက်စောင့်ကြည့်ခြင်း
- အရေးကြီးသည့် ဆုံးရှုံးနိုင်ခြေများနှင့် သတ်မှတ်ထားသော ထိန်းချုပ်မှု (သို့) ဆိုင်းငံ့ထားသော ထိန်းချုပ်မှု လုပ်ငန်းစဉ်များကို ARMC နှင့် ဘုတ်အဖွဲ့ထံ အချိန်မှန်တင်ပြခြင်း

**လွတ်လပ်သော (ကုမ္ပဏီပြင်ပ) စာရင်းစစ်အဖွဲ့**

ကုမ္ပဏီနှင့် ၎င်း၏လက်အောက်ခံ ကုမ္ပဏီများ၏ ၂၀၂၆ ဘဏ္ဍာနှစ် စာရင်းများကို စစ်ဆေးရန်အတွက် စင်ကာပူရှိ CLA Global TS Public Accounting Corporation တွဲဖက်ဖြစ်သည့် Excellent Choice Professional Limited ကို ပြင်ပစာရင်းစစ် အဖွဲ့အစည်းအဖြစ် ရွေးချယ်ထားပါသည်။ ထိုပြင်ပစာရင်းစစ်အဖွဲ့အစည်း၏ အစီရင်ခံစာကို ၂၀၂၆ ဘဏ္ဍာနှစ်အတွက် ထုတ်ပြန်သော နှစ်ပတ်လည်အစီရင်ခံစာ၏ လွတ်လပ်သောစာရင်းစစ်အစီရင်ခံစာကဏ္ဍတွင် ဖော်ပြထားပါသည်။ ကုမ္ပဏီသည် စာရင်းကိုင်များအတွက် နိုင်ငံတကာကျင့်ဝတ်စံနှုန်းများ အဖွဲ့ (“IESBA”) မှ ချမှတ်ထားသော ပုဒ်မ ၂၅၀ - သီးခြားလွတ်လပ်မှုကို လိုက်နာပါသည်။ ထိုပုဒ်မ၏ဆိုလိုချက်မှာ ကုမ္ပဏီနှင့်ဆက်စပ်နေသော အဖွဲ့အစည်းများအား စာရင်းစစ်က စာရင်းနှင့် မသက်ဆိုင်သော အကြံပြုချက်များကို ပေးအပ်ခြင်းမပြုရဟူ၍ ဖြစ်ပါသည်။

**နှစ်ပတ်လည်အစီရင်ခံစာများ ထုတ်ဝေခြင်း**

ကုမ္ပဏီအနေဖြင့် ဘဏ္ဍာရေးနှစ် ကုန်ဆုံးချိန်မှ ရက်ပေါင်း ၉၀ အတွင်း ကုမ္ပဏီ၏ ဘဏ္ဍာရေးရှင်းတမ်းများနှင့် နှစ်ပတ်လည် အစီရင်ခံစာများကို ထုတ်ဝေရမည်ဟူသော ငွေချေးသက်သေခံ လက်မှတ်များနှင့် ဖလှယ်ခြင်းဆိုင်ရာ စည်းမျဉ်းများကို တိတိကျကျ လိုက်နာပါသည်။ ထိုရှင်းတမ်းများတွင် ကုမ္ပဏီ၏ ဘဏ္ဍာရေးအခြေအနေပေါ်တွင် မှန်ကန်သော၊ မျှတသောအမြင်များကို ဖော်ပြသည့် စုပေါင်းဘဏ္ဍာရေးရှင်းတမ်းများ ဖြစ်ကြောင်း ဒါရိုက်တာများ၏ ဝန်ခံကြေညာချက်လည်း ပါဝင်ပါသည်။ ဘဏ္ဍာရေးရှင်းတမ်းများ၊ ကုမ္ပဏီ၏ နှစ်ပတ်လည်အစီရင်ခံစာများ၊ ဈေးနှုန်းအပေါ်သက်ရောက်မှုရှိနိုင်သော သတင်းအချက်အလက်များအား YSX အင်တာနက်စာမျက်နှာ၊ ကုမ္ပဏီ၏ အင်တာနက်စာမျက်နှာ၊ သတင်းထုတ်ပြန်ချက်နှင့် သတင်းစာရှင်းလင်းပွဲများတွင် ကြေညာချက်များ ထုတ်ပြန်၍ ရှယ်ယာ ရှင်များထံ ဖြန့်ဝေပါသည်။

**အသိပေးတိုင်ကြားခြင်းမူဝါဒ**

ကုမ္ပဏီအုပ်စုသည် ကုမ္ပဏီတွင်းဌာနများတွင် ရိုးသားပြောဆိုမှုနှင့် တာဝန်ခံမှုတို့ ရှိစေရန် စိတ်ပိုင်းဖြတ်ထားပါသည်။ ဤသို့စိတ်ပိုင်းဖြတ်ထားသည်နှင့်အညီ ကုမ္ပဏီ၏ လုပ်ငန်းဆောင်ရွက်ချက်များနှင့် ပတ်သက်၍ မရိုးသားမှုများ၊ မဆီလျော်မှုများအား အသိပေးတိုင်ကြားသည့် လုပ်ထုံးလုပ်နည်း (“မူဝါဒ”) ကို ချမှတ်ထားပြီးဖြစ်ပါသည်။ ကုမ္ပဏီ၏ ဆောင်ရွက်ချက်များနှင့် ပတ်သက်၍ စိုးရိမ်စရာများ တွေ့ရှိရပါက ထိုစိုးရိမ်ချက်များကို ထုတ်ဖော်ပြောကြားနိုင်ပြီး ကုမ္ပဏီအနေဖြင့် ဆက်လက်၍ လျင်မြန်စွာ အရေးယူမည် ဖြစ်ပါသည်။

ဤမူဝါဒသည် ကုမ္ပဏီနှင့် ၎င်း၏ဝန်ထမ်းများ၊ ဒါရိုက်တာများ၊ အရာရှိများက တစ်စုံတစ်ရာ မရှိသေးမှန်း ပြုလုပ်သည်ကို ဖော်ထုတ်တိုင်ကြားခံရပါက မြန်ဆန်ထိရောက်သောနည်းဖြင့် ဖြေရှင်းဆောင်ရွက်ခြင်း၊ စေ့စပ်သေချာစွာ စုံစမ်းစစ်ဆေးခြင်းနှင့် လိုအပ်သလို ကုစားမှု လုပ်ဆောင်သွားမည် ဖြစ်ပါသည်။ ကုမ္ပဏီ၏ အာမခံချက်ကို တိကျရှင်းလင်းပြတ်သားသော ထုတ်ပြန်ချက်တစ်ရပ်ဖြစ်ပါသည်။ ထိုမူဝါဒသည် ဝန်ထမ်းများအား ကုမ္ပဏီအတွင်း ဖြစ်နိုင်ချေရှိသော စိုးရိမ်စရာများကို ပြင်ပတွင် အခြားနည်းလမ်းများဖြင့် အဖြေမရှာပဲ ထုတ်ဖော်ပြောဆိုစေရန် အားပေးထားသော မူဝါဒဖြစ်ပါသည်။ ထိုကဲ့သို့ မသင့်တော် မရှိသေးသော ဖြစ်ရပ်များ အနာဂတ်တွင် ထိုကဲ့သို့ မဖြစ်ပေါ်စေရေး အတွက် ကြိုတင်တားဆီးကာကွယ်နိုင်မည့် မူဝါဒများ ချမှတ်ရန် အစွမ်းကုန် ကြိုးစားသွားမည် ဖြစ်ပါသည်။ အကယ်၍ တိုင်ကြားခံရသူက ဒါရိုက်တာတစ်ဦးဖြစ်ပါက သို့မဟုတ် အဆင့်မြင့် စီမံခန့်ခွဲမှုအဖွဲ့ဝင်တစ်ဦး သို့မဟုတ် အမှုဆောင်မဟုတ်သော ဒါရိုက်တာဖြစ်ပါက ဒါရိုက်တာအဖွဲ့၏ ဥက္ကဋ္ဌ သို့မဟုတ် စေရန် နှင့် ဆက်လက်အရေး ယူနိုင်ရန် တင်ပြမှုများကို ပြုလုပ်ရပါမည်။

သတင်းပေးတင်ပြသည့် လမ်းကြောင်းသည် ဝန်ထမ်းများအား တာဝန်ယူမှုရှိစွာ တုံ့ပြန်နိုင်ရန် ကုမ္ပဏီ၏ ဂုဏ်သိက္ခာကို ဘက်လိုက်မှုမရှိဘဲ ကာကွယ်ထိန်းသိမ်းနိုင်ရန်နှင့် အများပြည်သူ၏ ယုံကြည်စိတ်ချမှုကို ထိန်းသိမ်းနိုင်ရန် ဖြစ်ပါသည်။ အဖွဲ့အစည်းအတွင်း ပွင့်လင်းမြင်သာမှုရှိသော ယဉ်ကျေးမှုကို မွေးမြူပျိုးထောင်ခြင်းဖြင့် ဤဖြစ်စဉ်ကို အရှိန်မြှင့်တင်နိုင်ပြီး ကူညီရာရောက်ပါသည်။ ဤမူဝါဒ၏ နောက်ခံသမိုင်းကြောင်း နှင့် သတင်းပေးတင်ပြနိုင်သည့် လမ်းကြောင်းတို့ကို ကုမ္ပဏီအင်တာနက် စာမျက်နှာတွင် ရှင်းပြထားပါသည်။

**ဆက်သွယ်ပတ်သက်သည့်သူများနှင့် ဆက်သွယ်ဆောင်ရွက်မှုများမူဝါဒ**

ဆက်သွယ်ပတ်သက်သည့်သူများနှင့် ဆက်သွယ်ဆောင်ရွက်မှုများ မူဝါဒ (“RPT မူဝါဒ”) သည် PRTs နှင့် Material RPTs မူဝါဒများကို ချမှတ်ပေးရန်နှင့် ပြန်လည်စိစစ်သုံးသပ်ခြင်းများ၊ ခွင့်ပြုချက်ပေးခြင်းများ၊ ကုမ္ပဏီ ဘုတ်အဖွဲ့ဝင်များ နှင့် ရှယ်ယာရှင်တို့၏ ဆက်သွယ်ဆောင်ရွက်မှုများကို ထိန်းချုပ်ကြီးကြပ်နိုင်ရန်အတွက် လိုအပ်သည့် လမ်းညွှန်ချက်များကို ချမှတ်ပေးရန် ရည်ရွယ်ပါသည်။ RPTs နှင့် အခြားသက်ဆိုင်ရာ မူဝါဒများကို SECm နှင့် International Accounting Standard 24 (“IAS 24”) မှ သတ်မှတ်ထားသော ညွှန်ကြားချက် ၃/၂၀၂၀ ၏ လိုအပ်ချက်များနှင့် အညီ ထုတ်ပြန်ကြေညာပါသည်။

ထို RPT မူဝါဒသည် ကုမ္ပဏီအုပ်စု နှင့် အခြားဆက်စပ်အဖွဲ့အစည်းများ (“RPs”) အတွက် အကျိုးဝင်ပါသည်။ RPT မူဝါဒသည် ဆက်စပ်သက်ဆိုင်သူများနှင့် ဆက်သွယ်ဆောင်ရွက်မှုများ၊ အရောင်းအဝယ်များ ပြုလုပ်ရာတွင် မလိုလားအပ်သည့် ပြဿနာများ မဖြစ်စေရန်နှင့် သာမန်စီးပွားရေးဆိုင်ရာ စည်းကမ်းချက်များကို လိုက်နာစေခြင်းဖြင့်

ကုမ္ပဏီနှင့် ၎င်း၏ လူနည်းစု အစုရှယ်ယာရှင်များကို ထိခိုက်မှု မရှိအောင် ကာကွယ်ပေးပါသည်။ ထိုမူဝါဒ၏ ရည်ရွယ်ချက်မှာ

- ၁။ RPTs နှင့် အကျိုးစီးပွားဆိုင်ရာ ပဋိပက္ခဆိုင်ရာ ပြဿနာရပ်များကို ခွဲခြားသတ်မှတ်ပေးနိုင်ရန်။
- ၂။ ဆက်သွယ်ဆောင်ရွက်မှုများအတွက် ရုပ်ပစ္စည်းဝတ္ထုဆိုင်ရာ သတ်မှတ်ချက်များကို ချမှတ်ပေးနိုင်ရန်။
- ၃။ ရုပ်ပစ္စည်းဝတ္ထုဆိုင်ရာ မဟုတ်သည့် ဆက်သွယ်ဆောင်ရွက်မှုများအတွက် အတည်ပြုပေးနိုင်ရန်။
- ၄။ ကုမ္ပဏီနှင့် အစုရှယ်ယာရှင်များ၏ အကျိုးအတွက် မည်သည့်ဆက်သွယ်ပတ်သက်သူများမဆို ပြုလုပ်သည့် ဆောင်ရွက်မှုများအတွက် ပုဒ်မ ၃/၂၀၂၀ နှင့် ကုမ္ပဏီ၏ ဥပဒေ နှင့်အညီ ခွင့်ပြုချက်ရယူခြင်း၊ ထုတ်ပြန်ကြေညာခြင်း၊ သတင်းပေးပို့ခြင်းများကို စနစ်တကျ လုပ်ဆောင်နိုင်ရန်။

RPT မူဝါဒအသေးစိတ်ကို CG လက်စွဲတွင် ဖတ်ရှုနိုင်ပါသည်။

**အခန်း ၄။ ရှယ်ယာရှင်များ၏ အခွင့်အရေးများ နှင့် ထိတွေ့ဆက်ဆံမှု**

**၄.၁။ အကျိုးစီးပွား သက်ဆိုင်သူများ၏ အခွင့်အရေး များနှင့် အထွေထွေ အစည်းအဝေးများ ကျင်းပခြင်း**

**ရှယ်ယာရှင်များ၏ အခွင့်အရေးများ**

ကုမ္ပဏီသည် ရှယ်ယာရှင်များ၊ ရင်းနှီးမြှုပ်နှံသူ အသိုက်အဝန်းနှင့် သတင်းမီဒီယာတို့အား ဆက်သွယ်ရန်အတွက် ပွင့်လင်းမြင်သာမှုရှိသော ထုတ်ဖော်ကြေညာချက်များ ထုတ်ပြန်ရန် ကတိကဝတ်ပြု ထားပါသည်။ ကုမ္ပဏီသည် ဆက်သွယ်ရေး စနစ်တစ်ခုကို တည်ဆောက်ပြီး ရှယ်ယာရှင်များထံသို့ ဘဏ္ဍာရေးအချက်အလက်များ၊ ရှယ်ယာဈေးနှုန်းကို သက်ရောက်မှုရှိသော အချက်အလက်များ ပြည့်စုံစွာဖြင့် အချိန်မှန် ပေးပို့လျက် ရှိပါသည်။ တစ်နှစ် လျှင်နှစ်ကြိမ် ဘဏ္ဍာရေးရလဒ်များ ထုတ်ပြန်ခြင်း၊ စီမံခန့်ခွဲမှုအဖွဲ့၏ဆွေးနွေးမှုနှင့် ဆန်းစစ်လေ့လာမှုများ အပါအဝင် အခြားသော သတင်းအချက်အလက် များထုတ်ပြန်ခြင်းကို အပြောင်းအလဲများရှိသည့် အခါတိုင်း YSX နှင့် ကုမ္ပဏီ၏ အင်တာနက် စာမျက်နှာ <https://fmi.com.mm/investors/announcements/> တို့တွင် အချိန်နှင့် တစ်ပြေးညီ ကြေညာပါသည်။ သတင်းထုတ်ပြန်ချက်များ၊ အကဲဖြတ်မှုများနှင့် သတင်းစာရှင်းလင်းပွဲ ပြုလုပ်ခြင်းတို့ကိုလည်း ကြီးမားသော ဖြစ်ပေါ် တိုးတက်မှုများ ရှိသည့်အခါတိုင်းတွင် ကုမ္ပဏီအမှုဆောင် အရာရှိများကိုယ်တိုင် ဆောင်ရွက်လျက်ရှိပါသည်။ ကုမ္ပဏီ၏ နောက်ဆုံး ဘဏ္ဍာရေး ရလဒ်များ၊ နှစ်ပတ်လည်အစီရင်ခံစာများ၊ သတင်းစာ ရှင်းလင်းပွဲတွင် တင်ပြခဲ့သည့် အကြောင်းအရာ များအား အင်တာနက်စာမျက်နှာတွင် အချိန် ကာလနှင့်တကွ ဖော်ပြထားပါသည်။

ရင်းနှီး မြှုပ်နှံသူများနှင့် ဆက်ဆံရေးဟူသော အင်တာနက်စာမျက်နှာ တစ်ခုကိုလည်း ဖန်တီးထားပြီး ရှယ်ယာနှင့် ဘဏ္ဍာရေး အချက်အလက်များကို အချိန်နှင့်တစ်ပြေးညီ ဖော်ပြပေးလျက်ရှိပါသည်။ ရင်းနှီးမြှုပ်နှံမှုများနှင့် အခြားသော စုံစမ်းမေး မြန်းမှုများအတွက် ဆက်သွယ်ရမည့် လိပ်စာ အသေးစိတ်မှာ အောက်ပါ အတိုင်း ဖြစ်ပါသည်။

**Corporate Office**  
[info-fmi@yoma.com.mm](mailto:info-fmi@yoma.com.mm)  
+၉၅-၁-၃၆၈၇၇၆၆  
<https://fmi.com.mm>

သည်ကမ်းပတ်စ်၊ ၁ ရုံးများရိပ်သာဝန်း၊ ကုက္ကိုရိပ်သာလမ်း၊ ပန်းလှိုင်အိမ်ရာ၊ လှိုင်သာယာမြို့နယ်၊ ရန်ကုန်မြို့၊ ၁၁၄၀၁၊ မြန်မာ။

**အထွေထွေအစည်းအဝေးများ ကျင်းပခြင်း**

ကုမ္ပဏီသည် အထွေထွေအစည်းအဝေးပွဲများတွင် ရှယ်ယာများ တက်ကြွစွာ ပါဝင်ဆင်နွှဲခြင်းကို အားပေးပါသည်။ AGM အစည်းအဝေးအကြောင်းကြားစာများနှင့် သက်ဆိုင်ရာ သတင်းအချက်အလက်များကို (၂၈)ရက် ကြိုတင်၍ ပေးပို့ပါသည်။ AGM တွင် လုပ်ဆောင်ရမည့် အသေးစိတ်အချက်အလက်များကို မှတ်စုများ လမ်းညွှန်ချက်များနှင့်တကွ အင်္ဂလိပ်မြန်မာ နှစ်ဘာသာဖြင့် ရှင်းပြထားပါသည်။ AGM အကြောင်းကြားစာများကို ပြည်တွင်း နေ့စဉ်သတင်းစာများတွင် ကြော်ငြာများ ထည့်သွင်းခဲ့ပြီး ပုံမှန်အားဖြင့် အကြောင်းကြားစာ စာအုပ်များ နှင့် နှစ်ပတ်လည် အစီရင်ခံစာများကို စာတိုက် မှတဆင့်ပေးပို့ပါသည်။ ကုမ္ပဏီ၏ အထွေထွေအစည်းအဝေးများကို အများပြည်သူ သွားလာရလွယ်ကူသော မြို့လယ်ခေါင်များတွင် နှစ်စဉ်ကျင်းပလေ့ရှိပါသည်။ အစည်းအဝေး မတက်ရောက်နိုင်သော ရှယ်ယာရှင်များသည်လည်း ၎င်းတို့ကိုယ်စား တက်ရောက်မဲပေးမည့်သူကို စေလွှတ်နိုင်ပါသည်။ ကိုယ်စားလှယ်လွှဲစာများကို ကုမ္ပဏီ ရုံးချုပ်သို့ AGM မစတင်မီ (၄၈)နာရီ ထက် နောက်မကျဘဲ ပို့ပေးရမည် ဖြစ်ပါသည်။ လက်ထောင်၍ မဲခွဲသည့် စနစ်ဖြစ်သည့်အတွက် ရှယ်ယာရှင်တိုင်း တစ်မဲပေးပိုင်ခွင့်ရှိပြီး ရှယ်ယာရှင် တစ်ယောက် ပိုင်ဆိုင်သော ရှယ်ယာတစ်စု အတွက် တစ်မဲရမည် ဖြစ်ပါသည်။ AGM တွင် အတည်ပြုလိုက်သော ဆုံးဖြတ်ချက် တစ်ခုစီတိုင်း ကိုလည်း YSX နှင့် ကုမ္ပဏီ၏ အင်တာနက် စာမျက်နှာ တို့တွင် ထုတ်ပြန်ကြေညာပါသည်။ ရှယ်ယာရှင်များသည် ဆုံးဖြတ်ချက်ချမှတ်ရာတွင် ပါဝင်ဆင်နွှဲခွင့်ရှိပြီး ရှယ်ယာခွဲဝေခြင်း၊ ရှယ်ယာထုတ်ဝေခြင်း၊ ကုမ္ပဏီ၏ ဖွဲ့စည်းပုံစည်းမျဉ်းကို ပြင်ဆင်ခြင်း အစရှိသည့် ကိစ္စ ရပ် များတွင် ဝင်ရောက်ဆုံးဖြတ်ခွင့် ရခဲ့ပါသည်။ AGM ၏ အခမ်းအနားအစီ အစဉ်များတွင် အမှုဆောင်အရာရှိချုပ်က ရှယ်ယာရှင်များအား ကုမ္ပဏီ၏ ကုန်ခဲ့သော နှစ်အတွင်း ယေဘုယျ စွမ်းဆောင်ရည်နဲ့ ပတ်သက်ပြီး ရှင်းလင်းတင်ပြ ပါသည်။ အစုရှယ်ယာရှင်များသည် ၎င်းတို့၏ စိတ်ကူးများ၊ အယူအဆများကို တင်ပြခွင့်ရှိပြီး ကုမ္ပဏီနှင့်ကုမ္ပဏီအုပ်စု အကြောင်း မေးခွန်းများမေးရန် အခွင့်အရေး ရရှိပါသည်။ ဒါရိုက်တာများနှင့် အရေးကြီး အမှုဆောင်အရာရှိ

များလည်း အဆိုပါ အစည်းအဝေးသို့ တက်ရောက်ပြီး တင်ပြ သည့် ကိစ္စများနှင့် မေးခွန်းများကို ဖြေရှင်းပေးပါသည်။

**၃၄ ကြိမ်မြောက် နှစ်ပတ်လည် အထွေထွေ အစည်းအဝေး**

ကုမ္ပဏီ၏ ၃၄ ကြိမ်မြောက် နှစ်ပတ်လည် အထွေထွေ အစည်းအဝေးကို ၂၀၂၅ ခုနှစ်၊ နိုဝင်ဘာလ ၂၂ ရက်နေ့တွင် ရန်ကုန်မြို့၊ အမျိုးသားဇာတ်ရုံ၌ ကျင်းပခဲ့ပြီး <https://agm.fmi.com.mm> တွင်လည်းတိုက်ရိုက်ထုတ်လွှင့်ပြသခဲ့ပါသည်။ ထိုအစည်းအဝေးပွဲသည် COVID-19 ကပ်ရောဂါ ဖြစ်ပွားပြီးနောက် ကုမ္ပဏီ၏ ပထမဆုံးအကြိမ် ပြန်လည်ကျင်းပသည့် လူကိုယ်တိုင်တက်ရောက်နိုင်သော AGM လည်းဖြစ်ပြီး၊ ရှယ်ယာရှင်များအတွက် အဓိပ္ပာယ်ရှိသည်ဟု ကုမ္ပဏီက ယူဆသော လူကိုယ်တိုင် ထိတွေ့ဆက်သွယ်မှုသို့ ပြန်လည်ရောက်ရှိခြင်းလည်းဖြစ်ပါသည်။

ရှယ်ယာရှင်များအနေဖြင့် အစည်းအဝေးတက်ရောက်မှုအတွက် စာရင်းပေးသွင်းရကာ ၃၄ ကြိမ်မြောက် အထွေထွေ အစည်းအဝေးတွင် တင်ပြမည့် ဆုံးဖြတ်ချက်များကို ကုမ္ပဏီမှ စီစဉ်ထားသော အီလက်ထရောနစ် မဲပေးစနစ်ကို အသုံးပြု၍ အစည်းအဝေးပွဲတွင်ဖြစ်စေ၊ မိမိနေအိမ်တွင်ဖြစ်စေ မဲပေးနိုင်ပါသည်။ ထို့အပြင် ကိုယ်တိုင်တက်ရောက်နိုင်ခြင်းမရှိသော ရှယ်ယာရှင်များသည် AGM မစတင်မီ အနည်းဆုံး ၄၈ နာရီအလိုတွင် ကိုယ်စားလှယ်လွှဲအပ်ခြင်းပုံစံ (proxy form) ကို တင်သွင်းခြင်းဖြင့် ကိုယ်စားလှယ်ခန့်ထားနိုင်ပါသည်။

ကုမ္ပဏီ၏ အစုရှယ်ယာရှင်များနှင့် ဆက်သွယ်မှုအပေါ် ကတိကဝတ်နှင့်အညီ၊ ၂၀၂၅ ခုနှစ် အောက်တိုဘာလ ၁၄ ရက်နေ့စွဲပါ AGM အကြောင်းကြားစာ (Notice of AGM) တွင် ဖော်ပြထားသည့် ညွှန်ကြားချက်များအတိုင်း ရှယ်ယာရှင်များအား AGM မကျင်းပမီကပင် ဆုံးဖြတ်ချက်များနှင့်ပတ်သက်သည့် မေးခွန်းများကို စာဖြင့်ကြိုတင်မေးမြန်းနိုင်ရန် ဖိတ်ကြားခဲ့ပါသည်။ လက်ခံရရှိခဲ့သော အဓိကကျပြီး သက်ဆိုင်သည့် မေးခွန်းအားလုံးကို AGM မတိုင်မီ ကုမ္ပဏီ၏တရားဝင်ဝက်ဘ်ဆိုဒ်ပေါ်တွင် အဖြေများဖော်ပြခြင်း (သို့) AGM အတွင်း၌ တိုက်ရိုက်ဖြေကြားပေးခဲ့ပါသည်။ ၃၄ ကြိမ်မြောက် AGM ၏ အစည်းအဝေးမှတ်တမ်းများကို ကုမ္ပဏီ၏ ဝက်ဘ်ဆိုက်နှင့် YSX ဝက်ဘ်ဆိုဒ်တွင် အစည်းအဝေးပြီးဆုံးပြီးနောက် တစ်လအတွင်း ထုတ်ပြန်ပါသည်။

ထို့အပြင် ကုမ္ပဏီမှ ၎င်း၏ ကုမ္ပဏီစီမံခန့်ခွဲအုပ်ချုပ်မှုကို မြှင့်တင်လိုသည့်အနေဖြင့် အထွေထွေအစည်း အဝေးတွင် လက်ခံရရှိသည့် မဲများကို ရေတွက်ပြီး အတည်ပြုရန် ပြင်ပအဖွဲ့အစည်းတစ်ခုဖြစ်သည့် Laura Maven မှ တာဝန်ယူ လုပ်ဆောင်စေခဲ့ပါသည်။ ဆုံးဖြတ်ချက် တစ်ခုချင်းစီအတွက် ရရှိသည့် မဲစာရင်းရလဒ်များကို ထောက်ခံမဲနှင့် ဆန့်ကျင်မဲအလိုက် ရာခိုင်နှုန်းများဖြင့် အစည်းအဝေးကျင်းပရနေရာ၊ YSX နှင့် ကုမ္ပဏီ၏ ဝက်ဘ်ဆိုဒ်များတွင် ချက်ချင်း ထုတ်ပြန်ကြေညာပါသည်။

**အမြတ်ဝေမှုပုံစံ**

ကုမ္ပဏီသည် ဘဏ္ဍာရေးစွမ်းဆောင်ရည်၊ ရေတိုနှင့် ရေရှည်အရင်းအနှီး လိုအပ်ချက်များ၊ အနာဂတ်ရင်းနှီးမြှုပ်နှံမှု အစီအစဉ်များနှင့် အထွေထွေစီးပွားရေး အခြေအနေများကို ထည့်သွင်းစဉ်းစားပြီး တစ်နှစ်လျှင် တစ်ကြိမ် အစုရှယ်ယာရှင်များအား အမြတ်ဝေမှု ထုတ်ပေးသည့် အမြတ်ဝေမှု မူဝါဒကို အကောင်အထည်ဖော် ဆောင်ရွက်လျက်ရှိပါသည်။ ရှယ်ယာရှင်များ၏ မျှော်မှန်းချက်နှင့် ကုမ္ပဏီ၏ အရင်းအနှီးများအား အမျှအမြင်ရှိစွာ စီမံခန့်ခွဲမှုကြားတွင် မျှတစွာ စဉ်းစားလျက် ဒါရိုက်တာအဖွဲ့က လွတ်လပ်စွာဆုံးဖြတ်ခြင်းဖြစ်ပါသည်။ ဒါရိုက်တာအဖွဲ့သည် ထိုအမြတ် ဝေမှုမူဝါဒကို အချိန်အားလျော်စွာ ပြန်လည်သုံးသပ်ပြီး ပြင်ဆင်ရန်၊ အသစ်ရေးဆွဲရန် လုပ်ပိုင်ခွင့်အပြည့် အဝရှိပါသည်။ အမြတ်ဝေမှုများ ပေးအပ်သည့်နေရာတွင် ရှယ်ယာရှင်များအားလုံးကို တန်းတူညီမျှစွာ ဆက်ဆံပြီး ဒါရိုက်တာအဖွဲ့၏ အကြံပြုချက်အတိုင်း AGM တွင် ရှယ်ယာရှင်များက အတည်ပြုပေးပါသည်။ ဒါရိုက်တာအဖွဲ့သည် ကုမ္ပဏီ၏ မဟာဗျူဟာ လိုအပ်ချက်များ၊ လုပ်ငန်းတိုးချဲ့ခြင်း အစီအစဉ်များကို သုံးသပ်၍ ၂၀၂၆ မတ်လ ဘဏ္ဍာနှစ်အတွက် အမြတ်ဝေမှုပေးရန် အကြံပြုခဲ့ပါ သည်။

**၄.၂။ အကျိုးစီးပွား သက်ဆိုင်သူများနှင့် ထိတွေ့ဆက်ဆံမှု**

**ကော်ပိုရိတ် တန်ဖိုးထားမှုများနှင့် စီးပွားရေး လုပ်ငန်း လုပ်ဆောင်ပုံနည်းလမ်းများ**

ကုမ္ပဏီသည် ကုမ္ပဏီအုပ်စုအတွင်းရှိ ဒါရိုက်တာအဖွဲ့ဝင်များ၊ စီမံခန့်ခွဲမှုအဖွဲ့နှင့် ဝန်ထမ်းများအားလုံးအတွက် လုပ်ငန်းဆိုင်ရာကျင့်ဝတ် (“COC”) ကိုရေးဆွဲချမှတ်ထားပါသည်။ COC သည် ဝန်ထမ်းအဆင့် တိုင်းအတွက် လိုက်နာရမည့် အခြေခံစည်းမျဉ်းဖြစ်ပြီး ကုမ္ပဏီအုပ်စုက COC ၏ သဘောတရားများအတိုင်း လိုက်နာရမည် ဖြစ်ပါသည်။ ကုမ္ပဏီ၏ အကျိုးစီးပွား သက်ဆိုင်သူများနှင့်ဆက်ဆံသည့်အခါတွင် အမြင့်မားဆုံး ဂုဏ်သိက္ခာဖြင့် တာဝန်နှင့်ဝတ္တရားများကို ဖြည့်ဆည်းရန်လိုအပ်ပါသည်။ COC ကိုလိုက်နာမှုရှိစေရန် နည်းလမ်းများကို ချမှတ်ထားပြီး COC ကို ဖောက်ဖျက်ပါက စည်းကမ်းထိန်းသိမ်းရေးဆောင်ရွက်ချက်များဖြင့် ရင်ဆိုင်ရမည် ဖြစ်ပါသည်။ ဒါရိုက်တာအဖွဲ့က ကုမ္ပဏီ၏ အမှတ် လက္ခဏာနှင့် ရေရှည်တည်တံ့ ခိုင်မြဲမှုအတွက် အချက်အချာကျသည့် မြင့်မားသော ကိုယ်ကျင့် သိက္ခာစံနှုန်းကို ထိန်းသိမ်းရန် စိတ်ပိုင်းဖြတ် ထားသည့်အလျောက် ကုမ္ပဏီသည် အောက်ပါ ကော်ပိုရိတ်မူဝါဒများကို လက်ခံကျင့်သုံးလျက်ရှိပါသည်။

- လာဘ်ပေးလာဘ်ယူ ဆန့်ကျင်ရေးမူဝါဒ
- အကျင့်ပျက်ခြစားမှု ဆန့်ကျင်ရေးမူဝါဒ
- လုပ်ငန်းဆိုင်ရာကျင့်ဝတ်
- အကျိုးစီးပွား ပဋိပက္ခဖြစ်ခြင်းဆိုင်ရာမူဝါဒ
- ကော်ပိုရိတ် လူမှုတာဝန်ချဉ်းကပ်မှု
- မတူကွဲပြားခြင်းအတွက်မူဝါဒ

- ဝန်ထမ်းများနှင့် ထိတွေ့ဆက်ဆံမှုမူဝါဒ
- ပတ်ဝန်းကျင် ထိန်းသိမ်းရေး၊ ကျန်းမာရေးနှင့် ဘေးကင်းလုံခြုံရေးမူဝါဒ
- လူ့အခွင့်အရေးမူဝါဒ
- မြေသိမ်းဆည်းခြင်းမူဝါဒ
- ရေတိုဘဏ္ဍာရေး အကျိုးအမြတ်ကို ကျော်လွန်၍ ကုမ္ပဏီ၏ စွမ်းဆောင်ရည်အတွက် ဆုချီးမြှင့်သည့် အလေ့အထ
- ပရော်ဖက်ရှင်နယ်ဖွံ့ဖြိုးရေးမူဝါဒ (Professional Development Policy)
- သက်ဆိုင်သူများ အရောင်းအဝယ် မူဝါဒ (Related Party Transaction Policy)
- လုပ်အားခနှင့် အကျိုးခံစားခွင့်ဆိုင်ရာ မူဝါဒ
- အကျိုးစီးပွားဆက်သွယ်သူများနှင့် ထိတွေ့ဆက်ဆံခြင်း
- အသိပေးတိုင်ကြားခြင်းမူဝါဒ

အဆိုပါ မူဝါဒများကို ကုမ္ပဏီ၏ အင်တာနက်စာမျက်နှာ [https://fmi.com.mm/governance/corporate\\_policies/](https://fmi.com.mm/governance/corporate_policies/) တွင် ဝင်ရောက်ဖတ်ရှုနိုင်ပါသည်။ လုပ်ငန်းခွင်အတွင်း မှားယွင်းသော လုပ်ဆောင်ချက်များကို ကျူးလွန်မိနိုင်ခြင်းများကို ကုမ္ပဏီက နည်းလမ်းများနှင့် လုပ်ထုံးလုပ်နည်းများကို ကုမ္ပဏီက ပြဋ္ဌာန်းထားပါသည်။ ကုမ္ပဏီအုပ်စုကို ကိုယ်စားပြုသည့် ပြင်ပအဖွဲ့အစည်းများဖြစ်သော ကိုယ်စားလှယ်များ၊ ကြားခံများ၊ အတိုင်ပင်ခံများ၊ စီးပွားရေးမိတ်ဖက်များ၊ ပစ္စည်း ထောက်ပံ့ပေးသူများအပါအဝင် ကုမ္ပဏီ၏ ဝန်ထမ်းတိုင်းက ထိုမူဝါဒများကို နားလည်ပြီး ပူးပေါင်းဆောင်ရွက်ရန် လိုအပ်ပါသည်။

**အကျိုးစီးပွား သက်ဆိုင်သူများနှင့် ဆက်ဆံရေးအား စီမံခန့်ခွဲခြင်း**

အခြားသော ဈေးကွက်အတွင်းမှ ကုမ္ပဏီများကဲ့သို့ပင် ကုမ္ပဏီသည်လည်း ရင်းနှီးမြှုပ်နှံမှု အသိုင်းအဝန်းကို တိုးချဲ့ရန်ကြိုးစားလျက်ရှိပါသည်။ ရှယ်ယာရှင်များ၊ ရင်းနှီးမြှုပ်နှံသူများ၊ လေ့လာဆန်းစစ်သူများအားပြပွဲများ၊ အစည်းအဝေးများ၊ အလုပ်ရုံသင်တန်းများကို ပြည်တွင်း နှင့်ပြည်ပ နှစ်ခုစလုံးတွင် ပါဝင်ခြင်းဖြင့် ထိတွေ့ဆက်ဆံလျက်ရှိပါသည်။ ဆိုရှယ်မီဒီယာ ပလက်ဖောင်းများမှတစ်ဆင့် ရင်းနှီးမြှုပ်နှံသူများနှင့် စဉ်ဆက်မပြတ် ထိတွေ့ဆက်ဆံလျက်ရှိပြီး ကုမ္ပဏီ၏ တန်ဖိုးအခြေအနေကိုဖော်ပြ၍ ပိုမိုတိုးတက် ကောင်းမွန်ရန် ရင်းနှီးမြှုပ်နှံသူများထံမှ တုံ့ပြန်မှုတိုက်ရိုက်များကိုလည်း လက်ခံနားထောင်လျက်ရှိပါသည်။ ကုမ္ပဏီသည် ၎င်းနှင့် အကျိုးစီးပွား သက်ဆိုင်သူများကို တန်ဖိုးထားလေးစားပြီး ကုမ္ပဏီ၏ ကမ္ဘာလုံးဆိုင်ရာ သဘောတူညီ ချက်၏ အခြေခံစည်းမျဉ်း (၁၀) ခုအား လက်ခံကျင့်သုံးရန် ကတိပြုခဲ့ပါသည်။ ကော်ပိုရိတ် လူမှုတာဝန်မူဝါဒတွင် ပြသထားသည့်အတိုင်း ကုမ္ပဏီသည် ရပ်ရွာလူထု၏ တန်ဖိုးကိုဖန်တီးရန် ရည်ရွယ် သည့် လူထုစီမံကိန်းများတွင် ပါဝင်ဆောင်ရွက်လျက်ရှိ ပါသည်။

**ဝန်ထမ်းပါဝင်မှု**

ကုမ္ပဏီတွင် ၎င်း၏ဝန်ထမ်းများ ပါဝင်မှုနှင့် လုပ်ငန်းခွင် အတွင်းပါဝင်မှု အားကောင်းလာစေရန် မူဝါဒများနှင့် အစီအစဉ်များထားရှိပါသည်။ ဤထိတွေ့ဆက်ဆံမှု အစီအစဉ်များနှင့် ပတ်သက်သည့် နောက်ထပ် သတင်း အချက်အလက်များအား သိရှိနိုင်ရန်အတွက် ကုမ္ပဏီ၏ ဝက်ဆိုဒ်တွင် ဝင်ရောက်လေ့လာနိုင်ပါသည်။

**အစုရှယ်ယာရောင်းဝယ်ရေး**

မြန်မာနိုင်ငံ၏ ငွေချေးသက်သေခံလက်မှတ်များ လဲလှယ်ရောင်းဝယ်ရေး ဥပဒေပုဒ်မ ၅၅ (က) အရ “မည်သူမျှ လုပ်ငန်းလိုင်စင်မရှိဘဲ ငွေချေးသက်သေခံလက်မှတ် လုပ်ငန်းတစ်ခုခုကို လုပ်ကိုင်ခြင်းမပြုရ။” ဟု ဖော်ပြထားသည်နှင့် အညီ ၂၀၁၆ ခုနှစ်တွင် YSX တွင် ကုမ္ပဏီစာရင်း သွင်းပြီး နောက်ပိုင်း ကုမ္ပဏီသည် အကြောင်းအမျိုးမျိုးကြောင့် အထူးစာရင်းမှ ငွေချေးသက်သေခံ လက်မှတ်စာရင်းသို့ ပြောင်းလဲခြင်း မရှိသေးသည့် ၎င်း၏ရှယ်ယာရှင်များအား ချောမွေ့စွာပြောင်းလဲနိုင်ရန် တက်ကြွစွာ ထိတွေ့ဆက်ဆံခြင်းနှင့် အားပေးခြင်းများ ပြုလုပ်ခဲ့သည်။ သို့မှသာမြန်မာနိုင်ငံ စတော့အိတ်ဈေးကွက် တစ်ခုလုံးတွင် နိုင်ငံတကာစံချိန် စံညွှန်းနှင့်အညီ book-entry transfer system ကို အပြည့်အဝ အကောင်အထည်ဖော်နိုင်မည်ဖြစ်ပြီး ထိုရှယ်ယာရှင်များသည် ရှယ်ယာအရောင်းအဝယ် ပြုလုပ်သည့် အလက်ထရုန်းနစ် ပလက်ဖောင်းကို အသုံးပြုနိုင်မည် ဖြစ်ပါသည်။ ကုမ္ပဏီသည် အတွင်းလူများ အစုရှယ်ယာ ရောင်းဝယ်ခြင်းဖြစ်နိုင်ခြေကို ကာကွယ် တားဆီးရန် အတွက် YSX ထံသို့ လျှို့ဝှက်အချက်အလက်များကို သိရှိထားသော ကုမ္ပဏီအတွင်းလူစာရင်းကို နှစ်စဉ် တင်ပြလျက်ရှိပါသည်။ အစုရှယ်ယာများ ရောင်းဝယ်သည့်အခါတွင် တာဝန်ထမ်းဆောင်ဆဲဖြစ်သော ကုမ္ပဏီ၏ ဒါရိုက်တာများ၊ ဝန်ထမ်းများနှင့် ၎င်းတို့၏ မိသားစုဝင်များက လိုက်နာရမည့်ကျင့်ဝတ် စည်းမျဉ်းများကို ချမှတ်

ထားပါသည်။ ထိုအချက်များ မှာ (က) SECM က ချမှတ် ထားသော အတွင်းလူများ ရောင်းဝယ်မှု လမ်းညွှန်ချက်များကို လေ့လာပြီး လိုက်နာခြင်း နှင့် ငွေချေးသက်သေခံလက်မှတ် ကုမ္ပဏီများက ကုမ္ပဏီ၏ အစုရှယ်ယာများကို ရောင်းဝယ်သည့် အခါတိုင်း တွင် အတွင်းလူရောင်းဝယ်ခြင်း ဖြစ်မဖြစ် စစ်ဆေးရပါမည်။ (ခ) ကုမ္ပဏီက ထုတ်ပြန်ကြေညာခြင်း မရှိသေးသော အရေးကြီးသော အချက်အလက်များကို သိရှိထားပါက ထိုအချိန်တွင် ရှယ်ယာရောင်းဝယ်မှုအား မပြုလုပ်ဘဲ စောင့်ထိန်းရပါမည်။ (ဂ) ကုမ္ပဏီတွင် တာဝန်ထမ်းဆောင်နေစဉ် ကုမ္ပဏီတွင် ပိုင်ဆိုင်ထားသော ရှယ်ယာများကို ရောင်းချခြင်းကို ရှောင်ရှားရပါမည်။ ဒါရိုက်တာများ နှင့် ဝန်ထမ်းများအားလုံးသည် ၎င်းတို့၏ ရှယ်ယာအရောင်းအဝယ် ကိစ္စများကို ရုံးဖွင့်ရက် (၃) ရက်အတွင်း သတင်းပို့ရပါမည်။

**ဒါရိုက်တာများ၏ ရှယ်ယာပိုင်ဆိုင်မှုများ (သို့) ကြွေးမြီစာချုပ်**

၂၀၂၆ ဘဏ္ဍာရေးနှစ်တွင် ကုမ္ပဏီ၏ ဘုတ်ဒါရိုက်တာများ၏ ရှယ်ယာရင်းနှီးမြှုပ်နှံမှု ရှိမရှိကြောင်း ဖော်ပြသည့် ဒါရိုက်တာများ၏ ရှယ်ယာရှင်မှတ်ပုံတင်စာရင်းကို စာမျက်နှာ (၁၀၅) တွင် ကြည့်ရှုနိုင်ပါသည်။

**ရှယ်ယာအများစု ပိုင်ဆိုင်သူများစာရင်း**

ကုမ္ပဏီ၏ ရှယ်ယာပိုင်ဆိုင်မှုအများဆုံး ရှယ်ယာရှင် ဆယ်ယောက်နာမည်ပါရှိသည့် ဇယားကို စာမျက်နှာ (၁၇၂) တွင် ကြည့်ရှုနိုင်ပါသည်။

**ရှယ်ယာ ၅% အထက် ပိုင်ဆိုင်သူများစာရင်း**

မှတ်ပုံတင်ထားသည့် အစုရှယ်ယာရှင်များ အနက် ကုမ္ပဏီ၏ရှယ်ယာ ၅% အထက် ပိုင်ဆိုင်သော ရှယ်ယာရှင်များ အမည်ပါရှိသည့် ဇယားကို စာမျက်နှာ (၁၇၂) တွင် ကြည့်ရှုနိုင်ပါသည်။

**အတွင်းလူများ အစုရှယ်ယာရောင်းဝယ်မှုအား တားမြစ်ခြင်း**

ဘဏ္ဍာရေးဝန်ကြီးဌာနနှင့် မြန်မာနိုင်ငံငွေချေးသက်သေခံလက်မှတ် လုပ်ငန်းကြီးကြပ်ရေး ကော်မရှင်မှ ထုတ်ပြန်ထားသော ဥပဒေများ (အတွင်းလူများ အစုရှယ်ယာဝယ်ယူမှုအား တားမြစ်ခြင်း ညွှန်ကြားချက် အမှတ် (၄/၂၀၁၆) နှင့် ၂၀၂၂ ခုနှစ်၊ ဇန်နဝါရီလ၊ ၂၂ ရက်နေ့ တွင် ထုတ်ပြန်သည့် အတွင်းလူများ အစုရှယ်ယာဝယ်ယူမှုအား တားမြစ်ခြင်း ကြီးကြပ်ရေးလမ်းညွှန်ချက်တို့ အပါအဝင်) နှင့်အညီ ဒါရိုက်တာအဖွဲ့ဝင်များ နှင့် အရေးကြီး သတင်းအချက်အလက်များကို သိရှိထားသော ဝန်ထမ်းများအပါအဝင် အတွင်းလူများအနေဖြင့် ထုတ်ပြန်ကြေညာခြင်း မပြုရသေးသော အရေးကြီးသည့် သတင်းအချက်အလက်များကို အခြေခံ၍ ကိုယ်ပိုင် (သို့) တခြားသူအတွက် အစုရှယ်ယာများ ဝယ်ယူရောင်းချခြင်းကို တင်းကြပ်စွာ တားမြစ်ထားပါသည်။ အခြားပြင်ပမှ သူများအား အစုရှယ်ယာများ ဝယ်ယူရောင်းချရန် အကြံပေးခြင်း နှင့် အရေးကြီးသော သတင်း အချက် အလက်များအား ဖော်ထုတ်ခြင်းတို့ကို တင်းကျပ်စွာတားမြစ်ထားပါသည်။

ဒါရိုက်တာအဖွဲ့သည် အတွင်းလူများ အစုရှယ်ယာရောင်းဝယ်မှုကို ကာကွယ်တားဆီးရန်အတွက် ကုမ္ပဏီတွင်း စည်းမျဉ်းစည်းကမ်းများကိုချမှတ်ပြီး ပြန်လည် သုံးသပ်ခြင်း၊ ပြင်ဆင်ရေးဆွဲခြင်းတို့ကို အချိန်အားလျော်စွာ ပြုလုပ်ရပါမည်။ ဝန်ထမ်းများကိုလည်း အတွင်းသတင်းများ အများပြည်သူထံသို့ မတော်တဆ မပေါက်ကြားစေရန် လေ့ကျင့်သင်ကြားပေးခြင်းများကို ပြုလုပ်လျက်ရှိပါသည်။

# RISK MANAGEMENT SUMMARY

## Overview

The Group operates in a dynamic and evolving environment in Myanmar. Effective risk management is essential to ensuring resilience, safeguarding stakeholder interests, and supporting sustainable long-term growth.

The Group maintains a robust Enterprise Risk Management (“ERM”) framework that systematically identifies, assesses, and manages risks across all its business segments. This framework is embedded within the Group’s strategic planning and decision-making processes, enabling the Group to balance risk and return, optimise opportunities within defined risk appetite levels, and respond proactively to an increasingly complex and uncertain operating environment.

## Risk Governance

The Group’s ERM framework operates within a robust governance structure that ensures clear accountability, effective oversight, and independent assurance.

- Board of Directors: Provides overall oversight, approves risk appetite, and ensures alignment with strategic objectives.
- Audit & Risk Management Committee (ARMC): Reviews key risk exposures, monitors adherence to risk appetite, and oversees ERM effectiveness.
- Senior Management: Executes strategy, maintains risk management and internal control systems, and embeds risk ownership within business units.
- Risk Management and Assurance Department (RMAD): Provides independent oversight, reports significant risk matters to ARMC, and supports risk awareness across the Group.
- Supporting this governance framework are internal controls, policies, and procedures, including the Code of Conduct and Whistleblowing Policy.

## The Three Lines of Defence

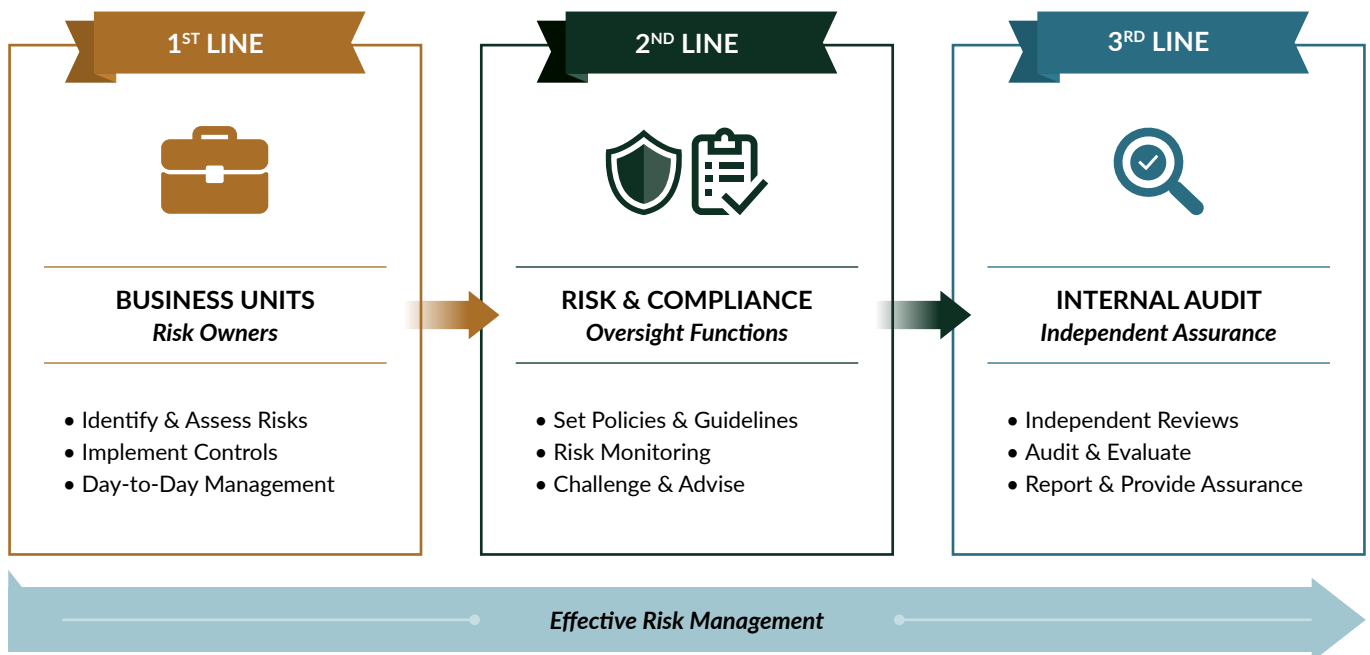

## Risk Culture

The Group promotes a strong risk-aware culture through accountability, ethical conduct, compliance, workplace safety, cybersecurity awareness, and proactive risk management practices. Training programs, whistleblowing channels, incident reporting, leadership engagement, and continuous communication initiatives support transparency, timely escalation, and continuous improvement of internal controls across all business segments.

## Risk Appetite

The Board establishes the Group's risk appetite to support the achievement of its strategic objectives while maintaining appropriate safeguards over people, assets, reputation, and stakeholder interests. Risk appetite is integrated into business planning, investment decisions, operational activities, and risk management processes across the Group.

The Group adopts a balanced approach to risk-taking and is prepared to accept measured levels of risk in pursuit of growth opportunities, business expansion, digital transformation, and operational improvements, provided that such risks are appropriately assessed, managed, and monitored.

The Group maintains a low tolerance for risks that may result in significant harm to employee or customer safety, breaches of laws and regulations, fraud and unethical conduct, cybersecurity incidents, material financial losses, or damage to the Group's reputation and brand. Risk appetite is supported through established governance processes and policies, internal controls, delegated authorities, and ongoing monitoring by Management, the ARMC, and the Board. Key risk exposures and emerging risks are regularly reviewed to ensure that risk levels remain within acceptable limits and aligned with the Group's strategic objectives.

## Key Risk Categories

Key Risks	Key Mitigation Actions
<b>Strategic Risks</b>	
<p><b>Macro</b></p> <p>Ongoing uncertainties in the economic, business and regulatory environment in Myanmar, along with the global geopolitical situation may disrupt operations, supply chains, project delivery, workforce availability, and customer demand, resulting in financial and operational impacts.</p>	<p>We manage this risk by:</p> <ul style="list-style-type: none"> <li>• Strengthen enterprise-wide business continuity and crisis management frameworks across all business segments.</li> <li>• Enhance macro risk monitoring with defined escalation triggers.</li> <li>• Diversify supply chains, logistics routes, and sourcing strategies to improve resilience.</li> <li>• Maintain active engagement with government ministries, regulators, and industry associations.</li> <li>• Develop segment-specific contingency plans covering workforce safety, operational continuity, liquidity, and customer service.</li> <li>• Conduct periodic scenario planning and stress testing for operational disruptions.</li> </ul>
<b>Operational Risks</b>	
<p><b>Employee Safety</b></p> <p>Natural disasters, workplace incidents, fire hazards, equipment failures, and certain operating conditions may result in injury or loss of life, asset damage, operational disruption, regulatory non-compliance, financial losses, and reputational harm.</p>	<p>We manage this risk by:</p> <ul style="list-style-type: none"> <li>• Incident reporting, investigation, corrective action, safety training, awareness programs, and emergency preparedness exercises are maintained to strengthen safety culture, enhance workforce readiness, and support continuous improvement in operational resilience and risk management effectiveness across all business segments.</li> <li>• Regulatory compliance reviews, scheduled safety inspections, and ongoing risk monitoring activities are performed to ensure adherence to applicable standards and requirements.</li> <li>• Preventive maintenance programs, monitoring systems, emergency rescue procedures and infrastructure inspections are implemented to enhance operational reliability and safeguard critical facilities and assets, particularly within Yoma Land.</li> </ul>

Key Risks	Key Mitigation Actions
<b>Operational Risks</b>	
<p><b>Recruitment, Selection and Retention</b></p> <p>Labour shortages, employee turnover, talent migration, and workforce disruptions may affect the Group's ability to attract and retain skilled employees, resulting in reduced productivity, project delays, increased costs, and operational challenges.</p>	<p>We manage this risk by:</p> <ul style="list-style-type: none"> <li>• Workforce planning, succession management, talent development, and multi-skilling initiatives are implemented to mitigate labour disruptions and enhance workforce resilience across all business segments.</li> <li>• Cross-training, career development programs, employee engagement initiatives, and retention measures are maintained to improve workforce stability and reduce employee turnover.</li> <li>• Diverse recruitment channels, strategic talent sourcing, and proactive hiring initiatives are utilised to attract qualified candidates and address critical skill gaps across all business segments.</li> </ul>
<b>Compliance Risks</b>	
<p><b>Corrupt Practices and Fraud</b></p> <p>Fraud, unethical conduct, misappropriation of assets, weak financial controls, or falsification of records may result in financial losses, regulatory breaches, legal liabilities, and reputational damage.</p>	<p>We manage this risk by:</p> <ul style="list-style-type: none"> <li>• Segregation of duties, approval controls, and management oversight processes are maintained to strengthen accountability and reduce fraud risks.</li> <li>• Regular training and communication on the Group's Code of Conduct and Conflict of Interest Policy and Whistleblowing Policy.</li> <li>• Digital payment solutions, transaction monitoring mechanisms, and cash management controls are implemented to enhance transparency and minimise cash handling risks.</li> <li>• Dual authorisation requirements, invoice verification, reconciliation procedures, supporting documentation reviews, and contract verification controls are enforced to prevent misappropriation of funds and unauthorised claims.</li> <li>• Regular internal audits focusing on areas with greater inherent risks combined with adequate internal controls commensurate with each business segment's operations.</li> </ul>
<b>Financial Risks</b>	
<p><b>Market Exposures</b></p> <p>Fluctuations in foreign exchange rates, inflation, interest rates, and broader economic conditions may increase operating costs, reduce profitability, impact funding and investment activities, and affect the Group's financial performance.</p>	<p>We manage this risk by:</p> <ul style="list-style-type: none"> <li>• Economic conditions, inflation trends, interest rates, and foreign exchange exposures are closely monitored to support timely business decisions and effective risk management.</li> <li>• Pricing and cost management strategies, including periodic pricing reviews, product mix optimisation, supplier negotiations and foreign exchange monitoring, are implemented to mitigate the impact of inflationary pressures and currency exposure on operations and profitability.</li> <li>• Treasury oversight, natural hedging strategies, funding optimisation, and payment planning are maintained to manage market risks, preserve financial stability, and support business continuity.</li> </ul>

**Key Risks**

**Key Mitigation Actions**

**IT Risks**

**System Reliability & Continuity**

Dependence on critical technology platforms, network infrastructure, and third-party systems may result in service disruptions, transaction failures, operational delays, data loss, cybersecurity incidents, and reduced customer confidence if systems become unavailable or fail to perform as expected.

We manage this risk by:

- System performance, transaction thresholds, and operational capacity are continuously monitored to maintain service stability and support critical platform operations.
- Data backups and transaction recovery procedures are maintained to safeguard transactional integrity.
- Application controls, system enhancements, cybersecurity measures, network resilience, and business continuity arrangements are maintained to ensure accurate transaction processing, protect critical systems and data, and support operational availability.
- Backup connectivity solutions, system monitoring processes, technology diversification and alternative platform arrangements, and third-party dependency management practices are implemented to minimise operational disruptions and risks across the Group.

**Cyber Security**

Emerging technologies and behaviours may expose the Group to system disruptions, cybersecurity threats, data breaches, regulatory non-compliance, and operational downtime, potentially affecting business performance and customer confidence.

We manage this risk by:

- Cybersecurity controls, security awareness programs, technology maintenance practices, and incident response processes are implemented to strengthen resilience against evolving cyber threats and safeguard critical systems and data across all the Group.
- Access management controls, segregation of duties, user activity monitoring, security governance frameworks, cloud protection measures, and emerging technology risk management practices are maintained to address cybersecurity, data protection, and AI-related risks across the Group.

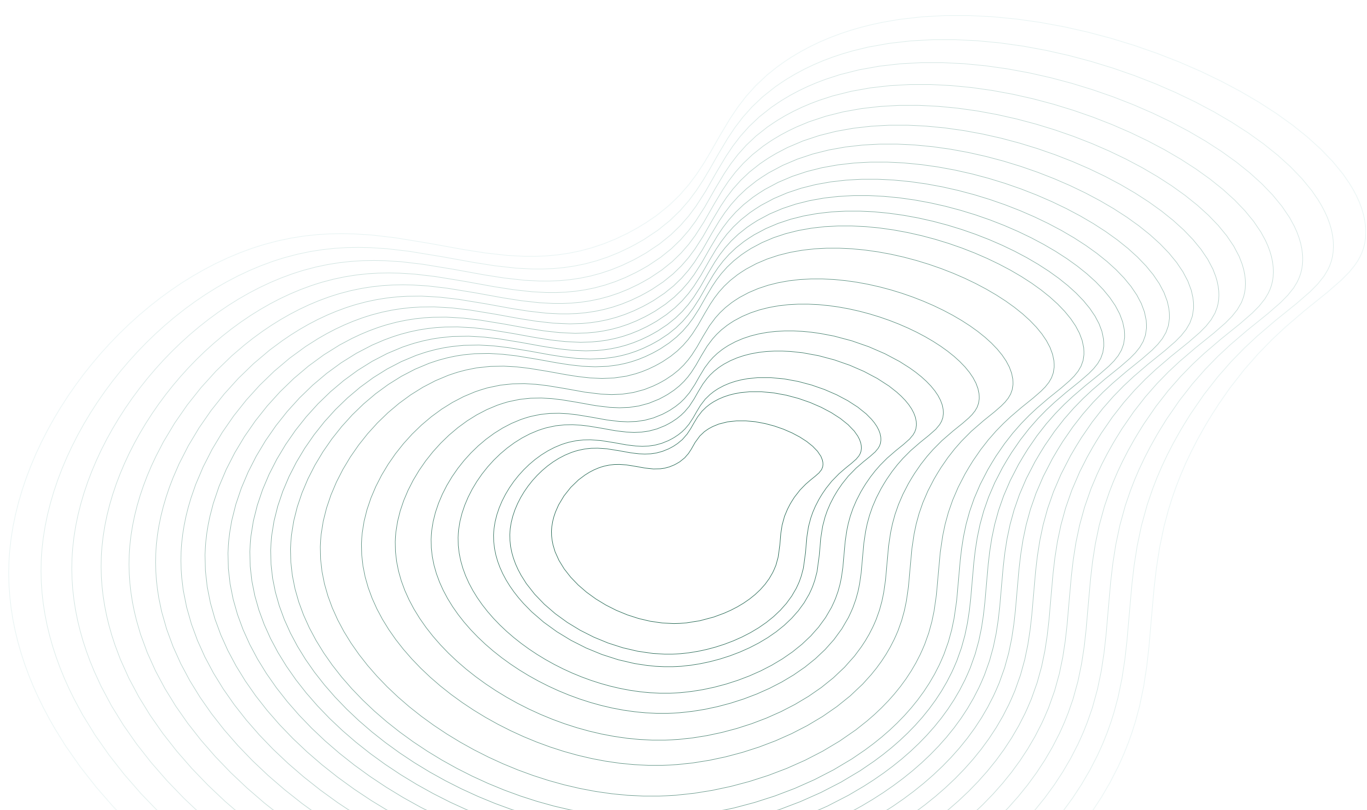

## How We Evaluate Emerging Risks

The Group continuously monitors emerging trends and external developments that may affect its long-term strategy, operations, and resilience. Emerging risks are assessed through environmental scanning, management discussions, stakeholder engagement, and periodic risk reviews. Risks identified as having the potential to significantly impact the Group's objectives are monitored and incorporated into strategic planning and risk management processes.

The emerging risks identified are:

---

### AI Risk

The rapid adoption of AI may create risks relating to data privacy, cybersecurity, intellectual property, misinformation, regulatory compliance, and inappropriate use of sensitive information. Failure to establish adequate governance may result in operational, financial, and reputational impacts.

### We manage this risk by

- AI usage policies, governance frameworks, and guidelines are established to support the responsible and ethical use of AI technologies across the Group.
- Technical controls, including Data Loss Prevention, web filtering, Cloud Access Security Broker solutions, and monitoring mechanisms, are implemented to manage AI-related technology risks and safeguard sensitive information.
- Employee awareness initiatives, training programs, and communication activities are conducted to promote the appropriate use of AI and strengthen understanding of associated risks and acceptable practices.
- Regulatory developments, cybersecurity threats, emerging technologies, and evolving AI-related risks are monitored to support timely risk assessment and response.
- AI-related risks are incorporated into cybersecurity, information security, and enterprise risk management processes to ensure ongoing oversight and governance across the Group.

---

### Climate Change & Extreme Weather Risk

Climate change and the increasing frequency of extreme weather events may disrupt operations, damage assets, impact employee safety, interrupt supply chains, and increase operating costs.

### We manage this risk by

- Climate-related risks, regulatory developments, and environmental trends are monitored to assess potential impacts on the Group's operations and business activities.
  - Business continuity arrangements, emergency preparedness measures, and crisis response processes are maintained to support operational resilience during disruptive events.
  - Asset resilience initiatives, infrastructure protection measures, and preventive maintenance programs are implemented to reduce vulnerability to climate-related impacts.
  - Insurance coverage, recovery strategies, and contingency arrangements are regularly reviewed to support financial and operational recovery following adverse events.
  - Climate-related considerations are incorporated into business planning, investment decisions, and risk management processes to support long-term resilience and sustainability objectives.
- 

## Monitoring & Reporting

The Group maintains continuous risk monitoring and reporting processes across all its business segments. Key risks, mitigating actions, control effectiveness, and emerging issues are regularly reviewed and reported to Management and the Board. Internal audits, operational reviews, incident escalation procedures, and governance reporting frameworks support timely decision-making, accountability, and proactive risk management.

# ဆုံးရှုံးနိုင်ခြေရှိမှုအန္တရာယ် စီမံခန့်ခွဲခြင်း အနှစ်ချုပ်

## အနှစ်ချုပ်

ကုမ္ပဏီအုပ်စုအနေဖြင့် မြန်မာနိုင်ငံတွင် အမြဲတက်ကြွပြောင်းလဲနေသည့် လုပ်ငန်းပတ်ဝန်းကျင်အတွင်း လုပ်ငန်းများ ဆောင်ရွက်လျက်ရှိပါသည်။ ဆုံးရှုံးနိုင်ခြေရှိမှုအန္တရာယ် စီမံခန့်ခွဲခြင်းသည် ခန့်ခွဲရန်လိုအပ်သည့် အန္တရာယ်များကို မြှင့်တင်ထိန်းသိမ်းရန်၊ သက်ဆိုင်သူများ၏ အကျိုးစီးပွားများကို ကာကွယ်စောင့်ရှောက်ရန်နှင့် ရေရှည်တည်တံ့သော တိုးတက်မှုကို အားပေးပံ့ပိုးရန် မရှိမဖြစ် အရေးကြီးပါသည်။

ကုမ္ပဏီအုပ်စုသည် ၎င်း၏ စီးပွားရေးကဏ္ဍအားလုံးတွင် အန္တရာယ်များကို စနစ်တကျ ဖော်ထုတ်ခြင်း၊ အကဲဖြတ်ခြင်းနှင့် စီမံခန့်ခွဲခြင်းတို့ကို ဆောင်ရွက်သည့် ခိုင်မာသော လုပ်ငန်းဆိုင်ရာဆုံးရှုံးနိုင်ခြေအန္တရာယ်စီမံခန့်ခွဲမှု (ERM) မူဘောင်တစ်ရပ်ကို ထိန်းသိမ်းထားပါသည်။ ဤမူဘောင်သည် ကုမ္ပဏီအုပ်စု၏ မဟာဗျူဟာရေးဆွဲခြင်းနှင့် ဆုံးဖြတ်ချက်ချခြင်း လုပ်ငန်းစဉ်များတွင် ခိုင်မာစွာထည့်သွင်းဖွဲ့စည်းထားပြီး၊ ကုမ္ပဏီအုပ်စုအား စွန့်စားမှုအန္တရာယ်နှင့် အကျိုးအမြတ်ကို ဟန်ချက်ညီစေရန်၊ သတ်မှတ်ထားသော အန္တရာယ်လက်ခံနိုင်စွမ်း (Risk Appetite) အတွင်း အခွင့်အလမ်းများကို အကောင်းဆုံး အသုံးပြုနိုင်ရန်နှင့် ပိုမိုရှုပ်ထွေး၍ မသေချာမှုများပြားလာသော လုပ်ငန်းပတ်ဝန်းကျင်အပေါ် ကြိုတင်ပြင်ဆင်ပြီး တုံ့ပြန်ဆောင်ရွက်နိုင်ရန် အထောက်အကူ ပြုလျက်ရှိပါသည်။

## ဆုံးရှုံးနိုင်ခြေရှိမှုအန္တရာယ် စီမံအုပ်ချုပ်မှု

ကုမ္ပဏီအုပ်စု၏ ERM မူဘောင်သည် ရှင်းလင်းသော တာဝန်ခံမှု၊ ထိရောက်သော ကြီးကြပ်မှုနှင့် လွတ်လပ်သော အာမခံချက်တို့ဖြင့် ခိုင်မာသည့် အုပ်ချုပ်မှုဖွဲ့စည်းပုံတစ်ခု အောက်တွင် လည်ပတ်ဆောင်ရွက်ပါသည်။

- ဒါရိုက်တာဘုတ်အဖွဲ့ - အလုံးစုံသော ကြီးကြပ်မှုကို ဆောင်ရွက်ခြင်း၊ အန္တရာယ်ခန့်ခွဲခြင်းပမာဏကို အတည်ပြုခြင်းနှင့် မဟာဗျူဟာမြောက် ရည်မှန်းချက်များနှင့် ကိုက်ညီမှုရှိစေရန် သေချာစေခြင်းတို့ကို ဆောင်ရွက်သည်။
- စာရင်းစစ်နှင့် ဆုံးရှုံးနိုင်ခြေရှိမှု အန္တရာယ်များအတွက် စီမံခန့်ခွဲမှုကော်မတီ (ARMC) - အရေးကြီးသော အန္တရာယ်ထိတွေ့မှုများ (Key Risk Exposures) ကို ပြန်လည်သုံးသပ်ခြင်း ၊ သတ်မှတ်ထားသော အန္တရာယ်လက်ခံနိုင်စွမ်း (Risk Appetite) ကို လိုက်နာဆောင်ရွက်မှု/မရှိ စောင့်ကြည့်စစ်ဆေးခြင်း နှင့် ERM ၏ ထိရောက်မှုကို ကြီးကြပ်ခြင်းတို့ကို ဆောင်ရွက်သည်။
- အကြီးတန်းစီမံခန့်ခွဲမှုအဖွဲ့ - မဟာဗျူဟာများကို အကောင်အထည်ဖော်ခြင်း ၊ အန္တရာယ်စီမံခန့်ခွဲမှုများနှင့် အတွင်းပိုင်းထိန်းချုပ်မှုစနစ်များကို ထိန်းသိမ်းထားခြင်းနှင့် စီးပွားရေးလုပ်ငန်းအသီးသီးတွင် အန္တရာယ်ဆိုင်ရာ တာဝန်ယူမှု (Risk Ownership) ကို ထည့်သွင်းဖွဲ့စည်းပေးခြင်း စသည်တို့ကို ဆောင်ရွက်သည်။
- ဆုံးရှုံးနိုင်ခြေရှိမှုအန္တရာယ်စီမံခန့်ခွဲမှု နှင့် အာမခံအဖွဲ့ (RMAD) - လွတ်လပ်သော ကြီးကြပ်မှုနှင့်သုံးသပ်မှုများ ဆောင်ရွက်ခြင်း၊ အရေးပါသော အန္တရာယ်ဆိုင်ရာကိစ္စရပ်များကို ARMC သို့ အစီရင်ခံတင်ပြခြင်းနှင့် ကုမ္ပဏီအုပ်စုတစ်လုံးတွင် စွန့်စားမှုအန္တရာယ်သိရှိမှု (Risk Awareness) တိုးမြှင့်လာစေခြင်းတို့အား ပံ့ပိုးဆောင်ရွက်ပါသည်။

ဤစီမံအုပ်ချုပ်မှုမူဘောင်ကို အထောက်အကူပြုရန် အတွင်းပိုင်းထိန်းချုပ်မှုစနစ်များ၊ မူဝါဒများ နှင့် လုပ်ထုံးလုပ်နည်းများကို ချမှတ်ကျင့်သုံးထားပြီး၊ ၎င်းတို့တွင် ကျင့်ဝတ်စည်းကမ်းဆိုင်ရာ သတ်မှတ်ချက်များ (Code of Conduct) နှင့် အသိပေးတိုင်ကြားမှုဆိုင်ရာ မူဝါဒ (Whistleblowing Policy) တို့လည်း ပါဝင်ပါသည်။

### The Three Lines of Defence

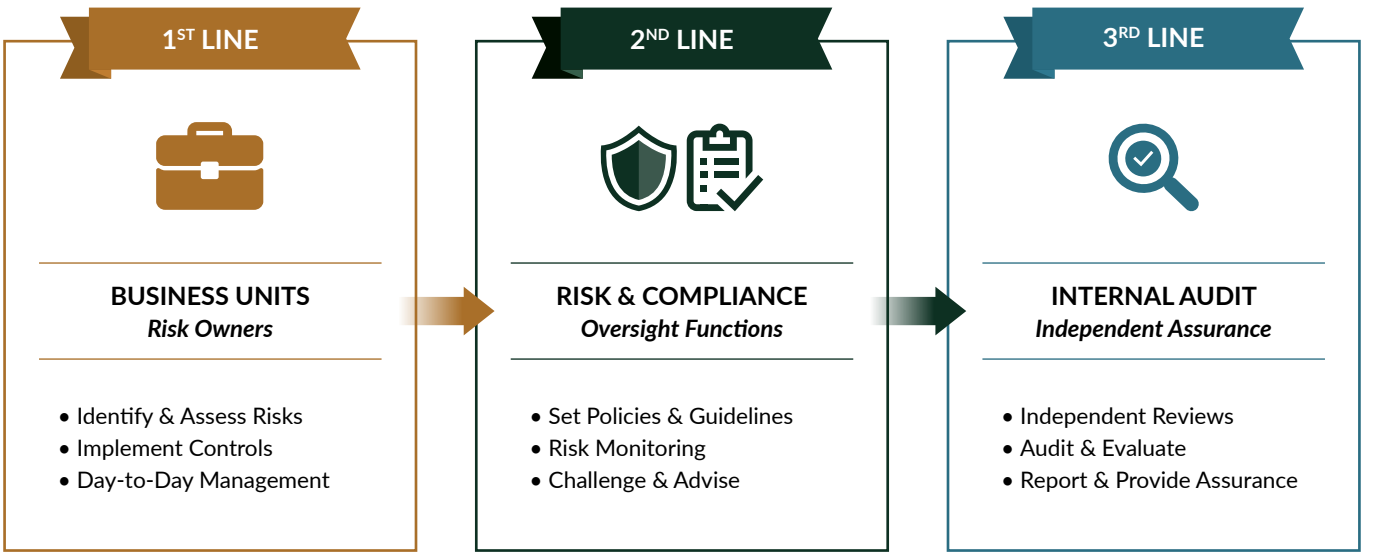

### ဆုံးရှုံးနိုင်ခြေရှိမှု အန္တရာယ်ဆိုင်ရာ ဓလေ့ထုံးတမ်းများ

ကုမ္ပဏီအုပ်စုသည် တာဝန်ခံမှု၊ ကျင့်ဝတ်နှင့်ညီညွတ်သော လုပ်ဆောင်မှု ၊ စည်းမျဉ်းစည်းကမ်းများကို လိုက်နာဆောင်ရွက်မှု၊ လုပ်ငန်းခွင်ဘေးကင်းလုံခြုံရေး၊ ဆိုက်ဘာလုံခြုံရေးဆိုင်ရာ အသိအမြင် နှင့် အန္တရာယ်များကို ကြိုတင်ဖော်ထုတ်၍ စီမံခန့်ခွဲသည့် လုပ်ငန်းစဉ်များကို အားပေးမြှင့်တင်ခြင်းအားဖြင့် စွန့်စားမှုအန္တရာယ်အပေါ် သတိပြုနားလည်မှုရှိသော အဖွဲ့အစည်းယဉ်ကျေးမှု (Risk-Aware Culture) ကို တည်ဆောက်ဖော်ဆောင်လျက်ရှိပါသည်။ ထို့အပြင် သင်တန်းအစီအစဉ်များ၊ အသိပေးတိုင်ကြားနိုင်သည့် လမ်းကြောင်းများ၊ ဖြစ်စဉ်/ မတော်တဆမှု အစီရင်ခံစာပြုစုစနစ်များ၊ ခေါင်းဆောင်မှုအဆင့်၏ ပါဝင်ပတ်သက် ဆောင်ရွက်မှု နှင့် စဉ်ဆက်မပြတ် ဆက်သွယ်အသိပေးမှု အစီအစဉ်များ မှတစ်ဆင့် လုပ်ငန်းကဏ္ဍ အားလုံးတွင် ပွင့်လင်းမြင်သာမှု ၊ အရေးကြီးကိစ္စရပ်များကို အချိန်မီ တင်ပြဆောင်ရွက်နိုင်မှု နှင့် အတွင်းပိုင်းထိန်းချုပ်မှုစနစ်များကို စဉ်ဆက်မပြတ် တိုးတက်ကောင်းမွန်အောင် ဆောင်ရွက်နိုင်မှု တို့ကို ပံ့ပိုးအားပြည့်ပေးလျက်ရှိပါသည်။

### ဆုံးရှုံးနိုင်ခြေရှိမှုအန္တရာယ် လက်ခံနိုင်စွမ်း

ဘုတ်အဖွဲ့သည် လူပုဂ္ဂိုလ်များ၊ ပိုင်ဆိုင်မှုများ၊ ဂုဏ်သတင်းနှင့် သက်ဆိုင်သူများ၏ အကျိုးစီးပွားများအပေါ် သင့်လျော်သော အကာအကွယ်များ ထိန်းသိမ်းထားရှိလျက်နှင့် ပင် မိမိတို့၏ မဟာဗျူဟာမြောက် ရည်မှန်းချက်များ အောင်မြင်စေရေးကို ပံ့ပိုးကူညီရန်အတွက် ကုမ္ပဏီအုပ်စု၏ အန္တရာယ်လက်ခံနိုင်စွမ်း (risk appetite) ကို သတ်မှတ်ဆောင်ရွက်ပါသည်။ ထိုသို့ အန္တရာယ်လက်ခံနိုင်စွမ်းကို ကုမ္ပဏီအုပ်စုတစ်ခုလုံးရှိ စီးပွားရေးစီမံချက်ရေးဆွဲခြင်း၊ ရင်းနှီးမြှုပ်နှံမှုဆိုင်ရာ ဆုံးဖြတ်ချက်များ၊ လုပ်ငန်းလည်ပတ်ဆောင်ရွက်မှုဆိုင်ရာများနှင့် စွန့်စားမှုအန္တရာယ်စီမံခန့်ခွဲမှု လုပ်ငန်းစဉ်များတွင် အသုံးပြုလျက်ရှိပါသည်။

ကုမ္ပဏီအုပ်စုအနေဖြင့် အန္တရာယ်လက်ခံဆောင်ရွက်မှုအပေါ် မျှတသော ချဉ်းကပ်မှုကို ကျင့်သုံးလျက်ရှိပြီး တိုးတက်မှုအခွင့်အလမ်းများ၊ လုပ်ငန်းတိုးချဲ့မှုများ၊ ဒီဂျစ်တယ်အသွင် ကူးပြောင်းမှုနှင့် လုပ်ငန်းဆောင်ရွက်မှုဆိုင်ရာ တိုးတက်ကောင်းမွန်မှုများကို ရရှိစေရန် ရည်ရွယ်၍ စွန့်စားမှုအန္တရာယ်အချို့ကို သင့်လျော်စွာ လက်ခံဆောင်ရွက်ရန် တွက်ချက်ပြင်ဆင် ထားရှိပါသည်။ အဆိုပါ အန္တရာယ်များကို စနစ်တကျ အကဲဖြတ်ခြင်း၊ စီမံခန့်ခွဲခြင်းနှင့် စောင့်ကြည့်ထိန်းချုပ်ခြင်းများ ပြုလုပ်ပါသည်။

ကုမ္ပဏီအုပ်စုသည် ဝန်ထမ်းများနှင့် အသုံးပြုသူများ၏ ဘေးကင်းလုံခြုံရေးကို အကြီးအကျယ် ထိခိုက်စေနိုင်သည့် အန္တရာယ်များ၊ ဥပဒေများနှင့် စည်းမျဉ်းစည်းကမ်းများကို ချိုးဖောက်မှုများ၊ လိမ်လည်မှုများနှင့် ကျင့်ဝတ်မညီညွတ်သော လုပ်ရပ်များ၊ ဆိုက်ဘာလုံခြုံရေးဆိုင်ရာ ဖြစ်စဉ်များ၊ သိသာထင်ရှားသော ဘဏ္ဍာရေးဆုံးရှုံးမှုများ သို့မဟုတ် ကုမ္ပဏီအုပ်စု၏ ဂုဏ်သိက္ခာနှင့် အမှတ်တံဆိပ်ကို ထိခိုက်ပျက်စီးစေနိုင်သည့် စွန့်စားမှုအန္တရာယ်များအပေါ် အနည်းငယ်သာ လက်ခံနိုင်သည့် သဘောထားကို ထားရှိပါသည်။

ကုမ္ပဏီအုပ်စု၏ စွန့်စားမှုအန္တရာယ်လက်ခံနိုင်စွမ်းကို သတ်မှတ်ထားသော စီမံအုပ်ချုပ်မှုလုပ်ငန်းစဉ်များနှင့် မူဝါဒများ၊ အတွင်းပိုင်းထိန်းချုပ်မှုစနစ်များ၊ ထပ်ဆင့်အုပ်စုနှင့် ထားသော လုပ်ပိုင်ခွင့်အာဏာများနှင့် စီမံခန့်ခွဲမှုအဖွဲ့၊ ARMC နှင့် ဘုတ်အဖွဲ့တို့မှ အထောက်အပံ့ပြုထားပါသည်။ အဓိက အန္တရာယ်ထိတွေ့မှုများနှင့် ပေါ်ပေါက်လာသော အန္တရာယ်များကို ပုံမှန်ပြန်လည်သုံးသပ် စစ်ဆေးလျက်ရှိပြီး၊ အန္တရာယ်အဆင့်များသည် လက်ခံနိုင်သော ကန့်သတ်ဘောင်များအတွင်း ရှိနေစေရန်နှင့် အဖွဲ့အစည်း၏ မဟာဗျူဟာဆိုင်ရာ ရည်မှန်းချက်များနှင့် ကိုက်ညီမှုရှိစေရန် သေချာစွာ စီမံဆောင်ရွက်လျက်ရှိပါသည်။

### အဓိကဆုံးရှုံးနိုင်ခြေရှိသည့် အန္တရာယ်များ

အဓိကဆုံးရှုံးနိုင်ခြေရှိသည့် အန္တရာယ်များ	အန္တရာယ်လျော့ပါးစေမည့်လုပ်ဆောင်ချက်များ
<p><b>မဟာဗျူဟာ အန္တရာယ်</b></p> <p><b>မက်ခရို (Macro)</b></p> <p>မြန်မာနိုင်ငံတွင် စီးပွားရေး၊ စီးပွားရေးဆိုင်ရာ လုပ်ငန်းများနှင့် ဥပဒေဆိုင်ရာ စည်းမျဉ်းစည်းကမ်းများတွင် မတည့်ငြိမ်မှုများ ဆက်လက်တည်ရှိနေခြင်းနှင့် ကမ္ဘာ့ပထဝီနိုင်ငံရေး အခြေအနေတို့သည် စီးပွားရေးလုပ်ငန်းလည်ပတ်မှုများ၊ ဖြန့်ဖြူးမှုကွင်းဆက်များ၊ စီမံချက် အကောင်အထည်ဖော်မှု၊ လုပ်သားအရင်းအမြစ်ရရှိမှုနှင့် ဖောက်သည်ဝယ်လိုအား တို့အပေါ် အနှောင့်အယှက်ဖြစ်စေနိုင်ပြီး ဘဏ္ဍာရေးနှင့် လုပ်ငန်းလည်ပတ်ရေးတို့တွင် သက်ရောက်မှုများ ဖြစ်ပေါ်စေ နိုင်ပါသည်။</p>	<p>ကျွန်ုပ်တို့သည် အဆိုပါ ဆုံးရှုံးနိုင်ခြေရှိသည့် အန္တရာယ်ကို အောက်ပါအတိုင်း စီမံခန့်ခွဲပါသည်။</p> <ul style="list-style-type: none"> <li>• စီးပွားရေးလုပ်ငန်းအားလုံးတွင် လုပ်ငန်းဆက်လက်လည်ပတ်နိုင်ရေးနှင့် အကျပ်အတည်း စီမံခန့်ခွဲရေးဆိုင်ရာ မူဘောင်များကို ခိုင်မာအားကောင်းစေခြင်း။</li> <li>• ပိုမိုဆိုးဝါးပြင်းထန်စေနိုင်သည့် အချက်များကို သတိပြုလျက် မက်ခရို (Macro) အဆင့် ဆုံးရှုံးနိုင်ခြေရှိသည့် အန္တရာယ်များ စောင့်ကြည့်ခြင်းကို ပိုမိုကောင်းမွန်အောင်လုပ် ဆောင်ခြင်း။</li> <li>• ခံနိုင်ရည်ရှိမှုကို မြှင့်တင်ရန်အတွက် ဖြန့်ဖြူးမှုကွင်းဆက်များ၊ ကုန်စည်ပို့ဆောင်ရေး လမ်းကြောင်းများနှင့် ကုန်ကြမ်းရယူသည့် မဟာဗျူဟာများကို စုံလင်အောင် ဆောင်ရွက်ခြင်း။</li> <li>• အစိုးရဝန်ကြီးဌာနများ၊ စည်းမျဉ်းစည်းကမ်းဆိုင်ရာ အဖွဲ့အစည်းများ၊ စီးပွားရေးလုပ်ငန်း အသင်းအဖွဲ့များနှင့် တက်ကြွစွာ ပူးပေါင်းဆောင်ရွက်ခြင်း။</li> <li>• လုပ်ငန်းကဏ္ဍအလိုက် အရေးပေါ်အစီအစဉ်များကို ဝန်ထမ်းများ၏ လုံခြုံမှု၊ လုပ်ငန်းဆက်လက်လည်ပတ်နိုင်မှု၊ ငွေဖြစ်လွယ်မှုနှင့် ဖောက်သည်များကို ဝန်ဆောင်မှု ပေးနိုင်မှုများ ပါဝင်အောင် ရေးဆွဲထားခြင်း။</li> <li>• လုပ်ငန်းလည်ပတ်မှုတွင် အနှောင့်အယှက်ဖြစ်နိုင်သော အခြေအနေများအတွက် အချိန်အခါအလိုက် အခြေအနေအမျိုးမျိုးကို ကြိုတင်တွက်ချက်စီမံခြင်းနှင့် အခက်အခဲကာလ ရင်ဆိုင်မှု စမ်းသပ်ခြင်းများ ပြုလုပ်ခြင်း။</li> </ul>

**အဓိကဆုံးရှုံးနိုင်ခြေရှိသည့် အန္တရာယ်များ**

**အန္တရာယ်လျော့ပါးစေမည့်လုပ်ဆောင်ချက်များ**

**လုပ်ငန်းလည်ပတ်မှု အန္တရာယ်များ**

**ဝန်ထမ်းများ၏ လုံခြုံမှု**

သဘာဝဘေးအန္တရာယ်များ၊ လုပ်ငန်းခွင်အတွင်း မတော်တဆ ဖြစ်ရပ်များ၊ မီးဘေး အန္တရာယ်များ၊ စက်ပစ္စည်းချို့ယွင်းမှုများနှင့် အချို့သော လုပ်ငန်းဆောင်ရွက်မှု အခြေအနေများသည် ဒဏ်ရာရရှိခြင်း သို့မဟုတ် အသက်ဆုံးရှုံးခြင်း၊ ပစ္စည်းဥစ္စာ များ ပျက်စီးဆုံးရှုံးခြင်း၊ လုပ်ငန်းလည်ပတ်မှု အနှောင့်အယှက် ဖြစ်ခြင်း၊ စည်းမျဉ်း စည်းကမ်းများကို လိုက်နာမှုမရှိခြင်း၊ ငွေကြေးဆုံးရှုံးမှုများနှင့် ဂုဏ်သတင်းပျက်စီး ခြင်းတို့ကို ဖြစ်ပေါ်စေနိုင်ပါသည်။

ကျွန်ုပ်တို့သည် အဆိုပါ ဆုံးရှုံးနိုင်ချေရှိသည့် အန္တရာယ်ကို အောက်ပါအတိုင်း စီမံ ခန့်ခွဲပါသည်။

- ဖြစ်ရပ်မှန်များ အစီရင်ခံခြင်း၊ စုံစမ်းစစ်ဆေးခြင်း၊ ပြင်ဆင်ဆောင်ရွက်ပေး ခြင်း၊ ဘေးကင်း လုံခြုံရေးဆိုင်ရာ လေ့ကျင့်သင်ကြားခြင်း၊ အသိပညာပေး အစီအစဉ်များနှင့် အရေးပေါ် အခြေအနေများအတွက် အသင့်ပြင်ဆင်မှုဆိုင်ရာ လေ့ကျင့်ခန်းများကို ဆောင်ရွက်ထားရှိပြီး ယင်းတို့သည် ဘေးကင်းလုံခြုံရေး ယဉ်ကျေးမှုကို အားကောင်းစေခြင်း၊ လုပ်ငန်းခွင် ဝန်ထမ်းများ၏ အသင့် အနေအထားကို မြှင့်တင်ပေးခြင်းနှင့် လုပ်ငန်းကဏ္ဍ အားလုံးတွင် လုပ်ငန်း လည်ပတ်မှုဆိုင်ရာ ခံနိုင်ရည်ရှိမှုနှင့် ဆုံးရှုံးနိုင်ခြေရှိသည့် အန္တရာယ်ကို ထိရောက် စွာ စီမံခန့်ခွဲမှုတို့ကို စဉ်ဆက်မပြတ် တိုးတက်စေရန်အတွက် အထောက်အကူပြု ခြင်း။
- သက်ဆိုင်ရာ စံနှုန်းများနှင့် လိုအပ်ချက်များကို ကိုက်ညီမှုရှိစေရန်အတွက် စည်းမျဉ်းစည်းကမ်းဆိုင်ရာ လိုက်နာမှု ဆန်းစစ်ခြင်းများ၊ သတ်မှတ်ချိန်ဇယား အတိုင်း ဘေးကင်းလုံခြုံရေး စစ်ဆေးခြင်းများနှင့် စဉ်ဆက်မပြတ် ဆုံးရှုံးနိုင်ခြေ ရှိသည့် အန္တရာယ်များကို စောင့်ကြည့်ကြီးကြပ်ခြင်းလုပ်ငန်းများကို ဆောင်ရွက် ခြင်း။
- လုပ်ငန်းလည်ပတ်မှုဆိုင်ရာ စိတ်ချယုံကြည်မှုကို မြှင့်တင်ရန်နှင့် အထူးသဖြင့် Yoma Land တွင် အဓိကကျသော စက်ရုံ/အဆောက်အအုံများနှင့် ပစ္စည်းဥစ္စာ များကို ကာကွယ်စောင့်ရှောက် ရန်အတွက် ကြိုတင်ကာကွယ်ထိန်းသိမ်းမှု အစီအစဉ်များ၊ စောင့်ကြည့်စစ်ဆေးမှုစနစ်များ၊ အရေးပေါ်ကယ်ဆယ်ရေး လုပ်ထုံးလုပ်နည်းများနှင့် အခြေခံအဆောက်အအုံများ စစ်ဆေးခြင်းလုပ်ငန်းများ ကို အကောင်အထည်ဖော် ဆောင်ရွက်လျက်ရှိခြင်း။

**ဝန်ထမ်းခေါ်ယူခြင်း၊ ရွေးချယ်ခြင်းနှင့် ဆက်လက်ထိန်းသိမ်း ထားရှိခြင်း**

လုပ်သားရှားပါးမှုများ၊ ဝန်ထမ်းများ အလုပ်မှထွက်ခွာမှု၊ အရည်အချင်းရှိသော သူများ အခြားနေရာသို့ ပြောင်းရွှေ့သွားမှုနှင့် လုပ်ငန်းခွင်အင်အားဆိုင်ရာ အနှောင့်အယှက်များသည် ကုမ္ပဏီအုပ်စု၏ ကျွမ်းကျင်ဝန်ထမ်းများကို ဆွဲ ဆောင်နိုင်ခြင်းနှင့် ဆက်လက်ထိန်းသိမ်းထားနိုင်ခြင်းတို့ကို သက်ရောက်မှုရှိနိုင် ပြီး ယင်းကြောင့် ကုန်ထုတ်စွမ်းအား ကျဆင်းခြင်း၊ စီမံကိန်းများ နှောင့်နှေးခြင်း၊ ကုန်ကျစရိတ်များ တိုးမြှင့်လာခြင်းနှင့် လုပ်ငန်းဆောင်ရွက်မှုဆိုင်ရာ အခက်အခဲ များကို ဖြစ်ပေါ်စေနိုင်ပါသည်။

ကျွန်ုပ်တို့သည် အဆိုပါ ဆုံးရှုံးနိုင်ချေရှိသည့် အန္တရာယ်ကို အောက်ပါအတိုင်း စီမံ ခန့်ခွဲပါသည်။

- လုပ်သားအင်အားဆိုင်ရာ လျော့နည်းပြတ်တောက်မှု အနှောင့်အယှက်များကို လျှော့ချရန်နှင့် လုပ်ငန်းကဏ္ဍအားလုံးတွင် လုပ်ငန်းခွင်အင်အား၏ ခံနိုင်ရည် အားကို မြှင့်တင်ရန်အတွက် လုပ်သားအင်အား စီမံကိန်းရေးဆွဲခြင်း၊ ဆက်ခံ မည့်သူများကို စီမံခန့်ခွဲခြင်း၊ စွမ်းရည်မြှင့်တင်မှုနှင့် ဘက်စုံကျွမ်းကျင်မှုဆိုင်ရာ ဆောင်ရွက်ချက်များကို အကောင်အထည်ဖော် ဆောင်ရွက်လျက် ရှိခြင်း။
- လုပ်ငန်းခွင်အင်အား၏ တည်ငြိမ်မှုကို မြှင့်တင်ရန်နှင့် ဝန်ထမ်းများအလုပ်မှထွက် ခွာမှုကို လျှော့ချရန်အတွက် ဘက်စုံကျွမ်းကျင်မှုဆိုင်ရာ လေ့ကျင့်သင်ကြားခြင်း၊ အသက်မွေးဝမ်း ကျောင်းဆိုင်ရာ ဖွံ့ဖြိုးတိုးတက်မှုအစီအစဉ်များ၊ ဝန်ထမ်းများ ပါဝင်ဆောင်ရွက်မှုကိုအားပေးသည့် လုပ်ဆောင်ချက်များနှင့် ဝန်ထမ်းများအား ဆက်လက်ထိန်းသိမ်းထားရှိနိုင်မှုဆိုင်ရာ အစီအမံများကို ဆောင်ရွက်ထားရှိခြင်း။
- လုပ်ငန်းကဏ္ဍအားလုံးတွင် အရည်အချင်းပြည့်မီသော လျှောက်ထားသူများကို ဆွဲဆောင်ရန်နှင့် အရေးကြီးသော ကျွမ်းကျင်မှုကွာဟချက်များကို ဖြည့်ဆည်းရန် အတွက် မျိုးစုံသော ဝန်ထမ်းခေါ်ယူရေးလမ်းကြောင်းများ၊ ဗျူဟာမြောက် လူ့ စွမ်းအားအရင်းအမြစ် ရှာဖွေခြင်းနှင့် ကြိုတင်ပြင်ဆင်ထားသော ခေါ်ယူမှုဆိုင်ရာ ဆောင်ရွက်ချက်များကို အသုံးပြုဆောင်ရွက် လျက်ရှိခြင်း။

**အဓိကဆုံးရှုံးနိုင်ခြေရှိသည့် အန္တရာယ်များ**

**အန္တရာယ်လျော့ပါးစေမည့်လုပ်ဆောင်ချက်များ**

**စည်းကမ်းလိုက်နာမှုဆိုင်ရာ အန္တရာယ်များ**

**အကျင့်ပျက်ခြစားမှုများနှင့် လိမ်လည်မှုများ**  
လိမ်လည်မှု၊ ကျင့်ဝတ်နှင့်မညီသော အပြုအမူ၊ ပစ္စည်းဥစ္စာများ အလွဲသုံးစားလုပ်မှု၊ အားနည်းသော ငွေကြေးဆိုင်ရာ ထိန်းချုပ်မှုများ သို့မဟုတ် မှတ်တမ်းများ အတုအပြုလုပ်မှု တို့သည် ငွေကြေးဆုံးရှုံးမှုများ၊ စည်းမျဉ်းစည်းကမ်း ချိုးဖောက်မှုများ၊ တရားဥပဒေဆိုင်ရာ တာဝန်ခံမှုများနှင့် ဂုဏ်သတင်းပျက်စီးမှုများကို ဖြစ်ပေါ်စေနိုင်ပါသည်။

- ကျွန်ုပ်တို့သည် အဆိုပါ ဆုံးရှုံးနိုင်ခြေရှိသည့် အန္တရာယ်ကို အောက်ပါအတိုင်း စီမံခန့်ခွဲပါသည်။
- တာဝန်ခံမှုကို အားကောင်းစေရန်နှင့် လိမ်လည်မှုဆိုင်ရာ ဘေးအန္တရာယ်များကို လျော့ချရန်အတွက် တာဝန်များကို ခွဲခြားသတ်မှတ်ခြင်း၊ ခွင့်ပြုချက်ဆိုင်ရာ ထိန်းချုပ်မှုများနှင့် စီမံခန့်ခွဲမှုဆိုင်ရာ ကြီးကြပ်ကွပ်ကဲမှုလုပ်ငန်းစဉ်များကို ဆောင်ရွက်ထားရှိခြင်း။
- ကုမ္ပဏီအုပ်စု၏ အကျင့်သိက္ခာဆိုင်ရာ စည်းမျဉ်းစည်းကမ်း (Code of Conduct)၊ အကျိုးစီးပွား ပဋိပက္ခဆိုင်ရာ မူဝါဒ (Conflict of Interest Policy) နှင့် အသိပေးတိုင်ကြားခြင်းမူဝါဒ (Whistleblowing Policy) တို့နှင့် ပတ်သက်၍ ပုံမှန်လေ့ကျင့်သင်ကြားခြင်းနှင့် ဆက်သွယ်ပြောဆိုခြင်းတို့ကို ဆောင်ရွက်ခြင်း။
- ပွင့်လင်းမြင်သာမှုကို မြှင့်တင်ရန်နှင့် ငွေသားကိုင်တွယ်မှုဆိုင်ရာ အန္တရာယ်များကို အနည်းဆုံးဖြစ်စေရန်အတွက် ဒီဂျစ်တယ်ငွေပေးချေမှုဆိုင်ရာ ဖြေရှင်းနည်းများ၊ ငွေပေးငွေယူမှုများကို စောင့်ကြည့်စစ်ဆေးသည့် စနစ်များနှင့် ငွေသားစီမံခန့်ခွဲမှုဆိုင်ရာ ထိန်းချုပ်မှုများကို အကောင်အထည်ဖော် ဆောင်ရွက်လျက်ရှိခြင်း။
- ငွေကြေးအလွဲသုံးစားလုပ်မှုနှင့် ခွင့်ပြုချက်မရှိဘဲ တောင်းခံမှုများကို ကာကွယ်တားဆီးရန်အတွက် ခွင့်ပြုချက်နှစ်ခါယူရန် လိုအပ်ခြင်းများ၊ ပြေစာများ အတည်ပြုစစ်ဆေးခြင်း၊ ပြန်လည်ညှိနှိုင်းမှုဆိုင်ရာ လုပ်ထုံးလုပ်နည်းများ၊ အထောက်အကူပြု စာရွက်စာတမ်းများ ပြန်လည်သုံးသပ်ခြင်းနှင့် စာချုပ်များ အတည်ပြု စစ်ဆေးခြင်းဆိုင်ရာ ထိန်းချုပ်မှုများကို အတည်ဖြစ်စေပြီး ဆောင်ရွက်လျက်ရှိခြင်း။
- လုပ်ငန်းကဏ္ဍတစ်ခုစီ၏ လုပ်ငန်းလည်ပတ်ဆောင်ရွက်မှုများနှင့် ကိုက်ညီသည့် သင့်လျော်သော အတွင်းပိုင်းထိန်းချုပ်မှုများနှင့်အတူ ပင်ကို အန္တရာယ်များ ပိုမိုမြင့်မားသော နယ်ပယ်များကို အဓိကထားအာရုံစိုက်သည့် ပုံမှန်ကုမ္ပဏီအတွင်းစာရင်းစစ်ခြင်းများကို ဆောင်ရွက်ခြင်း။

**ဘဏ္ဍာရေး အန္တရာယ်များ**

**ဈေးကွက်ဆိုင်ရာ ထိခိုက်နိုင်ခြေများ**  
နိုင်ငံခြားငွေလဲနှုန်းများ အတက်အကျဖြစ်မှုများ၊ ငွေကြေးဖောင်းပွမှု၊ အတိုးနှုန်းများနှင့် ကျယ်ပြန့်သော စီးပွားရေးအခြေအနေများသည် လုပ်ငန်းလည်ပတ်မှု ကုန်ကျစရိတ်များကို တိုးမြှင့်စေနိုင်ပြီး၊ အမြတ်အစွန်းကို လျော့ကျစေနိုင်ကာ၊ ရန်ပုံငွေရှာဖွေခြင်းနှင့် ရင်းနှီးမြှုပ်နှံမှုဆိုင်ရာ လုပ်ငန်းများကို သက်ရောက်မှုရှိနိုင်ပြီး ကုမ္ပဏီအုပ်စု၏ ငွေကြေးဆိုင်ရာ စွမ်းဆောင်ရည်ကိုလည်း ထိခိုက်စေနိုင်ပါသည်။

- ကျွန်ုပ်တို့သည် အဆိုပါ ဆုံးရှုံးနိုင်ခြေရှိသည့် အန္တရာယ်ကို အောက်ပါအတိုင်း စီမံခန့်ခွဲပါသည်။
- စီးပွားရေးအခြေအနေများ၊ ငွေကြေးဖောင်းပွမှုအခြေအနေများ၊ အတိုးနှုန်းများနှင့် နိုင်ငံခြားငွေလဲလှယ်နှုန်းဆိုင်ရာ ထိခိုက်နိုင်ခြေများကို သေချာစွာ စောင့်ကြည့်လေ့လာထားပြီး၊ သင့်လျော်သော စီးပွားရေးဆုံးဖြတ်ချက်များ အချိန်မှချမှတ်နိုင်ရန်နှင့် ထိရောက်သော အန္တရာယ်စီမံခန့်ခွဲမှု ဆောင်ရွက်နိုင်ရန်အတွက် ဆောင်ရွက်လျက်ရှိခြင်း။
- လုပ်ငန်းဆောင်ရွက်မှုများနှင့် အမြတ်အစွန်းအပေါ် ငွေကြေးဖောင်းပွမှုဖိအားများနှင့် ငွေလဲလှယ်နှုန်းဆိုင်ရာ ထိခိုက်မှုများ၏ သက်ရောက်မှုကို လျော့ချနိုင်ရန်အတွက် အချိန်အခါအလိုက် ဈေးနှုန်းပြန်လည်သုံးသပ်ခြင်း၊ ထုတ်ကုန်အရောအနှော ပိုမိုကောင်းမွန် အောင်မြင်လုပ်ခြင်း၊ ပေးသွင်းသူများနှင့် ညှိနှိုင်းခြင်းနှင့် နိုင်ငံခြားငွေလဲလှယ်နှုန်း စောင့်ကြည့်ခြင်းတို့ အပါအဝင် ဈေးနှုန်းသတ်မှတ်ခြင်းနှင့် ကုန်ကျစရိတ်စီမံခန့်ခွဲမှု နည်းဗျူဟာများကို အကောင်အထည်ဖော် ဆောင်ရွက်လျက်ရှိခြင်း။
- ဘဏ္ဍာရေးဆိုင်ရာ ကြီးကြပ်ကွပ်ကဲမှု၊ သဘာဝအတိုင်း အန္တရာယ်ကာကွယ်ခြင်း နည်းဗျူဟာများ၊ ရန်ပုံငွေရှာဖွေမှု အကောင်အထည်ဖော်အောင်မြင်လုပ်ခြင်းနှင့် ငွေပေးချေမှုအစီအစဉ်များကို စဉ်ဆက်မပြတ် ဆောင်ရွက်ထားရှိပြီး ဈေးကွက်ဆိုင်ရာ အန္တရာယ်များကို စီမံခန့်ခွဲရန်၊ ဘဏ္ဍာရေးတည်ငြိမ်မှုကို ထိန်းသိမ်းရန်နှင့် လုပ်ငန်းဆက်လက်လည်ပတ်နိုင်ရေးကို အထောက်အကူပြုလျက်ရှိခြင်း။

အဓိကဆုံးရှုံးနိုင်ခြေရှိသည့် အန္တရာယ်များ

အန္တရာယ်လျော့ပါးစေမည့်လုပ်ဆောင်ချက်များ

သတင်းအချက်အလက်နည်းပညာ အန္တရာယ်များ

စနစ်ယုံကြည်စိတ်ချရမှုနှင့် ဆက်လက်လည်ပတ်နိုင်မှု

အဓိကကျသော နည်းပညာပလက်ဖောင်းများ၊ ကွန်ရက်အခြေခံ အဆောက်အအုံ နှင့် ပြင်ပစနစ်များအပေါ် မှီခိုနေခြင်းသည် စနစ်များ အသုံးပြုမှုမရသော အခြေအနေ သို့မဟုတ် မျှော်မှန်းထားသည့်အတိုင်း လုပ်ဆောင်နိုင်ခြင်း မရှိသည့် အခါတွင် ဝန်ဆောင်မှုပြတ်တောက်ခြင်း၊ ငွေပေးချေမှု ဆိုင်ရာများ မအောင်မြင်ခြင်း၊ လုပ်ငန်းလည်ပတ်မှုဆိုင်ရာ နှောင့်နှေးမှုများ၊ အချက်အလက် ဆုံးရှုံးခြင်း၊ ဆိုက်ဘာ လုံခြုံရေးဆိုင်ရာ ဖြစ်ရပ်များနှင့် ဖောက်သည်များ၏ ယုံကြည်မှု ကျဆင်းခြင်းတို့ကို ဖြစ်ပေါ်စေနိုင်ပါသည်။

ကျွန်ုပ်တို့သည် အဆိုပါ ဆုံးရှုံးနိုင်ခြေရှိသည့် အန္တရာယ်ကို အောက်ပါအတိုင်း စီမံခန့်ခွဲပါသည်။

- စနစ်၏ စွမ်းဆောင်ရည်၊ ငွေပေးချေမှုဆိုင်ရာ အရောင်းအဝယ်ကန့်သတ်ချက်များနှင့် လုပ်ငန်းလည်ပတ်မှုဆိုင်ရာ စွမ်းဆောင်နိုင်မှုတို့ကို စဉ်ဆက်မပြတ် စောင့်ကြည့်လေ့လာပြီး ဝန်ဆောင်မှုတည်ငြိမ်မှုကို ထိန်းသိမ်းရန်နှင့် အဓိကပလက်ဖောင်းများ၏ လည်ပတ် ဆောင်ရွက်မှုကို အထောက်အကူပြုရန် ဆောင်ရွက်လျက်ရှိခြင်း။
- အချက်အလက် အရန်သိမ်းဆည်းခြင်းနှင့် အရောင်းအဝယ်ဆိုင်ရာ ပြန်လည်ထိန်းသိမ်းရယူခြင်း လုပ်ထုံးလုပ်နည်းများကို အရောင်းအဝယ်ဆိုင်ရာ ခိုင်မာမှုကို ကာကွယ်ရန် ဆောင်ရွက် ထားရှိခြင်း။
- အပလီကေးရှင်းဆိုင်ရာ ထိန်းချုပ်မှုများ၊ စနစ်ဖြင့်တင်မှုများ၊ ဆိုက်ဘာလုံခြုံရေးဆိုင်ရာ အကာအကွယ်များ၊ ကွန်ရက်ခံနိုင်ရည်ရှိမှုနှင့် လုပ်ငန်းဆက်လက်လည်ပတ်နိုင်ရေးဆိုင်ရာ အစီအစဉ်များကို တိကျမှန်ကန်သော အရောင်းအဝယ်ဆောင်ရွက်မှုများ ရှိစေရန်၊ အရေးကြီးသော စနစ်များနှင့် ဒေတာများကို ကာကွယ်ရန်နှင့် လုပ်ငန်းလည်ပတ်မှုဆိုင်ရာ ရရှိနိုင်မှုကို ပံ့ပိုးရန်အတွက် ဆောင်ရွက် ထားရှိခြင်း။
- အရန်ချိတ်ဆက်မှုဆိုင်ရာ ဖြေရှင်းနည်းများ၊ စနစ်စောင့်ကြည့်လေ့လာခြင်းဆိုင်ရာ လုပ်ငန်းစဉ်များ၊ နည်းပညာမျိုးစုံအသုံးပြုခြင်းနှင့် အခြားရွေးချယ်စရာပလက်ဖောင်းအစီအစဉ်များ၊ နှင့် ပြင်ပကုမ္ပဏီများအပေါ် မှီခိုမှုဆိုင်ရာ စီမံခန့်ခွဲမှု ကျင့်သုံးနည်းလမ်းများကို ကုမ္ပဏီအုပ်စုအတွင်း လုပ်ငန်းလည်ပတ်မှုဆိုင်ရာ အနှောင့်အယှက်များနှင့် အန္တရာယ်များကို အနည်းဆုံးဖြစ်စေရန်အတွက် အကောင်အထည်ဖော် ဆောင်ရွက်လျက်ရှိခြင်း။

ဆိုက်ဘာလုံခြုံရေး

ပေါ်ပေါက်လာသော နည်းပညာများနှင့် အပြုအမူပုံစံအသစ် များသည် ကုမ္ပဏီအုပ်စုအား စနစ်ချို့ယွင်းမှုများ၊ ဆိုက်ဘာ လုံခြုံရေးဆိုင်ရာ ခြိမ်းခြောက်မှုများ၊ အချက်အလက် ဖောက်ဖျက်ခံရမှုများ၊ စည်းမျဉ်းစည်းကမ်းများနှင့် မကိုက်ညီမှုများနှင့် လုပ်ငန်းလည်ပတ်မှုဆိုင်ရာ ရပ်ဆိုင်းချိန်များကို ဖြစ်ပေါ်စေနိုင်ပြီး၊ လုပ်ငန်းစွမ်းဆောင်ရည်နှင့် ဖောက်သည် ယုံကြည်မှုကို ထိခိုက်နိုင်ပါသည်။

ကျွန်ုပ်တို့သည် အဆိုပါ ဆုံးရှုံးနိုင်ခြေရှိသည့် အန္တရာယ်ကို အောက်ပါအတိုင်း စီမံခန့်ခွဲပါသည်။

- ဆိုက်ဘာလုံခြုံရေးဆိုင်ရာ ထိန်းချုပ်မှုများ၊ လုံခြုံရေးဆိုင်ရာ အသိပညာပေးအစီအစဉ်များ၊ နည်းပညာထိန်းသိမ်းဆောင်ရွက်မှုဆိုင်ရာ ကျင့်သုံးနည်းများနှင့် ဖြစ်ရပ်များအား တုံ့ပြန်ဆောင်ရွက်မှုဆိုင်ရာ လုပ်ငန်းစဉ်များကို ပြောင်းလဲတိုးတက်လာသော ဆိုက်ဘာခြိမ်းခြောက်မှုများကို ခံနိုင်ရည်ရှိစေရန်နှင့် ကုမ္ပဏီအုပ်စုတစ်ခုလုံးရှိ အရေးကြီးသော စနစ်များနှင့် အချက်အလက်များကို ကာကွယ်ရန်အတွက် အကောင်အထည်ဖော် ဆောင်ရွက်လျက်ရှိခြင်း။
- ဝင်ရောက်အသုံးပြုမှု စီမံခန့်ခွဲခြင်းဆိုင်ရာ ထိန်းချုပ်မှုများ၊ တာဝန်များခွဲခြားသတ်မှတ်ခြင်း၊ အသုံးပြုသူ၏ လုပ်ဆောင်မှုများကို စောင့်ကြည့်လေ့လာခြင်း၊ လုံခြုံရေးဆိုင်ရာ အုပ်ချုပ်မှုဘောင်များ၊ cloud အကာအကွယ်အစီအစဉ်များနှင့် ပေါ်ပေါက်လာသော နည်းပညာဆိုင်ရာ အန္တရာယ်စီမံခန့်ခွဲရေး ကျင့်သုံးနည်းများကို ကုမ္ပဏီအုပ်စုတစ်ခုလုံးအတွင်း ဆိုက်ဘာလုံခြုံရေး၊ ဒေတာကာကွယ်ရေးနှင့် AI နှင့်ပတ်သက်သော အန္တရာယ်များကို ကိုင်တွယ်ဖြေရှင်းရန်အတွက် ဆောင်ရွက်ထားရှိခြင်း။

ပေါ်ပေါက်လာသော စွန့်စားမှုအန္တရာယ်များအား အကဲဖြတ်ပုံ

ကုမ္ပဏီအုပ်စုသည် ၎င်း၏ ရေရှည်မဟာဗျူဟာ၊ လုပ်ငန်းဆောင်ရွက်မှုများ နှင့် ခံနိုင်ရည်စွမ်းအား အပေါ် သက်ရောက်မှုရှိနိုင်သည့် ပေါ်ပေါက်လာသော လမ်းကြောင်းအလားအလာများနှင့် ပြင်ပပြောင်းလဲတိုးတက်မှုများကို စဉ်ဆက်မပြတ် စောင့်ကြည့်လေ့လာလျက်ရှိပါသည်။ ပေါ်ပေါက်လာသော အန္တရာယ်များကို ပတ်ဝန်းကျင်အခြေအနေများကို လေ့လာသုံးသပ်ခြင်း၊ စီမံခန့်ခွဲမှုအဖွဲ့၏ ဆွေးနွေးသုံးသပ်မှုများ၊ အကျိုးစီးပွားသက်ဆိုင်သူများနှင့် ထိတွေ့ဆက်ဆံဆွေးနွေးမှုများနှင့် အချိန်ကာလအလိုက် ပြုလုပ်သည့် အန္တရာယ်သုံးသပ်စစ်ဆေးမှုများ မှတစ်ဆင့် အကဲဖြတ်သုံးသပ်ပါသည်။ ကုမ္ပဏီအုပ်စု၏ ရည်မှန်းချက်များအပေါ် သိသာထင်ရှားသော သက်ရောက်မှုများ ဖြစ်ပေါ်စေနိုင်သည့် အန္တရာယ်များဟု သတ်မှတ်ဖော်ထုတ်ထားသော အန္တရာယ်များကို စဉ်ဆက်မပြတ် စောင့်ကြည့်ထိန်းသိမ်းလျက်ရှိပြီး၊ ၎င်းတို့အား မဟာဗျူဟာရေးဆွဲခြင်းနှင့် အန္တရာယ်စီမံခန့်ခွဲမှု လုပ်ငန်းစဉ်များ အတွင်း ထည့်သွင်းစဉ်းစား၍ စီမံဆောင်ရွက်လျက်ရှိပါသည်။

ပေါ်ပေါက်လာနိုင်သည့် အန္တရာယ်များတွင် အောက်ဖော်ပြပါ အန္တရာယ်များ ပါဝင်ပါသည်။

**AI ဆိုင်ရာအန္တရာယ်**

ဉာဏ်ရည်တူနည်းပညာ(AI) ကို လျင်မြန်စွာ လက်ခံကျင့်သုံးလာမှုသည် အချက်အလက်လုံခြုံရေး၊ ဆိုက်ဘာ လုံခြုံရေး၊ ပစ္စည်းမူပိုင်ခွင့်၊ သတင်းမှားပျံ့နှံ့မှု၊ စည်းမျဉ်းစည်းကမ်း လိုက်နာမှုနှင့် အရေးကြီး သော အချက်အလက်များကို မသင့်လျော်စွာ အသုံးပြုခြင်းတို့နှင့် သက်ဆိုင်သော အန္တရာယ် များ ပေါ်ပေါက်လာနိုင်ပါသည်။ စီမံအုပ်ချုပ်မှုနှင့် ထိန်းချုပ်မှုစနစ်များကို မတည်ဆောက်နိုင်ပါက လုပ်ငန်းဆောင်ရွက်မှုများ၊ ဘဏ္ဍာရေး အခြေ အနေနှင့် ဂုဏ်သိက္ခာအပေါ် ထိခိုက်ကံရောက် မှုများ ဖြစ်ပေါ်လာနိုင်ပါသည်။

- ကျွန်ုပ်တို့သည် အဆိုပါ ဆုံးရှုံးနိုင်ချေရှိသည့် အန္တရာယ်ကို အောက်ပါအတိုင်း စီမံခန့်ခွဲပါသည်။
- ကုမ္ပဏီအုပ်စုတစ်ခုလုံးတွင် AI နည်းပညာများကို တာဝန်ယူမှုရှိရှိနှင့် ကျင့်ဝတ်အရ အသုံးပြုနိုင်ရန် အထောက်အကူဖြစ်စေသည့် AI အသုံးပြုမှုဆိုင်ရာ မူဝါဒများ၊ အုပ်ချုပ်မှုမူဘောင်များနှင့်လမ်းညွှန်ချက်များကို ပြဋ္ဌာန်းဆောင်ရွက်ထားရှိခြင်း။
- ဒေတာဆုံးရှုံးမှုကာကွယ်ရေး၊ web စစ်ထုတ်ခြင်း၊ Cloud Access Security Broker (CASB) ဖြေရှင်းချက်များနှင့် စောင့်ကြည့်ကြပ်မတ်ရေးများ အပါအဝင် နည်းပညာဆိုင်ရာ ထိန်းချုပ်မှုများကို AI နှင့်ဆက်စပ်သော နည်းပညာ ဆိုင်ရာ အန္တရာယ်များကို စီမံခန့်ခွဲရန်နှင့် အထိခိုက်မခံသော အရေးကြီး အချက်အလက်များကို ကာကွယ်ရန်အတွက် အကောင်အထည် ဖော်ဆောင်ရွက်ထားရှိခြင်း။
- ဝန်ထမ်းများအကြား AI ကို သင့်လျော်စွာ အသုံးပြုနိုင်ရေးနှင့် AI ဆိုင်ရာ အန္တရာယ်များနှင့် လိုက်နာရမည့် လုပ်ထုံးလုပ်နည်းများအပေါ် နားလည် သဘောပေါက်မှု တိုးမြှင့်စေရန် အသိပညာပေး အစီအစဉ်များ၊ လေ့ကျင့် သင်ကြားရေးအစီအစဉ်များနှင့် ဆက်သွယ်အသိပေးရေး လှုပ်ရှားမှုများကို ဆောင်ရွက်လျက်ရှိခြင်း။
- စည်းမျဉ်းစည်းကမ်းဆိုင်ရာ တိုးတက်မှုများ၊ ဆိုက်ဘာလုံခြုံရေးဆိုင်ရာ ခြိမ်းခြောက်မှုများ၊ ပေါ်ပေါက် လာသော နည်းပညာအသစ်များနှင့် AI နှင့် ဆက်စပ်၍ ပြောင်းလဲလာသော အန္တရာယ်များကို အချိန်နှင့်တပြေးညီ အန္တရာယ် အကဲဖြတ်ခြင်းနှင့် တုံ့ပြန်ဆောင်ရွက်မှုကို အထောက် အကူဖြစ်စေရန်အတွက် စောင့်ကြည့်ဆောင်ရွက်ခြင်း။
- AI ဆိုင်ရာ အန္တရာယ်များကို ဆိုက်ဘာလုံခြုံရေး ၊ သတင်းအချက်အလက် လုံခြုံရေးနှင့် လုပ်ငန်းအဆင့် အန္တရာယ်စီမံခန့်ခွဲမှု လုပ်ငန်းစဉ်များအတွင်း ထည့်သွင်း ပေါင်းစပ်ထားပြီး၊ ကုမ္ပဏီအုပ်စုတစ်ခုလုံးတွင် စဉ်ဆက်မပြတ် ကြီးကြပ်မှုနှင့် စီမံအုပ်ချုပ်မှု ရှိစေရန် ဆောင်ရွက်လျက်ရှိခြင်း။

**ရာသီဥတုပြောင်းလဲမှုနှင့် ပြင်းထန်သော ရာသီဥတုဖြစ်စဉ်ဆိုင်ရာ အန္တရာယ်**  
ရာသီဥတုပြောင်းလဲမှုနှင့် ပြင်းထန်သော ရာသီဥတုဖြစ်စဉ်များ မကြာခဏ ဖြစ်ပေါ် လာမှုသည် လုပ်ငန်းလည်ပတ်ဆောင်ရွက်မှု များကို အနှောင့်အယှက်ဖြစ်စေခြင်း၊ ပိုင်ဆိုင်မှုများကို ပျက်စီးစေခြင်း၊ ဝန်ထမ်းများ၏ ဘေးကင်း လုံခြုံရေးကို သက်ရောက်မှုရှိစေခြင်း၊ ဖြန့်ဖြူးမှုကွင်းဆက်များကို ပြတ်တောက်စေ ခြင်းနှင့် လုပ်ငန်းလည်ပတ်စရိတ်များ တိုးမြှင့် လာစေခြင်း တို့ကို ဖြစ်ပေါ်စေ နိုင်ပါသည်။

- ကျွန်ုပ်တို့သည် အဆိုပါ ဆုံးရှုံးနိုင်ချေရှိသည့် အန္တရာယ်ကို အောက်ပါအတိုင်း စီမံခန့်ခွဲပါသည်။
- ရာသီဥတုနှင့်ဆက်စပ်သော အန္တရာယ်များ၊ ဥပဒေနှင့် စည်းမျဉ်းစည်းကမ်းဆိုင်ရာ ပြောင်းလဲတိုးတက်မှုများ နှင့် ပတ်ဝန်းကျင်ဆိုင်ရာ လမ်းကြောင်းပြောင်းလဲမှုများကို ကုမ္ပဏီအုပ်စု၏ လည်ပတ်ဆောင်ရွက်မှုနှင့် စီးပွားရေး လုပ်ငန်းများအပေါ် သက်ရောက်မှုများကို အကဲဖြတ် သုံးသပ်လျက်ရှိခြင်း။
- အနှောင့်အယှက်ဖြစ်စေသော အဖြစ်အပျက်များအတွင်း လုပ်ငန်းလည်ပတ်ဆောင်ရွက်မှုဆိုင်ရာ ခံနိုင်ရည်ရှိမှုကို အထောက်အကူပြုရန်အတွက် စီးပွားရေး စဉ်ဆက်မပြတ် ဆောင်ရွက်နိုင်မှု အစီအစဉ်များ၊ အရေးပေါ် အသင့်ပြင်ဆင်မှု အစီအမံများနှင့် အကျပ်အတည်းတုံ့ပြန် ဆောင်ရွက်မှု လုပ်ငန်းစဉ်များကို ထိန်းသိမ်းဆောင်ရွက်ထားရှိခြင်း။
- ပိုင်ဆိုင်မှုများ၏ ခံနိုင်ရည်စွမ်းအားမြှင့်တင်ရေး အစီအစဉ်များ၊ အခြေခံအဆောက်အအုံများကို ကာကွယ် စောင့်ရှောက်ရေး အစီအစဉ်များ နှင့် ကြိုတင်ထိန်းသိမ်း ပြုပြင်ရေး အစီအစဉ်များ ကို အကောင်အထည်ဖော်၍ ရာသီဥတုပြောင်းလဲမှုကြောင့် ဖြစ်ပေါ်လာနိုင်သည့် သက်ရောက်မှုများအပေါ် ထိခိုက်မှုများကို လျှော့ချလျက်ရှိခြင်း။
- ဆိုးရွားသော အဖြစ်အပျက်များအပြီးတွင် ဘဏ္ဍာရေးနှင့် လုပ်ငန်းလည်ပတ်ဆောင်ရွက်မှုဆိုင်ရာ ပြန်လည်ထူထောင်နိုင်မှု ကို အထောက်အကူပြုရန်အတွက် အာမခံအကာအကွယ် ခံယူမှု ၊ ပြန်လည်ထူထောင်ရေးမဟာဗျူဟာများနှင့် အရေးပေါ် ကြိုတင်ပြင်ဆင်မှုအစီအစဉ်များကို ပုံမှန် ပြန်လည်သုံးသပ်ဆောင်ရွက်ခြင်း။
- ရေရှည်ခံနိုင်ရည်ရှိမှုနှင့် ရေရှည်တည်တံ့မှုဆိုင်ရာ ရည်မှန်းချက်များကို အထောက်အကူပြုရန်အတွက် ရာသီဥတုနှင့် သက်ဆိုင်သော စဉ်းစားသုံးသပ်ချက်များ ရေးဆွဲခြင်း၊ ရင်းနှီးမြှုပ်နှံမှုဆိုင်ရာ ဆုံးဖြတ်ချက်များနှင့် အန္တရာယ်စီမံခန့်ခွဲမှုလုပ်ငန်းစဉ်များတွင် ထည့်သွင်း ဖွဲ့စည်းဆောင်ရွက်ခြင်း။

**စောင့်ကြည့်ခြင်းနှင့် အစီရင်ခံတင်ပြခြင်း**

ကုမ္ပဏီအုပ်စုသည် ၎င်း၏ စီးပွားရေးကဏ္ဍအားလုံးတွင် စဉ်ဆက်မပြတ် စွန့်စားမှုအန္တရာယ်စောင့်ကြည့်ခြင်းနှင့် အစီရင်ခံတင်ပြခြင်းလုပ်ငန်းစဉ်များကို ထိန်းသိမ်းဆောင်ရွက်ပါသည်။ အဓိကအန္တရာယ်များ၊ အန္တရာယ်လျော့ချရေး ဆောင်ရွက်ချက်များ၊ ထိန်းချုပ်မှုစနစ်များ၏ ထိရောက်မှုနှင့် ပေါ်ပေါက်လာသော ကိစ္စရပ်များကို ပုံမှန်ပြန်လည်သုံးသပ်လျက်ရှိပြီး၊ စီမံခန့်ခွဲမှုအဖွဲ့ နှင့် ဘုတ်အဖွဲ့ထံ အချိန်နှင့်တစ်ပြေးညီ အစီရင်ခံတင်ပြလျက်ရှိပါသည်။ အတွင်းပိုင်းစာရင်းစစ်ခြင်း၊ လုပ်ငန်းလည်ပတ်ဆောင်ရွက်မှုဆိုင်ရာ ပြန်လည် သုံးသပ်ခြင်း၊ ဖြစ်ရပ်မှန်အဆင့်မြှင့်တင်တင်ပြခြင်းဆိုင်ရာ လုပ်ထုံးလုပ်နည်းများနှင့် အုပ်ချုပ်မှုဆိုင်ရာ အစီရင်ခံတင်ပြခြင်းမူဘောင်များသည် အချိန်နှင့်တပြေးညီ ဆုံးဖြတ်ချက်ချနိုင်မှု၊ တာဝန်ခံမှုနှင့် ကြိုတင်ကာကွယ်သည့် အန္တရာယ်စီမံခန့်ခွဲမှုတို့ကို အထောက်အကူပြုဆောင်ရွက်ပေးပါသည်။

# OUR SUSTAINABILITY SUMMARY

## Our Commitment

At First Myanmar Investment Public Company Limited (FMI), sustainability is the strategic engine driving our mission to Build a Better Myanmar for its People. We recognize that our long-term resilience is inseparably linked to the health of the society we serve and the integrity of the environment we operate in.

Our Sustainability and Responsibility (S&R) strategy is integral to our business model. We deliver innovative solutions that empower our customers, partners, and employees to navigate an evolving global landscape. By embedding Environmental, Social, and Governance (ESG) excellence into our core operations, we do more than mitigate risk, we unlock sustainable competitive advantages and create enduring value for all stakeholders. Our mandate is clear: we are moving beyond “responsibility” toward Resilience.

## Our Focus

We execute our ESG strategy through three core pillars, specifically tailored to the operational impact of our flagship entities:

### 1. People: Elevating Social Infrastructure

We invest in the human capital of Myanmar by providing essential services that empower lives and build community stability.

- **Financial Inclusion (Yoma Bank):** We act as an engine for inclusive economic growth. By supporting SMEs and expanding digital banking access to the unbanked, we foster financial stability for thousands of families across the nation.
- **Healthcare Access (Pun Hlaing Hospitals and clinics):** We prioritize patient safety and clinical excellence. By expanding our reach through digital health platforms and community care, we treat quality healthcare as a fundamental right, not a luxury.

- **Workforce Development:** We maintain a safe, inclusive, and high-performance environment. We ensure our employees are equipped with the technical skills and ethical grounding to lead Myanmar’s future industries.

### 2. Planet: Resource Efficiency & Climate Resilience

Applying rigorous environmental engineering principles, we aim to minimize our operational footprint and safeguard Myanmar’s natural assets.

- **Sustainable Operations:** We are implementing resource-efficient systems across our businesses, hospitals, and offices. Our focus is on the sophisticated management of medical waste, achieving decarbonization through the integration of renewable energy, and the systemic reduction of energy intensity across all facilities.
- **Green Finance:** Through Yoma Bank, we are developing pathways to support environmentally conscious businesses and promote “green” lending practices that incentivize low-carbon growth.
- **Environmental Stewardship:** We integrate climate-risk assessments into our portfolio management. We ensure our physical assets are engineered to withstand the challenges of a changing

climate, prioritizing long-term durability over short-term savings.

### 3. Governance & Profit: Transparency as Capital

Governance is our “operating system.” We maintain rigorous standards to ensure that our profitability is a byproduct of inclusive and ethical economic growth.

- **Ethics & Integrity:** We uphold a zero-tolerance policy for corruption. Every kyat invested with FMI contributes to transparent, ethical, and verifiable development.
- **Accountability:** Sustainability is a Board-level priority. ESG targets are integrated into our decision-making processes, ensuring they are met with the same technical and financial rigor as our commercial objectives.

## Alignment with Global Goals

Our initiatives are strategically aligned with the United Nations 2030 Agenda for Sustainable Development (SDGs) and the Ten Principles of the UN Global Compact (UNGC). This global alignment reflects our dedication to international best practices in responsible business conduct and our role as a leader in Myanmar’s sustainable development journey.



# ကျွန်ုပ်တို့၏ ရေရှည်တည်တံ့ခိုင်မြဲစေမှု အနှစ်ချုပ်

## ကျွန်ုပ်တို့၏ကတိကဝတ်

First Myanmar Investment Public Company Limited (FMI) အနေဖြင့် “ပြည်သူများအတွက် ပိုမိုကောင်းမွန်သော မြန်မာနိုင်ငံတည်ဆောက်ရန်” ဟူသော ရည်မှန်းချက်ကို ဖော်ဆောင်ရာတွင် ရေရှည်တည်တံ့ခိုင်မြဲရေးသည်လည်း အဓိကကျသည့် မောင်းနှင်အားပင် ဖြစ်ပါသည်။ ကျွန်ုပ်တို့၏ ရေရှည်ခံနိုင်ရည်ရှိမှုသည် ကျွန်ုပ်တို့အကျိုးပြုနေသော လူမှုပတ်ဝန်းကျင် ၏ ကျန်းမာကြံ့ခိုင်ရေးနှင့် ကျွန်ုပ်တို့၏ လုပ်ငန်းလည်ပတ်ရာ ပတ်ဝန်းကျင်၏ တည်တံ့ခိုင်မြဲမှုတို့ အပေါ်တွင် ခွဲခြား၍မရအောင် ဆက်စပ်နေသည်ကို အသိအမှတ်ပြုပါသည်။

ကျွန်ုပ်တို့၏ ရေရှည်တည်တံ့ခိုင်မြဲမှုနှင့် တာဝန်ယူမှု မဟာဗျူဟာသည် ကျွန်ုပ်တို့၏ စီးပွားရေးလုပ်ငန်း တည်ဆောက်မှုပုံစံတွင် အဓိကကျစွာ ပါဝင်လျက် ရှိပါသည်။ ကျွန်ုပ်တို့သည် ဖောက်ခွဲမှုများ၊ မိတ်ဖက်ပါတနာနှင့် ဝန်ထမ်းများအား ပြောင်းလဲနေသော ပတ်ဝန်းကျင်တွင် ရပ်တည်နိုင်ရန် ဆန်းသစ်သော ဖြေရှင်းနည်းများဖြင့် လမ်းညွှန်ပေးပါသည်။ ကျွန်ုပ်တို့၏ အဓိကလုပ်ငန်းများတွင် ပတ်ဝန်းကျင် ထိန်းသိမ်းရေး၊ လူမှုရေးနှင့် အုပ်ချုပ်မှု (ESG) စံနှုန်းများဖြင့် ကျွန်ုပ်တို့သည် ဆုံးရှုံးနိုင်ခြေရှိမှု အန္တရာယ်ကို လျော့ချရုံသာမက ရေရှည်တည်တံ့ပြီး ယှဉ်ပြိုင်နိုင်စွမ်းရှိသော အားသာချက်များကို ဖော်ထုတ်ပေးလျက် အကျိုးစီးပွားသက်ဆိုင်သူများ အားလုံးအတွက် တန်ဖိုးကို ဖန်တီးပေးပါသည်။ ကျွန်ုပ်တို့သည် “တာဝန်ယူမှု” ထက်ကျော်လွန်၍ ခံနိုင်ရည်ရှိမှုဆီသို့ ဦးတည်လျက် ကျွန်ုပ်တို့၏ လုပ်ငန်းတာဝန်များကို ရှင်းလင်းစွာ ဖော်ဆောင် လျက်ရှိပါသည်။

## ကျွန်ုပ်တို့၏ ဦးတည်ချက်

ကျွန်ုပ်တို့၏ ESG မဟာဗျူဟာကို အဓိကမဏ္ဍိုင် တိုင် (၃) ရပ်ဖြင့် အကောင်အထည်ဖော် ဆောင်ရွက် လျက်ရှိပါသည်။ အထူးအားဖြင့် ကျွန်ုပ်တို့အဓိက လုပ်ငန်းများ၏ လုပ်ငန်းဆောင်ရွက်မှု ဆိုင်ရာ သက်ရောက်မှုများကို ဦးတည်ဆောင်ရွက်ပါမည်။

### ၁။ လူထု (People) - လူမှုရေးအခြေခံ အဆောက်အအုံများကို မြှင့်တင်ခြင်း

ကျွန်ုပ်တို့သည် မြန်မာပြည်သူများ၏ဘဝများ ဖွံ့ဖြိုးတိုးတက်စေရန် နှင့် လူမှုဝန်းကျင်တည်ငြိမ်မှု အတွက် အခြေခံလိုအပ်သည့် ဝန်ဆောင်မှုများ ပေးခြင်းဖြင့် ရင်းနှီးမြှုပ်နှံလျက်ရှိပါသည်။

• **ဘဏ္ဍာရေး လက်လှမ်းမီနိုင်မှု (ရိုးမာဏ်) -** ကျွန်ုပ်တို့သည် လူတိုင်းစီးပွားရေး တိုးတက်စေရန်အတွက် အဓိက ပါဝင်ဆောင်ရွက်ပေးပါသည်။ အသေးစားနှင့် အလတ်စား စီးပွားရေးလုပ်ငန်း

များ (SMEs) ကို ပံ့ပိုးကူညီခြင်းနှင့် ဘဏ်စနစ်မသုံးနိုင်သေးသော သူများထံသို့ ဒီဂျစ်တယ်ဘဏ် လုပ်ငန်း ဝန်ဆောင်မှုများ ချဲ့ထွင်ပေးခြင်းဖြင့် နိုင်ငံတစ်ဝှမ်းရှိ မိသားစုထောင်ပေါင်းများစွာအတွက် ဘဏ္ဍာရေးတည်ငြိမ်မှုကို ရရှိလာစေပါသည်။

• **ကျန်းမာရေးစောင့်ရှောက်မှု လက်လှမ်းမီနိုင်ရေး (ပန်းလှိုင်ဆေးရုံများနှင့် ဆေးခန်းများ) -** ကျွန်ုပ်တို့သည် လူနာများ ဘေးကင်းလုံခြုံရေးနှင့် ဆေးဘက်ဆိုင်ရာ ထူးချွန် ပြောင်မြောက်မှုကို ဦးစားပေးပါသည်။ ဒီဂျစ်တယ် ကျန်းမာရေး ပလက်ဖောင်းများ နှင့် လူထုအခြေပြုစောင့်ရှောက်မှုများမှတစ်ဆင့် အရည်အသွေးပြည့်မီသော ကျန်းမာရေး စောင့်ရှောက်မှုကို ဖိမိခံပစ္စည်းတစ်ခုအနေဖြင့် မဟုတ်ဘဲ အခြေခံအခွင့်အရေး တစ်ရပ်အဖြစ် သတ်မှတ်ဆောင်ရွက်ပါသည်။

• **လုပ်သားအင်အား ဖွံ့ဖြိုးတိုးတက်ရေး -** ကျွန်ုပ်တို့သည် လုံခြုံစွာ အားလုံးပါဝင်နိုင်ပြီး စွမ်းဆောင် ရည်မြင့်မားသော လုပ်ငန်းခွင်အသွင်ကို ထိန်းသိမ်းပါသည်။ ကျွန်ုပ်တို့၏ ဝန်ထမ်းများအား မြန်မာနိုင်ငံ၏ အနာဂတ်စက်မှုလုပ်ငန်းများကို ဦးဆောင်နိုင်ရန် လိုအပ်သော နည်းပညာပိုင်းဆိုင်ရာ ကျွမ်းကျင်မှုများနှင့် ကျင့်ဝတ်ပိုင်းဆိုင်ရာ အခြေခံများ တက်မြောက်စေရန် ဆောင်ရွက်ပေးပါသည်။

### ၂။ သဘာဝပတ်ဝန်းကျင် (Planet) - အရင်းအမြစ်များ ထိရောက်စွာ အသုံးပြုနိုင်မှု နှင့် ရာသီဥတု ဒဏ် ခံနိုင်ရည်ရှိမှု

တိကျခိုင်မာသော သဘာဝပတ်ဝန်းကျင်ဆိုင်ရာ အင်ဂျင်နီယာအခြေခံများကို အသုံးပြုခြင်းဖြင့်၊ ကျွန်ုပ်တို့၏ လုပ်ငန်းလည်ပတ်မှုကြောင့် ဖြစ်ပေါ်သော ပတ်ဝန်းကျင်ထိခိုက်မှုကို အနည်းဆုံးဖြစ်စေရန် နှင့် မြန်မာနိုင်ငံ၏ သဘာဝအရင်းအမြစ်များကို ကာကွယ်ရန် ရည်ရွယ်ပါသည်။

• **ရေရှည်တည်တံ့သော လုပ်ငန်းဆောင်ရွက်မှုများ -** ကျွန်ုပ်တို့၏ စီးပွားရေးလုပ်ငန်းများ၊ ဆေးရုံများနှင့် ရုံးခန်းများတွင် အရင်းအမြစ်များ ထိရောက်စွာ အသုံးပြုနိုင်သည့် စနစ်များကို အကောင်အထည်ဖော်ဆောင်ရွက် နေပါသည်။ ဆေးဘက်ဆိုင်ရာ စွန့်ပစ်ပစ္စည်းများကို ခေတ်မီနည်းလမ်းများဖြင့် စီမံခန့်ခွဲခြင်း၊ ပြန်လည်ပြည့်ဖြိုးမြဲစွမ်းအင်ကို အသုံးပြုခြင်းဖြင့် ကာဗွန်ထုတ်လွှတ်မှု လျော့ချခြင်းနှင့် အဆောက်အအုံ အားလုံးတွင် စွမ်းအင်သုံးစွဲမှုပမာဏကို စနစ်ကျကျ လျော့ချခြင်းတို့ကို အဓိကထားဆောင်ရွက်နေပါသည်။

• **အစိမ်းရောင်ဘဏ္ဍာရေး -** ရိုးမာဏ်မှတစ်ဆင့်၊ ကျွန်ုပ်တို့သည် သဘာဝပတ်ဝန်းကျင်ကို အလေးထားသော စီးပွားရေးလုပ်ငန်းများကို ပံ့ပိုးကူညီရန်နှင့် ကာဗွန်ထုတ်လွှတ်မှု နည်းသော တိုးတက်မှုကို အားပေးသည့် “အစိမ်းရောင်”

ချေးငွေပေးအပ်ခြင်းကို မြှင့်တင်ရန် ဖော်ဆောင် လျက်ရှိပါသည်။

• **သဘာဝပတ်ဝန်းကျင်ဆိုင်ရာ ထိန်းသိမ်းစောင့်ရှောက်မှု -** ကျွန်ုပ်တို့သည် ရာသီဥတုဆိုင်ရာ အန္တရာယ်အကဲဖြတ်ချက်များကို ကျွန်ုပ်တို့၏ လုပ်ငန်းများစီမံခန့်ခွဲမှုတွင် ထည့်သွင်းစဉ်းစားထားပါသည်။ ကျွန်ုပ်တို့၏ ရုပ်ဝတ္ထုဆိုင်ရာ ပိုင်ဆိုင်မှုများသည် ပြောင်းလဲလာသော ရာသီဥတုဒဏ်ကို ခံနိုင်ရည်ရှိစေရန် တည်ဆောက်ထားပြီး ရေတိုချွေတာမှုထက် ရေရှည်ခံနိုင်ရည်ကို ဦးစားပေးထားပါသည်။

### ၃။ အုပ်ချုပ်မှုနှင့် အမြတ်အစွန်း - ပွင့်လင်းမြင်သာမှုကို အရင်းအနှီးအဖြစ်မြင်ခြင်း

အုပ်ချုပ်မှုသည် ကျွန်ုပ်တို့၏ “လုပ်ငန်းလည်ပတ်ရေးစနစ်” ပင်ဖြစ်သည်။ ကျွန်ုပ်တို့၏ အမြတ်အစွန်း ရရှိမှုသည် အားလုံးပါဝင်ပြီး ကျင့်ဝတ်သိက္ခာရှိသော စီးပွားရေးတိုးတက်မှု၏ ရလဒ်ဖြစ်စေရန် တိကျခိုင်မာသော စံနှုန်းများကို ထိန်းသိမ်းထားပါသည်။

• **ကျင့်ဝတ်နှင့် ရိုးသားပြောဆိုမှု -** အဂတိလိုက်စားမှုအပေါ် လုံးဝသည်းခံခြင်းမရှိသောမူဝါဒ (zero-tolerance policy) ကို ကျင့်သုံးသည်။ FMI တွင် ရင်းနှီးမြှုပ်နှံထားသော ကျပ်ငွေတိုင်းသည် ပွင့်လင်းမြင်သာသော၊ ကျင့်ဝတ်သိက္ခာရှိပြီး အတည်ပြုနိုင်သော ဖွံ့ဖြိုးတိုးတက်မှုများတွင် အထောက်အကူပြုပါသည်။

• **တာဝန်ခံမှု -** ရေရှည်တည်တံ့ခိုင်မြဲမှုသည် ဘုတ်အဖွဲ့၏ ဦးစားပေးကိစ္စတစ်ခုဖြစ်သည်။ ESG ပန်းတိုင်များကို ဆုံးဖြတ်ချက်ချမှတ်ရေး လုပ်ငန်းစဉ်များတွင် ပေါင်းစပ်ထည့်သွင်းထားပြီး ၎င်းတို့အား ကျွန်ုပ်တို့၏စီးပွားရေးရည်မှန်းချက်များကဲ့သို့ တူညီသော နည်းပညာပိုင်းနှင့် ဘဏ္ဍာရေးဆိုင်ရာ အလေးထားမှုဖြင့် ပြည့်မီစေရန် ဆောင်ရွက်ပါသည်။

### ကမ္ဘာလုံးဆိုင်ရာ ပန်းတိုင်များနှင့် လျော်ညီစွာ ဆောင်ရွက်ခြင်း

ကျွန်ုပ်တို့၏ လုပ်ဆောင်မှုများသည် ကုလသမဂ္ဂ၏ ၂၀၃၀ ရည်မှန်းချက်အစီအစဉ်ပါ ရေရှည်တည်တံ့ခိုင်မြဲသော ဖွံ့ဖြိုးတိုးတက်မှုအတွက် စီမံချက် (SDGs) နှင့် ကုလသမဂ္ဂ ကမ္ဘာလုံးဆိုင်ရာ သဘောတူညီချက် (UNGC) ၏ အခြေခံမူ ၁၀ ရပ်တို့နှင့် ကိုက်ညီမှုရှိပါသည်။ ဤသို့ ကမ္ဘာလုံးဆိုင်ရာ လျော်ညီမှုသည် နိုင်ငံတကာ၏ အကောင်းဆုံး အလေ့အကျင့်များကို လိုက်နာကျင့်သုံးရန် ကျွန်ုပ်တို့၏ တာဝန်ယူမှုရှိသောစီးပွားရေးဆောင်ရွက်ပုံနှင့် မြန်မာနိုင်ငံ၏ ရေရှည်တည်တံ့သော ဖွံ့ဖြိုးတိုးတက်ရေး ခရီးစဉ်တွင် ဦးဆောင်လျက် ကျွန်ုပ်တို့၏ အခန်းကဏ္ဍကို ထင်ဟပ်စေပါသည်။

# GROUP CSR INITIATIVES



Guided by its purpose to build a better Myanmar for its people, FMI continued to support education, disaster recovery, and community well-being across the country.

Following the devastating earthquake in March 2025, Yoma Group provided immediate relief assistance and committed over MMK 1 billion to rebuild Taung Belu Basic Education High School (Innwa) in Mandalay Region. Led by Yoma Land, the project delivered two earthquake-resistant school buildings, restoring a safe learning environment for nearly 1,000 students and 50 teachers.

Yoma Group also strengthened community engagement through the 9<sup>th</sup> edition Yoma Yangon International Marathon and the first Yoma Mandalay International Marathon. Through the “Run for Children” and “Run for Community” initiatives, the events supported education, children’s welfare, and cultural heritage restoration.

ပြည်သူများအတွက် ပိုမိုကောင်းမွန်သော မြန်မာနိုင်ငံကို တည်ဆောက်ရန် ဆိုသည့် ရည်ရွယ်ချက်၏ လမ်းညွှန်မှုဖြင့် FMI သည် ပညာရေး၊ သဘာဝဘေးအန္တရာယ် ပြန်လည်ထူထောင်ရေးနှင့် ဒေသအသီးသီးရှိ လူမှုအသိုင်း အဝိုင်း၏ သာယာဝပြောရေးတို့အတွက် ဆက်လက် ပံ့ပိုး ကူညီခဲ့သည်။

၂၀၂၅ ခုနှစ်၊ မတ်လတွင် ဖြစ်ပွားခဲ့သော ပြင်းထန်သည့် ငလျင်ဘေးအန္တရာယ် အပြီးတွင် ရိုးမလုပ်ငန်းစုသည် အရေးပေါ် ကယ်ဆယ်ရေးလုပ်ငန်းများကို ချက်ချင်းဆောင်ရွက်ပေးခဲ့ပြီး၊ မန္တလေးတိုင်းဒေသကြီး၊ တောင်ဘီလူ အခြေခံပညာအထက်တန်းကျောင်း (အင်းဝ) အား ပြန်လည်တည်ဆောက်ရန်အတွက် မြန်မာကျပ် သိန်းပေါင်း ၁ သောင်းကျော်ကို ထောက်ပံ့ လှူဒါန်းခဲ့ပါသည်။ Yoma Land မှ ဦးဆောင်၍ ငလျင်ဒဏ်ကို ခံနိုင်ရည်ရှိသည့် ကျောင်းဆောင်နှစ်ဆောင်ကို ဆောက်လုပ်ပေးအပ်ခဲ့ပြီး၊ ကျောင်းသား ကျောင်းသူ ၁,၀၀၀ နီးပါးနှင့် ဆရာဆရာမ ၅၀ ခန့်တို့အတွက် လုံခြုံစိတ်ချရသော ပညာသင်ယူမှု ဝန်းကျင်တစ်ရပ်ကို ပြန်လည် ဖန်တီးပေးနိုင်ခဲ့သည်။

ရိုးမလုပ်ငန်းစုသည် ၉ ကြိမ်မြောက် ရိုးမရန်ကုန် အပြည်ပြည်ဆိုင်ရာ မာရသွန်ပြိုင်ပွဲနှင့် ပထမဆုံး အကြိမ်အဖြစ် ကျင်းပခဲ့သော ရိုးမမန္တလေး အပြည်ပြည်ဆိုင်ရာ မာရသွန်ပြိုင်ပွဲတို့မှတစ်ဆင့် လူမှုအသိုင်းအဝိုင်း၏ ပါဝင်ဆောင်ရွက်မှုကို ပိုမိုခိုင်မာစေခဲ့သည်။ “Run for Children” နှင့် “Run for Community” ဟူသော အစီအစဉ်များမှတစ်ဆင့် ပညာရေး၊ ကလေးသူငယ်များ၏ ဖွံ့ဖြိုးတိုးတက်ရေးနှင့် ယဉ်ကျေးမှုအမွေ အနှစ်များ ပြန်လည်ထိန်းသိမ်းရေးတို့အတွက် အထောက်အကူပြု ဆောင်ရွက်ပေးခဲ့ပါသည်။



Supporting Education Through Recovery



“

# FINANCIAL REPORT

05

In the face of adversity, FMI has demonstrated resilience and adaptability, which is reflected in its financial performance. Throughout the year, FMI has strategically navigated the market, seizing opportunities and mitigating risks to drive financial growth. Through prudent financial management and strategic investments, the Company has strengthened its balance sheet and optimised its capital structure, providing a solid foundation for future growth.

# FIRST MYANMAR INVESTMENT PUBLIC CO., LTD. AND ITS SUBSIDIARIES

(Registration No. 121398001)

## REPORT OF THE DIRECTORS AND CONSOLIDATED FINANCIAL STATEMENTS FOR THE FINANCIAL YEAR ENDED MARCH 31, 2026



### Financial Contents

105-106	Report of the Directors
107	Statement of the Directors
108-110	Independent Auditor's Report to the Members of First Myanmar Investment Public Co., Ltd.
111-112	Consolidated Statement of Financial Position
113	Consolidated Statement of Comprehensive Income
114-115	Consolidated Statement of Changes in Equity
116-117	Consolidated Statement of Cash Flows
118-169	Notes to Consolidated Financial Statements

# REPORT OF THE DIRECTORS

The directors present their report together with the audited consolidated financial statements of First Myanmar Investment Public Co., Ltd. (the “Company”) and its subsidiaries (the “Group”) for the financial year ended March 31, 2026.

## 1 DIRECTORS

The directors of the Company in office at the date of this report are:

U Than Aung  
 U Tun Tun  
 U Tin Htut Oo (Appointed on 13 October 2025)  
 Prof. Dr. Aung Tun Thet  
 U Kyi Aye  
 Dr. Zaw Win Sandy (Appointed on 27 June 2025)

## 2 PRINCIPAL ACTIVITIES

The principal activity of the Company is that of investment holding. The principal activities of its subsidiaries, joint venture and associates are disclosed in Notes 4, 12 and 13, respectively.

## 3 DIRECTORS' INTEREST IN SHARES OR DEBENTURES

The directors holding office at the end of the financial year had no interests in the share capital of the Company as recorded in the register of directors' shareholdings kept by the Company, except as follows:

Names of directors	Shareholdings registered in name of director		Shareholdings in which a director is deemed to have an interest	
	At 1 April 2025 or date of appointment, if later	At end of the financial year	At 1 April 2025 or date of appointment, if later	At end of the financial year
U Tun Tun	84,900	84,900	-	-
U Than Aung	22,800	22,800	-	-
Dr. Zaw Win Sandy	1,220	1,220	-	-
Prof. Dr. Aung Tun Thet	635	635	-	-
U Kyi Aye	223	223	-	-
U Tin Htut Oo	-	-	-	-
U Linn Myaing (Deceased on 13 August 2025)	14,010	-	-	-

## 4 RESULTS OF THE GROUP

The consolidated financial position of the Group as at March 31, 2026 and the consolidated financial performance of the Group for the financial year ended March 31, 2026 are set out on pages 111 to 112 and page 113, respectively.

# REPORT OF THE DIRECTORS

## 5 DIVIDENDS

No dividend has been proposed by the Board of Directors of the Company for the financial year ended March 31, 2026.

## 6 INDEPENDENT AUDITOR

The consolidated financial statements of the Group have been audited by Aung Naing Maung Maung, Certified Public Accountant and Financial Consultant of Excellent Choice Professional, Financial Consultant and Auditing Group.

ON BEHALF OF THE BOARD OF DIRECTORS

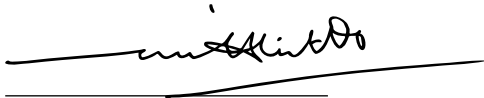

**Tin Htut Oo**  
Director

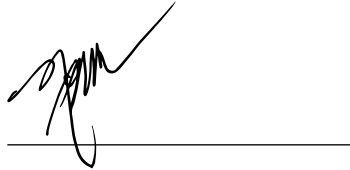

**Tun Tun**  
Director

Date: June 26, 2026

# STATEMENT OF THE DIRECTORS

In the opinion of the directors, the consolidated financial statements of the Group as set out on pages 111 to 169 are drawn up so as to give a true and fair view of the financial position of the Group as at March 31, 2026, and the financial performance, changes in equity and cash flows of the Group for the financial year then ended and at the date of this statement, there are reasonable grounds to believe that the Group will be able to pay its debts when they fall due.

ON BEHALF OF THE BOARD OF DIRECTORS

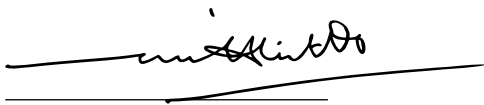

**Tin Htut Oo**  
*Director*

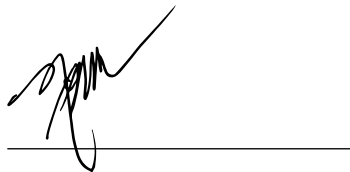

**Tun Tun**  
*Director*

Date: June 26, 2026



No. 20-22 (C), Ma kyee Kyee Street,  
Sanchaung Township, Yangon, Myanmar.  
Tel : 09-450 634 581, 09-797 778 008  
Fax : 01-534 160  
E-mail : fcag@excellentchoicegroup.com  
Web : www.excellentchoicegroup.com

# INDEPENDENT AUDITOR'S REPORT TO THE MEMBERS OF FIRST MYANMAR INVESTMENT PUBLIC CO., LTD.

## Report on the Audit of the Consolidated Financial Statements

We have audited the accompanying consolidated financial statements of First Myanmar Investment Public Co., Ltd. (the "Company") and its subsidiaries (the "Group"), which comprise the consolidated statement of financial position of the Group as at March 31, 2026, and the consolidated statement of comprehensive income, consolidated statement of changes in equity and consolidated statement of cash flows of the Group for the financial year ended March 31, 2026, and a summary of significant accounting policies and other explanatory notes, as set out on pages 111 to 169.

In our opinion, the accompanying financial statements are properly drawn up in accordance with the provisions of the Myanmar Companies Law (the "Law") and Myanmar Financial Reporting Standards ("MFRSs"), including the modification of the requirements of Myanmar Accounting Standards 39, Financial Instruments: Recognition and Measurement ("MAS 39") in respect of loan loss provisioning by the Central Bank of Myanmar ("CBM") Notification No. 17/2017, Asset Classification and Provisioning Regulations so as to give a true and fair view of the consolidated financial position of the Group as at March 31, 2026 and of the financial performance, changes in equity and cash flows of the Group for the financial year ended on that date.

### *Basis for opinion*

We conducted our audit in accordance with International Standards on Auditing (ISAs). Our responsibilities under those standards are further described in the Auditor's Responsibilities for the Audit of the Financial Statements section of our report. We are independent of the Company in accordance with the ethical requirements that are relevant to our audit of the financial statements in Myanmar, and we have fulfilled our other ethical responsibilities in accordance with these requirements. We believe that the audit evidence we have obtained is sufficient and appropriate to provide a basis for our opinion.

### *Other information*

Management is responsible for other information. The other information comprises the report of the directors and the statement of the director and other sections of the annual report, which we obtained prior to the date of this auditor's report, but does not include the financial statements and our auditor's report thereon.

Our opinion on the financial statements does not cover the other information and we do not express any form of assurance conclusion thereon.

In connection with our audit of the financial statements, our responsibility is to read the other information and, in doing so, consider whether the other information is materially inconsistent with the financial statements or our knowledge obtained in the audit or otherwise appears to be materially misstated. If, based on the work we have performed, we conclude that there is a material misstatement of this other information, we are required to report that fact. We have nothing to report in this regard.

### *Responsibilities of Management and Directors for the Consolidated Financial Statements*

Management is responsible for the preparation and fair presentation of these consolidated financial statements in accordance with the provisions of the Law and MFRSs, including the modification of the requirements of Myanmar Accounting Standards 39, Financial Instruments: Recognition and Measurement ("MAS 39") in respect of loan loss provisioning by the Central Bank of Myanmar ("CBM") Notification No. 17/2017, Asset Classification and Provisioning Regulations. This responsibility includes devising and maintaining internal accounting controls sufficient to provide a reasonable assurance that assets are safeguarded against loss from unauthorised use or disposition; and transactions are properly authorised and that they are recorded as necessary to permit the preparation of true and fair financial statements and to maintain accountability of assets.



No. 20-22 (C), Ma kyee Kyee Street,  
 Sanchaung Township, Yangon, Myanmar.  
 Tel : 09-450 634 581, 09-797 778 008  
 Fax : 01-534 160  
 E-mail : fcag@excellentchoicegroup.com  
 Web : www.excellentchoicegroup.com

# INDEPENDENT AUDITOR'S REPORT TO THE MEMBERS OF FIRST MYANMAR INVESTMENT PUBLIC CO., LTD.

## *Responsibilities of Management and Directors for the Consolidated Financial Statements*

In preparing the financial statements, management is responsible for assessing the Group's ability to continue as a going concern, disclosing, as applicable, matters related to going concern and using the going concern basis of accounting unless management either intends to liquidate the Group or to cease operations, or has no realistic alternative but to do so.

The directors' responsibilities include overseeing the Group's financial reporting process.

Our objectives are to obtain reasonable assurance about whether the financial statements as a whole are free from material misstatement, whether due to fraud or error, and to issue an auditor's report that includes our opinion. Reasonable assurance is a high level of assurance but is not a guarantee that an audit conducted in accordance with MSAs will always detect a material misstatement when it exists. Misstatements can arise from fraud or error and are considered material if, individually or in the aggregate, they could reasonably be expected to influence the economic decisions of users taken on the basis of these financial statements.

## *Auditor's Responsibilities for the Audit of the Consolidated Financial Statements*

As part of an audit in accordance with ISAs, we exercise professional judgement and maintain professional scepticism throughout the audit. We also:

- Identify and assess the risks of material misstatement of the financial statements, whether due to fraud or error, design and perform audit procedures responsive to those risks, and obtain audit evidence that is sufficient and appropriate to provide a basis for our opinion. The risk of not detecting a material misstatement resulting from fraud is higher than for one resulting from error, as fraud may involve collusion, forgery, intentional omissions, misrepresentations, or the override of internal control.
- Obtain an understanding of internal control relevant to the audit in order to design audit procedures that are appropriate in the circumstances, but not for the purpose of expressing an opinion on the effectiveness of the Group's internal control.
- Evaluate the appropriateness of accounting policies used and the reasonableness of accounting estimates and related disclosures made by management.
- Conclude on the appropriateness of management's use of the going concern basis of accounting and, based on the audit evidence obtained, whether a material uncertainty exists related to events or conditions that may cast significant doubt on the Group's ability to continue as a going concern. If we conclude that a material uncertainty exists, we are required to draw attention in our auditor's report to the related disclosures in the financial statements or, if such disclosures are inadequate, to modify our opinion. Our conclusions are based on the audit evidence obtained up to the date of our auditor's report. However, future events or conditions may cause the Group to cease to continue as a going concern.
- Evaluate the overall presentation, structure and content of the financial statements, including the disclosures, and whether the financial statements represent the underlying transactions and events in a manner that achieves fair presentation.
- Plan and perform to obtain sufficient appropriate audit evidence regarding the financial information of the entities or business units within the group as a basis for forming an opinion on the group financial statements. We are responsible for the direction, supervision and performance of the group audit. We remain solely responsible for our audit opinion.

We communicate with the directors regarding, among other matters, the planned scope and timing of the audit and significant audit findings, including any significant deficiencies in internal control that we identify during our audit.



No. 20-22 (C), Ma kyee Kyee Street,  
Sanchaung Township, Yangon, Myanmar.  
Tel : 09-450 634 581, 09-797 778 008  
Fax : 01-534 160  
E-mail : fcag@excellentchoicegroup.com  
Web : www.excellentchoicegroup.com

# INDEPENDENT AUDITOR'S REPORT TO THE MEMBERS OF FIRST MYANMAR INVESTMENT PUBLIC CO., LTD.

## Report on other Legal and Regulatory Requirements

In our opinion, the accounting and other records required by the Law to be kept by the Company and by those subsidiaries incorporated in Myanmar of which we are the auditors have been properly kept in accordance with the provisions of the Law.

A handwritten signature in blue ink, appearing to read "Aung Naing Maung Maung".



Aung Naing Maung Maung  
PA-678  
Certified Public Accountant and  
Financial Consultant  
Yangon, Myanmar

Date: June 26, 2026

# CONSOLIDATED STATEMENT OF FINANCIAL POSITION

AS AT MARCH 31, 2026

	Note	2026 MMK'000	2025 MMK'000
<b>ASSETS</b>			
<b>Current assets</b>			
Cash and bank balances	5	758,264,118	1,137,007,579
Trade and other receivables	6	70,316,465	79,673,427
Loans and advances to customers, by the bank subsidiary	7	3,726,942,869	2,370,967,530
Government and other securities, by the bank subsidiary	14	341,929,296	301,179,295
Inventories	8	5,693,214	6,561,507
Advances and other assets	9	73,536,680	47,273,264
Total current assets		<u>4,976,682,642</u>	<u>3,942,662,602</u>
<b>Non-current assets</b>			
Other non-current assets	10	1,591,250	1,591,250
Available-for-sale investments	11	63,504,176	61,609,906
Investment in joint venture	12	3,349,283	3,351,962
Investments in associates	13	161,033,189	153,390,750
Government and other securities, by the bank subsidiary	14	644,859,179	522,732,635
Investment properties	15	7,342,711	7,342,711
Property, plant and equipment	16	269,964,358	263,146,987
Goodwill	17	61,586,933	61,586,933
Intangible assets	18	2,459,232	3,481,808
Total non-current assets		<u>1,215,690,311</u>	<u>1,078,234,942</u>
<b>Total assets</b>		<u>6,192,372,953</u>	<u>5,020,897,544</u>
<b>LIABILITIES AND EQUITY</b>			
<b>Current liabilities</b>			
Trade and other payables	19	137,756,023	115,444,736
Deposits and balances from customers by the bank subsidiary		5,333,316,736	4,258,721,091
Borrowings	20	13,525,874	17,903,688
Income tax payable		17,068,972	1,742,829
Total current liabilities		<u>5,501,667,605</u>	<u>4,393,812,344</u>
<b>Non-current liabilities</b>			
Borrowings	20	11,779,883	11,362,488
Deferred tax liabilities	21	3,488,566	3,551,856
Total non-current liabilities		<u>15,268,449</u>	<u>14,914,344</u>
<b>Total liabilities</b>		<u>5,516,936,054</u>	<u>4,408,726,688</u>

The accompanying notes form an integral part of these financial statements.

# CONSOLIDATED STATEMENT OF FINANCIAL POSITION

AS AT MARCH 31, 2026

	Note	2026 MMK'000	2025 MMK'000
<b>Capital and Reserves</b>			
<i>Attributable to owners of the Company</i>			
Share capital	22	182,516,870	182,516,870
Quasi-equity loan	23	120,953,579	120,953,579
Reserves	24	83,208,371	70,034,657
Retained earnings		147,663,521	121,308,005
		<u>534,342,341</u>	<u>494,813,111</u>
Non-controlling interests		141,094,558	117,357,745
<b>Total equity</b>		<u>675,436,899</u>	<u>612,170,856</u>
<b>Total liabilities and equity</b>		<u>6,192,372,953</u>	<u>5,020,897,544</u>

ON BEHALF OF THE BOARD OF DIRECTORS

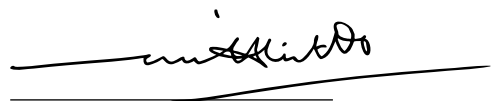

**Tin Htut Oo**  
Director

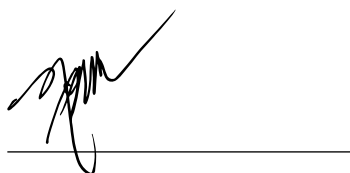

**Tun Tun**  
Director

Date: June 26, 2026

The accompanying notes form an integral part of these financial statements

# CONSOLIDATED STATEMENT OF COMPREHENSIVE INCOME

FOR THE FINANCIAL YEAR ENDED MARCH 31, 2026

	Note	2026 MMK'000	2025 MMK'000
<b>Revenue</b>	25	705,406,617	554,715,695
Cost of revenue	26	(461,950,510)	(371,913,421)
<b>Gross profit</b>		243,456,107	182,802,274
Administrative expenses	27	(171,778,534)	(171,808,457)
Finance expenses, net	28	(3,129,304)	(2,922,050)
Other losses, net	29	(842,112)	(5,447,919)
Share of results of associates and joint venture, net of tax	12, 13	6,376,394	9,326,424
Profit before income tax		74,082,551	11,950,272
Income tax expense	30	(17,384,860)	(1,019,307)
<b>Profit for the financial year</b>		56,697,691	10,930,965
<b>Other comprehensive income</b>			
Items that may be reclassified subsequently to profit or loss:			
Fair value gain on available-for-sale investments - net	11, 24	-	386,102
Net change in fair value of previously held interest in available-for-sale investment reclassified to profit or loss	24	-	(1,608,758)
Share of other comprehensive income of associates	13, 24	(113,439)	4,741,023
<b>Total other comprehensive income for the financial year, net of tax</b>		(113,439)	3,518,367
<b>Total comprehensive income for the financial year</b>		56,584,252	14,449,332
<b>Profit attributable to:</b>			
Owners of the Company		34,802,463	6,813,206
Non-controlling interests		21,895,228	4,117,759
		56,697,691	10,930,965
<b>Total comprehensive income attributable to:</b>			
Owners of the Company		34,689,024	10,331,573
Non-controlling interests		21,895,228	4,117,759
		56,584,252	14,449,332
<b>Earnings per share</b>			
Basic (MMK)	31	1,051	206
Diluted (MMK)	31	841	165

ON BEHALF OF THE BOARD OF DIRECTORS

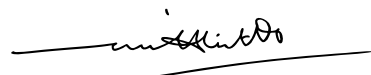

**Tin Htut Oo**  
Director

Date: June 26, 2026

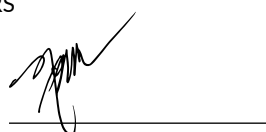

**Tun Tun**  
Director

The accompanying notes form an integral part of these financial statements.

# CONSOLIDATED STATEMENT OF CHANGES IN EQUITY

FOR THE FINANCIAL YEAR ENDED MARCH 31, 2026

Note	Attributable to owners of the Company					Non- controlling interests	Total equity
	Share capital	Quasi- equity loan	Reserves	Retained earnings	Total		
	MMK'000	MMK'000	MMK'000	MMK'000	MMK'000	MMK'000	MMK'000
Balance as at April 1, 2025	182,516,870	120,953,579	70,034,657	121,308,005	494,813,111	117,357,745	612,170,856
Total comprehensive income for the financial year	-	-	-	34,802,463	34,802,463	21,895,228	56,697,691
- Profit for the financial year	-	-	(113,439)	-	(113,439)	-	(113,439)
- Other comprehensive income	-	-	(113,439)	34,802,463	34,689,024	21,895,228	56,584,252
Share of capital reserve	-	-	8,446,947	(8,446,947)	-	-	-
Additional 2% general reserve	-	-	4,840,206	-	4,840,206	2,441,585	7,281,791
Dividends distributed by a subsidiary to non-controlling interests	-	-	-	-	-	(600,000)	(600,000)
<b>Balance as at March 31, 2026</b>	<b>182,516,870</b>	<b>120,953,579</b>	<b>83,208,371</b>	<b>147,663,521</b>	<b>534,342,341</b>	<b>141,094,558</b>	<b>675,436,899</b>

The accompanying notes form an integral part of these financial statements.

# CONSOLIDATED STATEMENT OF CHANGES IN EQUITY

FOR THE FINANCIAL YEAR ENDED 31 MARCH 2026

Note	Attributable to owners of the Company						Non-controlling interests MMK'000	Total equity MMK'000
	Share capital MMK'000	Quasi-equity loan MMK'000	Reserves MMK'000	Retained earnings MMK'000	Total MMK'000			
	182,516,870	120,953,579	66,097,439	114,913,650	484,481,538	112,957,969	597,439,507	
Balance as at April 1, 2024								
Total comprehensive income for the financial year	-	-	-	6,813,206	6,813,206	4,117,759	10,930,965	
- Profit for the financial year	-	-	5,127,125	-	5,127,125	-	5,127,125	
- Other comprehensive income	-	-	(1,608,758)	-	(1,608,758)	-	(1,608,758)	
- Reclassification of reserve upon disposal of AFS								
24	-	-	3,518,367	6,813,206	10,331,573	4,117,759	14,449,332	
Share of capital reserve	-	-	418,851	(418,851)	-	-	-	
24	-	-	-	-	-	-	-	
Additional 2% general reserve	-	-	-	-	-	-	-	
Refund of capital to non-controlling interests	-	-	-	-	-	1,062,017	1,062,017	
Dividends distributed by a subsidiary to non-controlling interests	-	-	-	-	-	(780,000)	(780,000)	
24								
<b>Balance as at March 31, 2025</b>	<b>182,516,870</b>	<b>120,953,579</b>	<b>70,034,657</b>	<b>121,308,005</b>	<b>494,813,111</b>	<b>117,357,745</b>	<b>612,170,856</b>	

The accompanying notes form an integral part of these financial statements.

# CONSOLIDATED STATEMENT OF CASH FLOWS

FOR THE FINANCIAL YEAR ENDED MARCH 31, 2026

	Note	2026 MMK'000	2025 MMK'000
<b>Cash flows from operating activities</b>			
Profit before income tax		74,082,551	11,950,272
Adjustments for:			
- Amortisation of intangible assets	27	1,208,278	1,619,176
- Additional 2% general reserve	27	7,281,791	-
- Depreciation of property, plant and equipment	27	13,807,389	13,553,768
- Gain on fair value of investment properties	29	-	(2,576,446)
- Gain on disposal of property, plant and equipment	29	(92,784)	(222,684)
- Gain on disposal of available-for-sale investment	29	-	(1,567,702)
- Loss on disposal of associate	29	13,943	-
- Write-off of property, plant and equipment	29	772,478	495,869
- Write-off of intangible asset	29	2,154	1,577
- Write-off of receivable	29	48,556	18,285
- Write-back of payable	29	(64,135)	(52,134)
- Write-off of project	29	-	12,497
- Write-off / (Write-back) of Inventories	26	27,413	(80,948)
- Gain on disposal of repossessed properties	27	(545,159)	(361,222)
- (Reversal) / Write-down of repossessed properties	27	(2,496,062)	102,109
- Allowance for impairment losses on loans and advances	27	4,456,005	9,180,616
- Allowance for doubtful debts on trade receivables from non-related parties	27	4,805	-
- Bad debt written off	27	6,606	-
- Reversal / Provision for earthquake	27	(2,138,830)	4,300,000
- Share of results of associates and joint venture, net of tax	12,13	(6,376,394)	(9,326,424)
- Dividend income	25	(6,215)	(37,260)
- Interest expenses	28	2,522,913	2,745,343
- Interest from investment securities		(77,896,952)	(54,867,051)
- Unrealized foreign currency exchange losses		238,040	8,155,883
Operating cash flows before movements in working capital		14,856,391	(16,956,476)
<i>Movement in working capital</i>			
Deposits and balances from customers, by the bank subsidiary		1,074,595,645	(429,994,651)
Advances and other assets		(14,875,178)	(12,422,625)
Inventories		840,880	(2,268,295)
Trade and other receivables		12,623,217	30,107,544
Trade and other payables		20,622,881	(2,094,917)
Loans and advances to customers, by the bank subsidiary		(1,360,431,344)	990,058,687
Investment securities, by bank subsidiary		(157,773,632)	(86,914,888)
Interbank borrowings and securities sold with agreement to repurchase, by the bank subsidiary		-	(36,648,000)
Cash (used in) / generated from operations		(409,541,140)	432,866,379
Interest received from investment securities, by the bank subsidiaries		71,131,950	42,326,750
Income tax paid		(10,739,653)	(7,489,239)
<b>Net cash (used in) / provided by operating activities</b>		<b>(349,148,843)</b>	<b>467,703,890</b>

The accompanying notes form an integral part of these financial statements.

# CONSOLIDATED STATEMENT OF CASH FLOWS

FOR THE FINANCIAL YEAR ENDED 31 MARCH 2026

	Note	2026 MMK'000	2025 MMK'000
<b>Cash flows from investing activities</b>			
Proceeds from disposal of property, plant and equipment		341,307	229,199
Proceeds from disposal of available-for-sale		-	2,211,205
Additions to intangible assets	18	(187,856)	(378,217)
Additions to property, plant and equipment	16	(21,926,651)	(22,155,202)
<b>Net cash used in investing activities</b>		<u>(21,773,200)</u>	<u>(20,093,015)</u>
<b>Cash flows from financing activities</b>			
Repayment of borrowings		(4,031,558)	(1,451,439)
Dividends paid to non-controlling interests		(600,728)	(781,112)
Interest paid		(3,189,132)	(2,478,768)
<b>Net cash used in financing activities</b>		<u>(7,821,418)</u>	<u>(4,711,319)</u>
Net (decrease) / increase in cash and cash equivalents		(378,743,461)	442,899,556
Cash and cash equivalents			
Beginning of the financial year		<u>1,137,007,579</u>	<u>694,108,023</u>
<b>End of the financial year</b>	5	<u><u>758,264,118</u></u>	<u><u>1,137,007,579</u></u>

The accompanying notes form an integral part of these financial statements.

# NOTES TO CONSOLIDATED FINANCIAL STATEMENTS

FOR THE FINANCIAL YEAR ENDED 31 MARCH 2026

These notes form an integral part of and should be read in conjunction with the accompanying financial statements.

## 1 General

First Myanmar Investment Public Co., Ltd. (the “Company”) (Registration No. 121398001) is incorporated in Myanmar with its principal place of business and registered office located at The Campus 1, Office Park, Rain Tree Drive, Pun Hlaing Estate, Hlaing Thayar Township, Yangon, 11401, Myanmar.

The Company listed on the Yangon Stock Exchange Joint Venture Company Limited on March 25, 2016.

The principal activity of the Company is that of investment holding. The principal activities of its subsidiaries, joint venture and associates are disclosed in Notes 4, 12 and 13, respectively.

## 2 Summary of significant accounting policies

### 2.1 Basis of preparation

The consolidated financial statements have been prepared in accordance with the historical cost convention, except as disclosed in the accounting policies below, and are drawn up in accordance with the provisions of the Myanmar Companies Law (“Law”) and Myanmar Financial Reporting Standards (“MFRSs”), including the modification of the requirements of Myanmar Accounting Standards 39 Financial Instruments: Recognition and Measurement (“MAS 39”) in respect of loan loss provisioning by the Central Bank of Myanmar (“CBM”) Notification No. 17/2017: Asset Classification and Provisioning Regulations and the Section 39 of the FIL 2016.

*Disclosures:* Enhanced disclosures in the financial statements regarding the nature and impact of the political unrest, including management’s key judgments and assumptions, sensitivity analyses, and any material uncertainties that may cast significant doubt on the Group’s ability to continue as a going concern.

The management has assessed that the going concern basis of preparation for this set of financial statements remains appropriate.

These events introduce substantial risks and uncertainties. Management continues to monitor the situation closely and will update the financial reporting implications accordingly in subsequent reporting periods.

The preparation of financial statements in conformity with MFRSs requires management to exercise its judgement in the process of applying the Group’s accounting policies. It also requires the use of certain critical accounting estimates and assumptions. Areas involving a higher degree of judgement or complexity, or areas where assumptions and estimates are significant to the financial statements are disclosed in Note 3.

#### *Adoption of new and revised accounting standards*

There have been no new/revised MFRSs and Interpretations of MFRSs issued by the Myanmar Accountancy Council during the financial year.

### 2.2 Basis of consolidation

#### (a) Subsidiaries

The consolidated financial statements incorporate the financial statements of the Company and entities (including special purpose entities) controlled by the Company (its subsidiaries). Control is achieved where the Company has the power to govern the financial and operating policies of an entity so as to obtain benefits from its activities.

Subsidiaries are fully consolidated from the date on which control is transferred to the Group. They are deconsolidated from the date on that control ceases.

# NOTES TO CONSOLIDATED FINANCIAL STATEMENTS

FOR THE FINANCIAL YEAR ENDED 31 MARCH 2026

## 2 Summary of significant accounting policies

### 2.2 Basis of consolidation

#### (a) Subsidiaries

In preparing the consolidated financial statements, transactions, balances and unrealized gains on transactions between group entities are eliminated. Unrealized losses are also eliminated unless the transaction provides evidence of an impairment indicator of the transferred asset. Accounting policies of subsidiaries have been changed where necessary to ensure consistency with the policies adopted by the Group. Where necessary, adjustments are made to the financial statements of subsidiaries to bring their accounting policies in line with those used by other members of the Group.

Non-controlling interests in subsidiaries are identified separately from the Group's equity therein. The interest of non-controlling shareholders that are present ownership interests and entitle their holders to a proportionate share of the entity's net assets in the event of liquidation may be initially measured (at date of original business combination) either at fair value or at the non-controlling interests' proportionate share of the fair value of the acquiree's identifiable net assets. The choice of measurement basis is made on an acquisition-by-acquisition basis. Other types of non-controlling interests are measured at fair value or, when applicable, on the basis specified in another MFRS. Subsequent to acquisition, the carrying amount of non-controlling interests is the amount of those interests at initial recognition plus the non-controlling interests' share of subsequent changes in equity. Total comprehensive income is attributed to non-controlling interests even if this results in the non-controlling interests having a deficit balance.

Changes in the Group's interest in a subsidiary that do not result in a loss of control are accounted for as equity transactions. The carrying amounts of the Group's interests and the non-controlling interests are adjusted to reflect the changes in their relative interests in the subsidiary. Any difference between the amount by which the non-controlling interests are adjusted and the fair value of the consideration paid or received is recognized directly in equity and attributed to owners of the Company.

When the Group loses control of a subsidiary, the profit or loss on disposal is calculated as the difference between (i) the aggregate of the fair value of the consideration received and the fair value of any retained interest and (ii) the previous carrying amount of the assets (including goodwill), and liabilities of the subsidiary and any non-controlling interests. Amounts previously recognized in other comprehensive income in relation to the subsidiary are accounted for (i.e. reclassified to profit or loss or transferred directly to retained earnings) in the same manner as would be required if the relevant assets or liabilities were disposed of. The fair value of any investment retained in the former subsidiary at the date when control is lost is regarded as the fair value on initial recognition for subsequent accounting under MAS 39 Financial Instruments: Recognition and Measurement or, when applicable, the cost on initial recognition of an investment in an associate or jointly controlled entity.

#### (b) Business combination

The acquisitions of subsidiaries and businesses are accounted for using the acquisition method. The consideration for each acquisition is measured at the aggregate of the acquisition date fair values of assets given, liabilities incurred by the Group to the former owners of the acquiree, and equity interests issued by the Group in exchange for control of the acquiree. Acquisition-related costs are recognized in profit or loss as incurred.

Where applicable, the consideration for the acquisition includes any asset or liability resulting from a contingent consideration arrangement, measured at its acquisition-date fair value. Subsequent changes in such fair values are adjusted against the cost of acquisition where they qualify as measurement period adjustments (see below). The subsequent accounting for changes in the fair value of the contingent consideration that do not qualify as measurement period adjustments depends on how the contingent consideration is classified. Contingent consideration that is classified as equity is not remeasured at subsequent reporting dates and its subsequent settlement is accounted for within equity. Contingent consideration that is classified as an asset or a liability is remeasured at subsequent reporting dates in accordance with MAS 39 Financial Instruments: Recognition and Measurement, or MAS 37 Provisions, Contingent Liabilities and Contingent Assets, as appropriate, with the corresponding gain or loss being recognized in profit or loss.

# NOTES TO CONSOLIDATED FINANCIAL STATEMENTS

FOR THE FINANCIAL YEAR ENDED 31 MARCH 2026

## 2 Summary of significant accounting policies

### 2.2 Basis of consolidation

#### (b) Business combination

Where a business combination is achieved in stages, the Group's previously held interests in the acquired entity are remeasured to fair value at the acquisition date (i.e. the date the Group attains control) and the resulting gain or loss, if any, is recognized in profit or loss. Amounts arising from interests in the acquiree prior to the acquisition date that have previously been recognized in other comprehensive income are reclassified to profit or loss, where such treatment would be appropriate if that interest were disposed of.

The acquiree's identifiable assets, liabilities and contingent liabilities that meet the conditions for recognition under the MFRS are recognized at their fair value at the acquisition date, except that:

- liabilities or equity instruments related to share-based payment transactions of the acquiree or the replacement of an acquiree's share-based payment awards transactions with share-based payment awards transactions of the acquirer in accordance with the method in MFRS 2 Share-based Payment at the acquisition date: and
- assets (or disposal groups) that are classified as held for sale in accordance with MFRS 5 Non-current Assets Held for Sale and Discontinued Operations are measured in accordance with that Standard.

If the initial accounting for a business combination is incomplete by the end of the reporting period in which the combination occurs, the Group reports provisional amounts for the items for which the accounting is incomplete. Those provisional amounts are adjusted during the measurement period (see below), or additional assets or liabilities are recognized, to reflect new information obtained about facts and circumstances that existed as of the acquisition date that, if known, would have affected the amounts recognized as of that date.

The measurement period is the period from the date of acquisition to the date the Group obtains complete information about facts and circumstances that existed as of the acquisition date and is subject to a maximum of one year from acquisition date.

The accounting policy for initial measurement of non-controlling interests is described above.

#### (c) Associates

An associate is an entity over which the Group has significant influence and that is neither a subsidiary nor an interest in a joint venture. Significant influence is the power to participate in the financial and operating policy decisions of the investee but is not control or joint control over those policies.

The results and assets and liabilities of associates are incorporated in these financial statements using the equity method of accounting, except when the investment is classified as held for sale, in which case it is accounted for under MFRS 5 Non-current Assets Held for Sale and Discontinued Operations.

Under the equity method, the investment in an associate is initially recognized at cost and the carrying amount is increased or decreased to recognize the Group's share of the profit or loss of the associate after the date of acquisition. The Group's share of the received from an associate reduce the carrying amount of the investment. Adjustments to carrying amount may also be necessary for changes in the Group's proportionate interest in the associate arising from changes in the associate's other comprehensive income. Such changes include those arising from the revaluation of property, plant and equipment and from foreign exchange translation differences. The Group's share of those changes is recognized in other comprehensive income of the Group. Losses of an associate in excess of the Group's interest in that associate (which includes any long-term interests that, in substance, form part of the Group's net investment in the associate) are not recognized, unless the Group has incurred legal or constructive obligations or made payments on behalf of the associate.

# NOTES TO CONSOLIDATED FINANCIAL STATEMENTS

FOR THE FINANCIAL YEAR ENDED 31 MARCH 2026

## 2 Summary of significant accounting policies

### 2.2 Basis of consolidation

#### (c) Associates

Any excess of the cost of acquisition over the Group's share of the net fair value of the identifiable assets, liabilities and contingent liabilities of the associate recognized at the date of acquisition is recognized as goodwill. The goodwill is included within the carrying amount of the investment and is assessed for impairment as part of the investment. Any excess of the Group's share of the net fair value of the identifiable assets, liabilities and contingent liabilities over the cost of acquisition, after reassessment, is recognized immediately in profit or loss.

#### (d) Joint venture

A joint venture is a contractual arrangement whereby the Group and other parties undertake an economic activity that is subject to joint control that is when the strategic financial and operating policy decisions relating to the activities require the unanimous consent of the parties sharing control.

Where a Group entity undertakes its activities under joint venture arrangements directly, the Group's share of jointly controlled assets and any liabilities incurred jointly with other venturers are recognized in the financial statements of the relevant entity and classified according to their nature.

Liabilities and expenses incurred directly in respect of interests in jointly controlled assets are accounted for on an accrual basis. Income from the sale or use of the Group's share of the output of jointly controlled assets, and its share of joint venture expenses, are recognized when it is probable that the economic benefits associated with the transactions will flow to/from the Group and their amount can be measured reliably.

Joint venture arrangements that involve the establishment of a separate entity in which each venturer has an interest are referred to as jointly controlled entities. The Group reports its interests in jointly controlled entities using the equity method, except when the investment is classified as held for sale, in which case it is accounted for under MFRS 5 Non-current Assets Held for Sale and Discontinued Operations.

Any goodwill arising on the acquisition of the Group's interest in a jointly controlled entity is accounted for in accordance with the Group's accounting policy for goodwill arising on the acquisition of a subsidiary.

### 2.3 Financial instruments

Financial assets and financial liabilities are recognized on the Group's statement of financial position when the Group becomes a party to the contractual provisions of the instrument.

#### *Effective interest method*

The effective interest method is a method of calculating the amortized cost of a financial instrument and of allocating interest income or expense over the relevant period. The effective interest rate is the rate that exactly discounts estimated future cash receipts or payments (including all fees on points paid or received that form an integral part of the effective interest rate, transaction costs and other premiums or discounts) through the expected life of the financial instrument, or where appropriate, a shorter period. Income and expense are recognized on an effective interest basis for debt instruments.

#### (a) Financial assets

All financial assets are recognized and de-recognized on a trade date where the purchase or sale of an investment is under a contract whose terms require delivery of the investment within the timeframe established by the market concerned and are initially measured at fair value.

# NOTES TO CONSOLIDATED FINANCIAL STATEMENTS

FOR THE FINANCIAL YEAR ENDED 31 MARCH 2026

## 2 Summary of significant accounting policies

### 2.3 Financial instruments

#### (a) Financial assets

##### (i) Classification

Financial assets are classified into following categories: 'loans and receivables', 'held-to-maturity investments', 'available-for-sale financial assets' and 'financial assets at fair value through profit or loss' ("FVTPL"). The classification depends on the nature and the purpose for which the financial assets were acquired. Management determines the classification of its financial assets at initial recognition.

##### *Loans and receivables*

Loans and receivables are non-derivative financial assets with fixed or determinable payments that are not quoted in an active market. They are presented as current assets, except for those maturing later than 12 months after the year end which are presented as non-current assets. Loans and receivables are presented as "trade and other receivables", "loans and advances to customers, by the bank subsidiary" and "cash and cash equivalents" in the statement of financial position. Loans and receivables are measured at amortized cost using the effective interest method less impairment. Interest is recognized by applying the effective interest method, except for short-term receivables when the effect of discounting is immaterial.

##### *Held-to-maturity financial assets*

Held-to-maturity financial assets are non-derivative financial assets with fixed or determinable payments and fixed maturities that the Group has the positive intention and ability to hold to maturity. Held-to-maturity financial assets are reported in the statement of financial position as "government and other securities, by the bank subsidiary".

##### *Available-for-sale financial assets (AFS financial assets)*

AFS financial assets are non-derivatives that are either designated as AFS or are not classified as (a) loans and receivables, (b) held-to-maturity investments or (c) financial assets at FVTPL. They are presented as non-current unless the investment matures, or management intends to dispose of the assets within 12 months after the end of the reporting period. AFS financial assets are subsequently carried at fair value if the fair value can be reliably estimated using valuation techniques supported by observable market data, otherwise, those assets are carried at cost less impairment loss.

Changes in the fair values of AFS equity securities (i.e. non-monetary items) are recognized in other comprehensive income and accumulated in the investment revaluation reserve, together with the related currency translation differences.

AFS equity investments that do not have a quoted market price in an active market and whose fair value cannot be reliably measured and derivatives that are linked to and must be settled by delivery of such unquoted equity investments are measured at cost less any identified impairment losses at the end of each reporting period.

# NOTES TO CONSOLIDATED FINANCIAL STATEMENTS

FOR THE FINANCIAL YEAR ENDED 31 MARCH 2026

## 2 Summary of significant accounting policies

### 2.3 Financial instruments

#### (a) Financial assets

##### (i) Classification

###### *Financial assets at FVTPL*

Financial assets are classified as at FVTPL when the financial asset is either held for trading or it is designated at FVTPL.

A financial asset is classified as held for trading if:

- it has been acquired principally for the purpose of selling it in the near term; or
- on initial recognition it is part of a portfolio of identified financial instruments that the Bank manages together and has a recent actual pattern of short-term profit-taking; or
- it is a derivative that is not designated and effective as a hedging instrument.

A financial asset other than a financial asset held for trading may be designated at FVTPL upon initial recognition if:

- such designation eliminates or significantly reduces a measurement or recognition inconsistency that would otherwise arise; or
- the financial asset forms part of a group of financial assets or financial liabilities or both, which is managed and its performance is evaluated on a fair value basis, in accordance with the Bank's documented risk management or investment strategy, and information about the grouping is provided internally on that basis; or
- it forms part of a contract containing one or more embedded derivatives, and MAS 39 permits the entire combined contract to be designated as at FVTPL.

Financial assets at FVTPL are stated at fair value, with any gains or losses arising on re-measurement recognized in profit or loss. The net gain or loss recognized in profit or loss incorporates any dividend or interest earned on the financial asset.

##### (ii) Impairment

Financial assets, other than those at FVTPL, are assessed for indicators of impairment at the end of each reporting period. Financial assets are considered to be impaired when there is objective evidence that, as a result of one or more events that occurred after the initial recognition of the financial asset, the estimated future cash flows of the financial asset have been impacted.

For AFS equity instruments, a significant or prolonged decline in the fair value of the investment below its cost is considered to be objective evidence of impairment.

For all other financial assets, objective evidence of impairment could include:

- significant financial difficulty of the issuer or counterparty; or
- default or delinquency in interest or principal payments; or
- it is becoming probable that the borrower will enter bankruptcy or financial re-organization; or
- the disappearance of an active market for that financial asset because of financial difficulties.

For certain categories of financial assets, such as trade receivables, assets that are assessed not to be impaired individually are, in addition assessed for impairment on a collective basis. Objective evidence of impairment for a portfolio of receivables could include the Group's past experience of collecting payments, an increase in the number of delayed payments in the portfolio past the average credit period, as well as observable changes in national or local economic conditions that correlate with default on receivables.

# NOTES TO CONSOLIDATED FINANCIAL STATEMENTS

FOR THE FINANCIAL YEAR ENDED 31 MARCH 2026

## 2 Summary of significant accounting policies

### 2.3 Financial instruments

#### (a) Financial assets

##### (ii) Impairment

For financial assets carried at amortised cost, the amount of the impairment is the difference between the asset's carrying amount and the present value of estimated future cash flows, discounted at the original effective interest rate.

The carrying amount of the financial asset is reduced by the impairment loss directly for all financial assets with the exception of receivables where the carrying amount is reduced through the use of an allowance account. When a receivable is uncollectible, it is written off against the allowance account. Subsequent recoveries of amounts previously written off are credited against the allowance account. Changes in the carrying amount of the allowance account are recognized in profit or loss.

When an AFS financial asset is considered to be impaired, cumulative gains or losses previously recognized in other comprehensive income are reclassified to profit or loss. With the exception of available-for-sale equity instruments, if, in a subsequent period, the amount of the impairment loss decreases and the decrease can be related objectively to an event occurring after the impairment loss was recognized, the previously recognized impairment loss is reversed through profit or loss to the extent the carrying amount of the investment at the date the impairment is reversed does not exceed what the amortised cost would have been had the impairment not been recognized.

In respect of AFS equity instruments, impairment losses previously recognized in profit or loss are not reversed through profit or loss. Any subsequent increase in fair value after an impairment loss is recognized in other comprehensive income.

#### *Specific provision on loans and advances*

The bank subsidiary reviews its individually significant loans and advances at each reporting date to assess whether an impairment loss should be recorded in the profit or loss. In accordance with the new CBM notification No. 17/2017, Asset Classification and Provisioning dated July 7, 2017, the bank subsidiary determines the impairment loss for loans and advances as follows:

<b>Days past due</b>	<b>Classification</b>	<b>Provision on shortfall in security value</b>
30 days past due	Standard	0%
31 – 60 days past due	Watch	5%
61 – 90 days past due	Substandard	25%
91 – 180 days past due	Doubtful	50%
Over 180 days past due	Loss	100%

The above is only a minimum requirement and management may provide additional provision over and above the minimum requirement.

# NOTES TO CONSOLIDATED FINANCIAL STATEMENTS

FOR THE FINANCIAL YEAR ENDED 31 MARCH 2026

## 2 Summary of significant accounting policies

### 2.3 Financial instruments

#### (a) Financial assets

#### (ii) Impairment

Effective from October 3, 2019, the bank subsidiary adopted a stricter provision policy for Digital Credit loans due to the fact that these are unsecured credits. Accordingly, the provision rate applied for Digital Credit loans are as follows:

Days past due	Classification	Provision on shortfall in security value
1 to 30 days past due	Standard	25%
31 to 60 days past due	Watch	50%
61 to 90 days past due	Substandard	100%
91 to 180 days past due	Doubtful	100%
Over 180 days past due	Loss	100%

#### *Specific provision for restructured loan portfolios*

The bank subsidiary has launched 'Customer Assist Program' for all performing loans which are less than 90 days past due upon borrower's application basis. Only borrowers with outstanding exposures less than 90 days past due will be eligible for this program. Borrowers under this program will be offered either principal repayment reduction ("principal reduced"), suspension of principal repayment while only serving interest ("principle paused") or suspension of principal and interest repayment for a period of time till December 31, 2021 ("principal and interest paused"). By using all available information and customers' behaviour from past relief programs, the bank subsidiary has performed the meticulous assessment to determine additional provision required on borrowers under the 'Customer Assist Program' due to the uncertainty brought about by the current political situation in Myanmar.

Additionally, the bank subsidiary has assessed the credit standing of large individual exposures individually by taking into account of their current business condition and potential recovery to appropriately recognize impairment and provisioning for these accounts.

Accordingly, management has applied the following provision rates for financial assets under the program. The provision rates applied for financial assets which are 1 to 30 days past due and 31 to 60 days past due are higher than the provision rates stipulated by CBM notification No. 17/2017, Asset Classification and Provisioning; while the provision rates applied for financial assets which are 61 to 90 days past due, 91 to 180 days past due and over 180 days past due remain the same as per CBM.

Days past due	Classification	Provision on shortfall in security value		
		Principle reduced	Principle paused	Principal and Interest paused
Current	Current	5%	10%	25%
1 to 30 days past due	Standard	5%	10%	25%
31 to 60 days past due	Watch	5%	10%	25%

#### *General provision on loans and advances*

Pursuant to CBM Notification No. 17/2017, Asset Classification and Provisioning Regulations and Letter No.2621/ Ka Ka (1)/3/507/2018-2019 dated May 10, 2019, the bank subsidiary is required to maintain a general loan loss reserve equivalent to 2% of the total outstanding loans and advances with a corresponding charge to profit or loss.

# NOTES TO CONSOLIDATED FINANCIAL STATEMENTS

FOR THE FINANCIAL YEAR ENDED 31 MARCH 2026

## 2 Summary of significant accounting policies

### 2.3 Financial instruments

#### (a) Financial assets

##### (iii) Derecognition of financial asset

The Group derecognizes a financial asset only when the contractual rights to the cash flows from the asset expire, or when it transfers the financial asset and substantially all the risks and rewards of ownership of the asset to another entity. If the Group neither transfers nor retains substantially all the risks and rewards of ownership and continues to control the transferred asset, the Group recognizes its retained interest in the asset and an associated liability for amounts it may have to pay. If the Group retains substantially all the risks and rewards of ownership of a transferred financial asset, the Group continues to recognize the financial asset and also recognizes a collateralised borrowing for the proceeds received.

##### (iv) Write-off

Financial assets written off are charged to specific provision when the bank subsidiary has no reasonable expectation of recovering the asset. Subsequent recoveries are recognized in profit or loss. Financial assets written off may still be subject to enforcement activities under the bank subsidiary's recovery procedures, taking into account legal advice where appropriate.

#### (b) Financial liabilities and equity instruments

##### (i) Classification as debt or equity

Financial liabilities and equity instruments issued by the Group are classified according to the substance of the contractual arrangements entered into and the definitions of a financial liability and an equity instrument.

##### *Equity instruments*

An equity instrument is any contract that evidences a residual interest in the assets of the Group after deducting all of its liabilities. Equity instruments are recorded at the proceeds received, net of direct issue costs.

##### *Financial liabilities*

Financial liabilities are initially measured at fair value, net of transaction costs, and are subsequently measured at amortised cost, using the effective interest method, with interest expense recognized on an effective yield basis.

Interest-bearing borrowings are initially measured at their fair values and subsequently measured at amortised cost, using the effective interest rate method. Any difference between the proceeds (net of transaction costs) and the settlement or redemption of borrowings is recognized over the term of the borrowings in accordance with the Group's accounting policy for borrowing costs (see below).

##### (ii) Derecognition of financial liabilities

The Group derecognizes financial liabilities when, and only when, the Group's obligations are discharged, cancelled or they expire.

# NOTES TO CONSOLIDATED FINANCIAL STATEMENTS

FOR THE FINANCIAL YEAR ENDED 31 MARCH 2026

## 2 Summary of significant accounting policies

### 2.4 Property, plant and equipment

Property, plant and equipment are carried at cost, less accumulated depreciation and any accumulated impairment losses.

The cost of an item of property, plant and equipment initially recognized includes its purchase price and any cost that is directly attributable to bringing the asset to the location and condition necessary for it to be capable of operating in the manner intended by management. Costs of a self-constructed asset include material costs, labour costs and other direct costs used in the construction of the asset. Other costs such as start-up costs, administration and other general overhead costs, advertising and training costs are excluded and expensed as incurred. Cost also includes borrowing costs (refer to Note 2.11 borrowing costs).

Depreciation is charged so as to write off the cost of assets, other than assets under construction, over their estimated useful lives, using the straight-line method, on the following bases:

	Years
Land and building	20 – 80
Rehabilitation cost	8
Renovation, furniture and office equipment	3 – 30
Facilities and infrastructure system	10 – 20
Machinery and equipment	5 – 12
Motor vehicles	5 – 8
IT and computers	3 – 5

The estimated useful lives, residual values and depreciation methods are reviewed at the end of each year, with the effect of any changes in estimate accounted for on a prospective basis. The effects of any revision are recognized in profit or loss when the changes arise.

Fully depreciated property, plant and equipment are retained in the financial statements until they are no longer in use.

Assets-under-construction included in property, plant and equipment is not depreciated as these assets are not available for use. These are carried at cost, less any recognized impairment loss. Depreciation for the assets, on the same basis as other assets, commences when the assets are ready for their intended use.

The gain or loss arising on the disposal or retirement of an item of property, plant and equipment is determined as the difference between the sales proceeds and the carrying amount of the asset and is recognized in profit or loss.

### 2.5 Goodwill

Goodwill arising in a business combination is recognized as an asset at the date that control is acquired (the acquisition date). Goodwill is measured as the excess of the sum of the consideration transferred, the amount of any non-controlling interest in the acquiree and the fair value of the acquirer's previously held equity interest (if any) in the entity over net of the acquisition date amounts of the identifiable assets acquired and the liabilities assumed.

If, after reassessment, the Group's interest in the fair value of the acquiree's identifiable net assets exceeds the sum of the consideration transferred, the amount of any non-controlling interest in the acquiree and the fair value of the acquirer's previously held equity interest in the acquiree (if any), the excess is recognized immediately in profit or loss as a bargain purchase gain.

# NOTES TO CONSOLIDATED FINANCIAL STATEMENTS

FOR THE FINANCIAL YEAR ENDED 31 MARCH 2026

## 2 Summary of significant accounting policies

### 2.5 Goodwill

Goodwill is not amortized but is reviewed for impairment at least annually. For the purpose of impairment testing, goodwill is allocated to each of the Group's cash-generating units expected to benefit from the synergies of the combination. Cash-generating units to which goodwill has been allocated are tested for impairment annually, or more frequently when there is an indication that the unit may be impaired. If the recoverable amount of the cash-generating unit is less than its carrying amount, the impairment loss is allocated first to reduce the carrying amount of any goodwill allocated to the unit and then to the other assets of the unit pro-rata on the basis of the carrying amount of each asset in the unit. An impairment loss recognized for goodwill is not reversed in a subsequent period.

On disposal of a subsidiary or the relevant cash generating unit, the attributable amount of goodwill is included in the determination of the profit or loss on disposal.

### 2.6 Intangible assets acquired in a business combination excluding goodwill

Intangible assets acquired in a business combination are identified and recognized separately from goodwill, where they satisfy the definition of an intangible asset, and their fair value can be measured reliably. The cost of such intangible assets is their fair value at the acquisition date.

The amortization periods for the intangible assets are as follows:

	Years
Computer software	5
License	10

Subsequent to initial recognition, intangible assets acquired in a business combination are reported at cost less accumulated amortization and accumulated impairment losses, on the same basis as intangible assets acquired separately.

### 2.7 Investment properties

Investment properties include those portions of office buildings and land that are held for long-term rental yields and/or for capital appreciation or both.

These investment properties are measured initially at its cost, including transaction costs. Subsequent to initial recognition, investment property is measured at fair value. Gains or losses arising from changes in the fair value of investment property are included in profit or loss for the period in which they arise.

Cost includes expenditure that is directly attributable to the acquisition of the investment property. The cost of self-constructed investment property includes the cost of materials and direct labour, any other costs directly attributable to bringing the investment property to a working condition for their intended use and capitalized borrowing costs.

An investment property is derecognized on its disposal, or when it is permanently withdrawn from use and no future economic benefits are expected from its disposal. The difference between the net disposal proceeds and the carrying amount is recognized in profit or loss in the period in which the items is derecognized.

### 2.8 Impairment of tangible and intangible assets excluding goodwill

At the end of each reporting period, the Group reviews the carrying amounts of its tangible and intangible assets to determine whether there is any indication that those assets have suffered an impairment loss. If any such indication exists, the recoverable amount of the asset is estimated in order to determine the extent of the impairment loss (if any). Where it is not possible to estimate the recoverable amount of an individual asset, the Group estimates the recoverable amount of the cash-generating unit to which the asset belongs. Where a reasonable and consistent basis of allocation can be identified, corporate assets are also allocated to individual cash-generating units, or otherwise they are allocated to the smallest Group of cash-generating units for which a reasonable and consistent allocation basis can be identified.

# NOTES TO CONSOLIDATED FINANCIAL STATEMENTS

FOR THE FINANCIAL YEAR ENDED 31 MARCH 2026

## 2 Summary of significant accounting policies

### 2.8 Impairment of tangible and intangible assets excluding goodwill

Recoverable amount is the higher of fair value less costs to sell and value in use. In assessing value in use, the estimated future cash flows are discounted to their present value using a pre-tax discount rate that reflects current market assessments of the time value of money and the risks specific to the asset for which the estimates of future cash flows have not been adjusted.

If the recoverable amount of an asset (or cash-generating unit) is estimated to be less than its carrying amount, the carrying amount of the asset (or cash-generating unit) is reduced to its recoverable amount. An impairment loss is recognized immediately in profit or loss.

Where an impairment loss subsequently reverses, the carrying amount of the asset (cash-generating unit) is increased to the revised estimate of its recoverable amount, so that the increased carrying amount does not exceed the carrying amount that would have been determined had no impairment loss been recognized for the asset (cash-generating unit) in prior years. A reversal of an impairment loss is recognized immediately in profit or loss.

### 2.9 Inventories

Inventories consist of medicines and consumables which are purchased for the purpose of sale in the ordinary course of business. Inventories are carried at the lower of cost and net realizable value. Cost is determined using the weighted average basis and comprises of cost of purchase and other costs incurred in bringing them to their existing location and condition. Net realizable value is the estimated selling price in the ordinary course of business less all estimated costs of completion and costs to be incurred in marketing, selling and distribution. The amount of any write-down of inventories to net realizable value shall be recognized as an expense in the period the write-down occurs.

### 2.10 Provisions

Provisions are recognized when the Group has a present legal or constructive obligation as a result of past events, and it is probable that the Group will be required to settle the obligation and a reliable estimate can be made of the amount of the obligation.

The amount recognized as a provision is the best estimate of the consideration required to settle the present obligation at the end of the reporting period, taking into account the risks and uncertainties surrounding the obligation. Where a provision is measured using the cash flows estimated to settle the present obligation, its carrying amount is the present value of those cash flows.

When some or all of the economic benefits required to settle a provision are expected to be recovered from a third party, the receivable is recognized as an asset if it is virtually certain that reimbursement will be received and the amount of the receivable can be measured reliably.

### 2.11 Borrowing costs

Borrowing costs directly attributable to the acquisition, construction or production of qualifying assets, which are assets that necessarily take a substantial period of time to get ready for their intended use or sale, are added to the cost of those assets, until such time as the assets are substantially ready for their intended use or sale.

All other borrowing costs are recognized in profit or loss in the period in which they are incurred.

# NOTES TO CONSOLIDATED FINANCIAL STATEMENTS

FOR THE FINANCIAL YEAR ENDED 31 MARCH 2026

## 2 Summary of significant accounting policies

### 2.12 Revenue recognition

Revenue is measured at the fair value of the consideration received or receivable. Revenue is reduced for estimated customer returns, rebates and other similar allowances.

Sales comprise the fair value of the consideration received or receivable for the sale of goods and rendering of services in the ordinary course of the activities of the Group. Sales are presented net of commercial tax, rebates and discounts, and after eliminating sales within the Group.

The Group recognizes revenue when the amount of revenue and its related cost can be reliably measured, when it is reasonably assured that the related receivables are collectable, and when the specific criteria for each of the Group's activities are met as follows:

#### *Rendering of services – Financial services and healthcare services*

Revenue from rendering of services is recognized in the period in which the services are rendered.

#### *Dividend income*

Dividend income is recognized when the right to receive payment is established.

#### *Interest income*

Interest income is accrued on a time basis, by reference to the principal outstanding and at the effective interest rate applicable.

#### *Rental income*

The Group's policy for recognition of revenue from operating leases is described in Note 2.13.

### 2.13 Leases

Leases are classified as finance leases whenever the terms of the lease transfer substantially all the risks and rewards of ownership to the lessee. All other leases are classified as operating leases.

#### *The Group as lessor*

Rental income from operating leases is recognized on a straight-line basis over the term of the relevant lease unless another systematic basis is more representative of the time pattern in which use benefit derived from the leased asset is diminished. Initial direct costs incurred in negotiating and arranging an operating lease are added to the carrying amount of the leased asset and recognized as an expense over the lease term on the same basis as the lease income.

#### *The Group as lessee*

##### *Operating leases*

The Group leases land, motor vehicles and certain plant and machinery under finance leases and land, factories and warehouses under operating leases from non-related parties.

##### *Finance leases*

Leases where the Group assumes substantially all risks and rewards incidental to ownership of the leased assets are classified as finance leases.

The leased assets and the corresponding lease liabilities (net of finance charges) under finance leases are recognized on the statement of financial position as plant and equipment and borrowings respectively, at the inception of the leases based on the lower of the fair value of the leased assets and the present value of the minimum lease payments.

# NOTES TO CONSOLIDATED FINANCIAL STATEMENTS

FOR THE FINANCIAL YEAR ENDED 31 MARCH 2026

## 2 Summary of significant accounting policies

### 2.13 Leases

*The Group as lessee*

*Finance leases*

Each lease payment is apportioned between the finance expense and the reduction of the outstanding lease liability. The finance expense is recognized in profit or loss on a basis that reflects a constant periodic rate of interest on the finance lease liability.

### 2.14 Income tax

Income tax expense represents the sum of the tax currently payable and deferred tax.

The tax currently payable is based on taxable profit for the year. Taxable profit differs from profit as reported in the statement of profit or loss and other comprehensive income because it excludes items of income or expense that are taxable or deductible in other years and it further excludes items that are not taxable or tax deductible. The Group's liability for current tax is calculated using tax rates (and tax laws) that have been enacted or substantively enacted by the end of the reporting period.

Deferred tax is recognized on the differences between the carrying amounts of assets and liabilities in the financial statements and the corresponding tax bases used in the computation of taxable profit. Deferred tax liabilities are generally recognized for all taxable temporary differences and deferred tax assets are recognized to the extent that it is probable that taxable profits will be available against which deductible temporary differences can be utilized.

Deferred tax is calculated at the tax rates that are expected to apply in the period when the liability is settled or the asset realized based on the tax rates (and tax laws) that have been enacted or substantively enacted by the end of the reporting period.

Deferred tax assets and liabilities are offset when there is a legally enforceable right to set off current tax assets against current tax liabilities and when they relate to income taxes levied by the same taxation authority and the Group intends to settle its current tax assets and liabilities on a net basis.

Current tax is recognized as an expense in profit or loss.

### 2.15 Employee retirement benefit costs

Payments to defined retirement benefit plans are charged as an expense when employees have rendered the services entitled them to the contributions. Payments made to state-managed retirement benefit schemes are dealt with as payments to defined contribution plans where the Group's obligations under the plans are equivalent to those arising in a defined contribution retirement benefit plan.

### 2.16 Foreign currency transactions and translation

The individual financial statements of each Group entity are measured and presented in the currency of the primary economic environment in which the entity operates (its functional currency). The consolidated financial statements of the Group are presented in Myanmar Kyat (MMK), which is the presentation currency for the consolidated financial statements.

In preparing the financial statements of the individual entities, transactions in currencies other than the entity's reporting period, monetary items denominated in foreign currencies are retranslated at the rates prevailing at the end of the reporting period. Non-monetary items carried at fair value that are denominated in foreign currencies are retranslated at the rates prevailing on the date when the fair value was determined. Non-monetary items that are measured in terms of historical cost in a foreign currency are not retranslated.

# NOTES TO CONSOLIDATED FINANCIAL STATEMENTS

FOR THE FINANCIAL YEAR ENDED 31 MARCH 2026

## 2 Summary of significant accounting policies

### 2.16 Foreign currency transactions and translation

Exchange differences arising on the settlement of monetary items, and on retranslation of monetary items are included in profit or loss for the period. Exchange differences arising on the retranslation of non-monetary items carried at fair value are included in profit or loss for the period. Exchange differences arising on the retranslation of non-monetary items carried at fair value are included in profit or loss for the period except for differences arising on the retranslation of non-monetary items in respect of which gains and losses are recognized other comprehensive income. For such non-monetary items, any exchange component of that gain or loss is also recognized in other comprehensive income.

For the purpose of presenting consolidated financial statements, the assets and liabilities of the Group's foreign operations (including comparatives) are expressed in Myanmar Kyats using exchange rates prevailing at the end of the reporting period. Income and expense items (including comparatives) are translated at the average exchange rates for the period, unless exchange rates fluctuated significantly during that period, in which case the exchange rates at the dates of the transactions are used.

### 2.17 Cash and cash equivalents in the statement of cash flows

Cash and cash equivalents in the statement of cash flows comprise of cash on hand, cash at bank and demand deposits, bank overdrafts, and other short-term highly liquid investments that are readily convertible to a known amount of cash and are subject to an insignificant risk of changes in value.

### 2.18 Earnings per share

The Group presents basic and diluted earnings per share ("EPS") data for its ordinary shares.

Basic EPS is calculated by dividing the profit or loss attributable to ordinary shareholders of the Company by the weighted average number of ordinary shares outstanding during the period, adjusted for own shares held.

Diluted EPS is calculated by adjusting profit or loss attributable to ordinary shareholders of the Company and the weighted average number of shares outstanding for the effects of all dilutive potential ordinary shares.

### 2.19 Segment reporting

Operating segments are reported in a manner consistent with the internal reporting provided to the Management Team whose members are responsible for allocating resources and assessing the performance of the operating segments.

# NOTES TO CONSOLIDATED FINANCIAL STATEMENTS

FOR THE FINANCIAL YEAR ENDED 31 MARCH 2026

## 3 Critical accounting judgements and key sources of estimation uncertainty

In the application of the Group's accounting policies, which are described in Note 2, management are required to make judgements, estimates and assumptions about the carrying amounts of assets and liabilities that are not readily apparent from other sources. The estimates and associated assumptions are based on historical experience and other factors that are considered to be relevant. Actual results may differ from these estimates.

The estimates and underlying assumptions are reviewed on an ongoing basis. Revisions to accounting estimates are recognized in the period in which the estimate is revised if the revision affects only that period, or in the period of the revision and future periods if the revision affects both current and future periods.

### (a) Critical judgements in applying the Group's accounting policies

Management is of the opinion that any instances of application of judgements are not expected to have a significant effect on the amounts recognized in the consolidated financial statements.

### (b) Key sources of estimation uncertainty

The key assumptions concerning the future, and other key sources of estimation uncertainty at the end of the reporting period, that have a significant risk of causing a material adjustment to the carrying amounts of assets and liabilities within the next financial year, are discussed below.

#### *Impairment of goodwill*

Determining whether goodwill is impaired requires an estimation of the recoverable amount of the cash-generating units ("CGUs") to which goodwill has been allocated. The recoverable amount is determined based on value in use calculations, which require management to estimate the future cash flows expected to be generated by the CGUs and to apply an appropriate pre-tax discount rate. The discount rate reflects current market assessments of time value of money and the risks specific to the CGUs. These estimates involve significant judgement, particularly in respect of projected revenue growth, margins and discount rates, and are inherently subject to estimation uncertainty. The carrying amount of goodwill at the end of the reporting date was MMK61,586.9 million (2025: MMK61,586.9 million).

No impairment of goodwill is recognized as at March 31, 2026 and March 31, 2025. Information about the significant assumptions used in the value in use calculations is disclosed in Note 17.

#### *Impairment of loans and advances and available-for-sale investment*

The bank subsidiary reviews its loans and advances to assess impairment on a regular basis. In determining whether an impairment loss should be recorded in profit or loss, management exercises judgement on whether there is any observable data indicating that there is a measurable decrease in the estimated future cash flows from the loan before the decrease can be identified within an individual loan. The bank subsidiary recognizes an impairment loss equivalent to the security shortfall of each individual loan, in accordance with the requirement under the CBM Notification No. 17/2017 including its annexure on the criteria for the valuation of security and collateral. The credit risk assessment on the Group's loans and advances is also disclosed in Note 34(b).

Management assessed whether there is any objective evidence or indication that the carrying amount of the Group's held-to-maturity and available-for-sale investments are not recoverable as at the end of the reporting period. Based on this assessment, which includes consideration of financial position of the underlying investments, market conditions and other relevant factors, management is of the view that there are no indicators that the carrying amounts of these investments are not recoverable. Accordingly, no impairment loss has been recognized.

The carrying amounts of loans and advances and available-for-sale as at March 31, 2026 and March 31, 2025 are disclosed in Notes 7 and 11 respectively.

# NOTES TO CONSOLIDATED FINANCIAL STATEMENTS

FOR THE FINANCIAL YEAR ENDED 31 MARCH 2026

## 3 Critical accounting judgements and key sources of estimation uncertainty

### (b) Key sources of estimation uncertainty

#### *Specific provision for restructured loan portfolios*

In view of the current situation in Myanmar where banking operations and repayment channels are disrupted, the bank subsidiary has launched 'Customer Assist Program' for all performing loans which are less than 90 days past due upon borrowers' application basis. Borrowers under this program are allowed to defer either principal and/or interest repayment or principal reduction based on the type of pause programs till December 31, 2021. After the 'Short-term Relief Program', significant number of customers have gone back to normal repayment. However, some of the customers are moving on to the 'Medium-term Relief Program'. The bank subsidiary evaluated the possible losses for financial assets under the program by taking into account past events, current conditions/trends and economic outlooks and has applied additional provision rates for these borrowers as they are deemed of higher risks. The additional provision rates are disclosed under Note 2.3(a)(ii).

The amount of specific provision on restructured loan portfolio at the reporting date was MMK Nil (2025: MMK346.80 million). Details of the specific provision for restructured loan portfolios are provided in Note 7 to the financial statements.

#### *Allowance for doubtful debts*

The policy for allowance for doubtful receivables of the Group is based on the evaluation of collectability and on management's judgement. A considerable amount of judgement is required in assessing the ultimate realisation of these receivables, including the current creditworthiness, the past collection history and ongoing dealings. If the financial conditions of the customer were to deteriorate, resulting in an impairment of its ability to make payments, additional allowance may be required.

The carrying amount of trade and other receivables at March 31, 2026 and March 31, 2025 is disclosed in Note 6.

#### *Net realizable value of inventories*

The Group assesses, at each reporting date, whether inventories are carried at the lower or cost and net realizable value ("NRV"). Periodic reviews are performed to identify slow-moving, obsolete or excess inventories, as well as instances where NRV has declined below cost. Where such conditions are identified, an appropriate write-off is recognized against the carrying amount of inventories. The determination of NRV requires significant judgement and estimation, including consideration of expected future demand, usage patterns, technical assessment and subsequent events occurring after the reporting period. NRV represents management's best estimate of the recoverable amount based on available evidence at the reporting date. Given the inherent uncertainty in estimating future realizable values, changes in these estimates may result in adjustments to the carrying amount of inventories in subsequent periods.

The carrying amount of inventories at March 31, 2026 and March 31, 2025 is disclosed in Note 8 to the financial statements.

#### *Impairment of other non-current assets*

Management assesses its other non-current assets for impairment at each reporting period by estimating the recoverable amount of the underlying land attached to the projects based on the fair value of the land using the tax valuation published by the Inland Revenue Office for similar property in the same location. This assessment involves judgement, particularly in determining the comparability of properties and the applicability of such valuation data. Based on the assessment performed, management evaluates whether the carrying amounts of these assets are recoverable and recognizes an impairment loss where the carrying amount exceeds the recoverable amount.

The carrying amount of other non-current assets at March 31, 2026 and March 31, 2025 is disclosed in Note 10.

# NOTES TO CONSOLIDATED FINANCIAL STATEMENTS

FOR THE FINANCIAL YEAR ENDED 31 MARCH 2026

## 3 Critical accounting judgements and key sources of estimation uncertainty

### (b) Key sources of estimation uncertainty

#### *Uncertain tax positions*

The Group is subject to income taxes in Myanmar. In determining income tax liabilities, management is required to estimate the amount of capital allowances and the deductibility of certain expenses ("uncertain tax positions").

There are many transactions and calculations for which the ultimate tax determination is uncertain during the ordinary course of business. The Group recognizes liabilities for anticipated tax issues based on estimates of whether additional taxes will be due. Where the final tax outcome of these matters is different from the amounts that were initially recorded, the Group makes adjustment for such differences in the income tax of the period in which such determination is made.

Information about the income tax calculation is disclosed in Note 30.

#### *Impairment of investment in associates and joint ventures*

Determining whether the investment in associates and joint ventures is impaired requires an estimation of their recoverable amounts. Where applicable, the recoverable amount is determined based on value-in-use calculations, which require management to estimate the future cash flows expected to be generated from the investments and to apply an appropriate discount rate reflecting current market assessments of the time value of money and the risks specific to the investments. In circumstances where discounted cash flow projections are not available or are not considered reliable, management estimates the recoverable amount with reference to the underlying assets of the investee. For investments relating to development projects, this includes estimating the fair value of the underlying land based on observable market data, such as the tax valuation published by the Inland Revenue Office for comparable properties in the same location. These assessments involve significant judgement, particularly in estimating future cash flows, determining appropriate discount rates, and assessing the comparability and relevance of the valuation benchmarks. Where the carrying amount of the investment exceeds its recoverable amount, an impairment loss is recognized.

The carrying amounts of investment in associates and joint ventures at March 31, 2026 and March 31, 2025 are disclosed in Notes 13 and 12, respectively.

#### *Fair value of investment properties*

In estimating the fair value of investment properties, the Group uses market prices based on most recent transactions for similar property in the same location and condition and subject to similar lease and other contracts to the extent it is available. Where these are not available, the Group uses the tax valuation published by the Inland Revenue Office for similar property in the same location. These valuations involve judgement, particularly in assessing the comparability of properties and adjusting for differences in location, condition and tenure.

The carrying amount of investment properties at March 31, 2026 and March 31, 2025 is disclosed in Note 15.

#### *Useful lives of property, plant and equipment and intangible assets*

Property, plant and equipment and intangible assets with finite useful lives are depreciated and amortized over their useful lives, using the straight-line method. Management estimates the useful lives of property and equipment and intangible assets based on expected usage and industry norms. Changes in the expected level of maintenance, usage and technological developments could impact the useful lives and the residual values of these assets, therefore future depreciation charges could be revised.

The carrying amounts of property, plant and equipment and intangible assets at March 31, 2026 and March 31, 2025 are disclosed in Notes 16 and 18, respectively.

# NOTES TO CONSOLIDATED FINANCIAL STATEMENTS

FOR THE FINANCIAL YEAR ENDED 31 MARCH 2026

## 4 Subsidiaries of the Group

Details of subsidiaries are as follows:

Name of subsidiaries	Place of incorporation and operation	Principal activities	Proportion of ownership interest and voting power held	
			2026	2025
Yoma Bank Limited <sup>(1)</sup>	Myanmar	Financial services	66.47%	66.47%
Pun Hlaing International Hospital Limited <sup>(3)</sup>	Myanmar	Investment holding	60.00%	60.00%
Taunggyi Hospital Assets Limited <sup>(3)(4)</sup>	Myanmar	Investment holding	70.00%	70.00%
Yoma OUE Pun Hlaing Hospital Limited <sup>(3)</sup>	Myanmar	Healthcare services	60.00%	60.00%
Yoma OUE Taunggyi Hospital Limited <sup>(3)(5)</sup>	Myanmar	Healthcare services	70.00%	70.00%
FMI Industrial Investment Co., Ltd. <sup>(2)</sup>	Myanmar	Investment holding	100.00%	100.00%

<sup>(1)</sup> Audited by V Advisory Limited., Myanmar. (2024: Myanmar Vigour & Associates Limited)

<sup>(2)</sup> Audited by Zaw Lwin & Associates Certified Public Accountants & Auditors, Myanmar.

<sup>(3)</sup> Audited by Excellent Choice Professional Company Limited, Myanmar (Associated with CLA Global TS Public Accounting Corporation, Singapore) for statutory purposes.

<sup>(4)</sup> The proportion of ownership interest and voting power held reflects that of Pun Hlaing International Hospital Limited in Taunggyi Hospital Assets Limited.

<sup>(5)</sup> The proportion of ownership interest and voting power held reflects that of Yoma OUE Pun Hlaing Hospital Limited in Yoma OUE Taunggyi Hospital Limited.

## 5 Cash and bank balances

	2026	2025
	MMK'000	MMK'000
Cash at bank and on hand	2,667,725	2,216,311
Cash on hand, by the bank subsidiary	210,235,799	199,982,398
Cash and placements with central bank and other banks, by the bank subsidiary	545,360,594	934,808,870
	<u>758,264,118</u>	<u>1,137,007,579</u>

# NOTES TO CONSOLIDATED FINANCIAL STATEMENTS

FOR THE FINANCIAL YEAR ENDED 31 MARCH 2026

## 6 Trade and other receivables

	<b>2026</b>	<b>2025</b>
	MMK'000	MMK'000
Trade receivables - Non-related parties	43,243,547	32,527,873
Less: Allowance for doubtful debts	(4,805)	-
Trade receivables, net	<u>43,238,742</u>	<u>32,527,873</u>
Unbilled revenue	1,065,550	566,692
Non-trade receivables		
- Non-related parties	12,627,277	15,210,937
- Related parties <sup>(1)</sup>	14,580,118	13,148,882
- Associates	5,356	5,356
- Joint venture	20,324	17,328
	<u>27,233,075</u>	<u>28,382,503</u>
Less: Allowance for doubtful debts on non-trade receivables from non-related parties	<u>(1,536,360)</u>	<u>(1,511,580)</u>
	<u>25,696,715</u>	<u>26,870,923</u>
Deposits	315,458	19,707,939
	<u>70,316,465</u>	<u>79,673,427</u>

<sup>(1)</sup> Included therein is a loan receivable from FMI Industrial Investment Company Limited ("FMI II") amounting to MMK4,800.4 million (2025: MMK5,000.0 million) which carries an interest of the Central Bank of Myanmar ("CBM") reference rate plus 2.5% per annum. The loan has a term of 1 year from the date of the agreement, November 6, 2020, and it can be extended annually. The maturity date of the borrowing has been extended till November 5, 2026. The interest rate was increased to 12.5% in previous financial year ended March 31, 2025, and remained at 12.5% at the financial year ended March 31, 2026.

The average credit period from rendering of services is 30 days (2025: 30 days). No interest is charged on the outstanding balance.

Non-trade receivables from related parties, associates, and joint venture are unsecured, interest free and repayable on demand except as disclosed above.

The table below is an analysis of trade receivables as at the reporting date:

	<b>2026</b>	<b>2025</b>
	MMK'000	MMK'000
Neither past due nor impaired	43,047,087	32,354,653
Past due but not impaired	191,655	173,220
	<u>43,238,742</u>	<u>32,527,873</u>
Aging of receivables that are past due but not impaired		
- Past due 0 to 30 days	125,150	104,770
- Past due 31 to 60 days	37,911	21,811
- Past due over 61 days	28,594	46,639
	<u>191,655</u>	<u>173,220</u>

The movement in allowance for doubtful debts on trade receivables from non-related parties is as follow:

	<b>2026</b>	<b>2025</b>
	MMK'000	MMK'000
Beginning of the financial year	-	-
Allowance provided (Note 27)	4,805	-
End of the financial year	<u>4,805</u>	<u>-</u>

# NOTES TO CONSOLIDATED FINANCIAL STATEMENTS

FOR THE FINANCIAL YEAR ENDED 31 MARCH 2026

## 6 Trade and other receivables

The movement in allowance for doubtful debts on non-trade receivables from non-related parties is as follow:

	<b>2026</b> MMK'000	<b>2025</b> MMK'000
Beginning of the financial year	1,511,580	882,000
Unrealized foreign currency exchange losses	24,780	629,580
End of the financial year	<u>1,536,360</u>	<u>1,511,580</u>

## 7 Loans and advances to customers, by the bank subsidiary

	<b>2026</b> MMK'000	<b>2025</b> MMK'000
Loans and advances	3,662,397,492	2,331,330,643
Trade financing	73,023,590	48,086,038
Total (Note 34(b))	<u>3,735,421,082</u>	<u>2,379,416,681</u>
Less: Specific allowance on loans and advances per CBM regulation	<u>(8,478,213)</u>	<u>(8,449,151)</u>
	<u>3,726,942,869</u>	<u>2,370,967,530</u>

The table below is an analysis of loans and advances as at the reporting date:

	<b>2026</b> MMK'000	<b>2025</b> MMK'000
Neither past due nor impaired	3,607,068,724	2,213,011,530
Past due but not impaired	119,874,145	157,956,000
	<u>3,726,942,869</u>	<u>2,370,967,530</u>

Aging of loans and advances that are past due but not impaired:

- Past due 0 to 3 months	45,077,356	61,305,588
- Past due 3 to 6 months	910,420	10,614,888
- Past due over 6 months	73,886,369	86,035,524
	<u>119,874,145</u>	<u>157,956,000</u>

The specific allowance includes loans and advances and The Livelihoods and Food Security Trust Fund - Agribusiness Finance Program ("LIFT-AFP")

	<b>2026</b> MMK'000	<b>2025</b> MMK'000
Specific provision	5,846,696	5,742,707
LIFT-AP	2,621,377	2,700,824
Credit Card	10,140	5,620
	<u>8,478,213</u>	<u>8,449,151</u>

# NOTES TO CONSOLIDATED FINANCIAL STATEMENTS

FOR THE FINANCIAL YEAR ENDED 31 MARCH 2026

## 7 Loans and advances to customers, by the bank subsidiary

Reconciliation of the specific allowance for impairment losses for the loans and advances is as follows:

	2026 MMK'000	2025 MMK'000
Beginning of the financial year	8,449,151	34,472,139
Write-off	(4,426,943)	(35,203,604)
Recognized in profit or loss during the current financial year:		
- Recovery (Note 27)	18,197,712	28,172,823
- Additional charge (Note 27)	(13,741,707)	(18,992,207)
	4,456,005	9,180,616
End of the financial year	<u>8,478,213</u>	<u>8,449,151</u>

## 8 Inventories

	2026 MMK'000	2025 MMK'000
Supplies	<u>5,693,214</u>	<u>6,561,507</u>

During the financial year ended March 31, 2026, the cost of inventories recognized as an expense amount to MMK 46,007.3 million (2025: MMK 38,816.0 million), of which MMK 27.4 million pertain to written off of inventories (2025: MMK 81.0 million pertains to reversal of previously write-off of inventories) (Note 26).

## 9 Advances and other assets

	2026 MMK'000	2025 MMK'000
Advance corporate income tax payment	9,624,379	1,006,733
Prepayments	23,592,676	1,904,924
Advance to suppliers and contractors	2,325,570	1,511,841
Advance commercial tax payment	112,081	126,393
Advance to employees	56,375	31,301
Other assets	14,434,925	12,228,349
Repossessed properties	24,904,628	34,473,739
Less: Specific allowance for write-down	(1,513,954)	(4,010,016)
	<u>23,390,674</u>	<u>30,463,723</u>
	<u>73,536,680</u>	<u>47,273,264</u>

Prepayments mainly consist of prepaid office rental expenses. Other assets represent interest payment for super (flexi) fixed deposits.

Reconciliation of the specific allowance for write-down of the repossessed properties, is as follows:

	2026 MMK'000	2025 MMK'000
Beginning of the financial year	4,010,016	3,907,907
(Reversal)/Write-down for the financial year (Note 27)	(2,496,062)	102,109
End of the financial year	<u>1,513,954</u>	<u>4,010,016</u>

# NOTES TO CONSOLIDATED FINANCIAL STATEMENTS

FOR THE FINANCIAL YEAR ENDED 31 MARCH 2026

## 10 Other non-current assets

	2026	2025
	MMK'000	MMK'000
Advances		
- FMI Riverside Development Limited (FMIRDL)	1,591,250	1,591,250

Advances for new projects to be undertaken by the FMIRDL.

## 11 Available-for-sale investments

	2026	2025
	MMK'000	MMK'000
<b>Quoted equity shares, at fair value</b>		
Balance at beginning of the financial year	-	1,866,158
Fair value gains/(losses) recognised under investment revaluation reserve (Note 24)	-	386,102
Disposal of available-for-sale investments	-	(2,252,260)
Balance at end of the financial year	-	-
<b>Unquoted equity shares, at cost</b>		
Balance at beginning of the financial year	61,609,906	60,679,655
Addition during the financial year	1,894,270	930,251
Balance at end of the financial year	63,504,176	61,609,906
Total available-for-sale investments	63,504,176	61,609,906

The investments above include investments in quoted equity securities that offer the Group the opportunity for return through dividend income and fair value gains. The fair values of these securities are based on the quoted closing market prices on the last market day of the financial year.

The investments in unquoted equity investments primarily represent investments in companies that are development-stage entities with no active market, making a reliable estimate of their relevant fair value mathematically and practically impossible at end of the reporting date and accordingly these unquoted equity investments are measured at cost less accumulated impairment losses.

Details of available-for-sale investments are as follows:

Name of companies	Principal activities	2026		2025	
		Equity holding %	Carrying amount MMK'000	Equity holding %	Carrying amount MMK'000
<b>At cost</b>					
Peninsula Yangon Holdings Pte Ltd. <sup>(1)</sup>	Real estate developer	6.00%	10,654,922	6.00%	9,868,481
Meeyahta Development Ltd <sup>(2)</sup>	Real estate developer	12.00%	52,849,254	12.00%	51,741,425
			<u>63,504,176</u>		<u>61,609,906</u>

<sup>(1)</sup> During the financial year ended March 31, 2026, the Group made additional investment in Peninsula Yangon Holdings Pte Ltd through corresponding payable to related company amount of MMK786.4 million (2025: MMK394.0 million).

<sup>(2)</sup> During the financial year ended March 31, 2026, the Group made an additional investment of MMK1,107.8 million (2025: MMK536.3 million) to Meeyahta Development Ltd. ("MDL") in a form of interest free shareholder loan provided by the shareholders of MDL in proportion to their shareholdings which is treated as additional investment pursuant to the Subscription Agreement dated February 9, 2018.

# NOTES TO CONSOLIDATED FINANCIAL STATEMENTS

FOR THE FINANCIAL YEAR ENDED 31 MARCH 2026

## 11 Available-for-sale investments

During the financial year ended March 31, 2025, the Company disposed of the below available-for-sale-investment.

Name of Companies	Carrying value MMK'000	Reclassification to profit or loss (Note 24) MMK'000	Disposal price MMK'000	Allowable expenses MMK'000	Gain on disposal MMK'000
Myanmar Thilawa SEZ Holdings Public Ltd.	2,252,260	1,608,758	2,220,085	8,880	1,567,703

## 12 Investment in joint venture

	2026 MMK'000	2025 MMK'000
<b>Unquoted equity shares, at cost:</b>		
Beginning of the financial year	3,351,962	3,353,536
Share of post-acquisition results	(2,679)	(1,574)
End of the financial year	<u>3,349,283</u>	<u>3,351,962</u>

The detail of the interest in joint venture is as follows:

Name of joint venture	Place of incorporation and operation	Principal activities	Proportion of ownership interest and voting power held	
			2026	2025
LSC-FMI Co., Ltd <sup>(1)</sup>	Myanmar	Property development	50.00%	50.00%

(1) Audited by Zaw Lwin & Associates, Certified Public Accountants & Auditors, Myanmar.

The cost of investment in joint venture as of March 31, 2026 and March 31, 2025 amounted to MMK3,378.6 million. Management assessed the investment in joint venture for impairment in accordance with MAS 36: *Impairment of Assets* and determined that no impairment loss was required for the financial years ended March 31, 2026 and March 31, 2025 respectively as the recoverable value of investment in joint venture is more than its carrying value.

Reconciliation of the above summarised financial information to the carrying amount of the interest in the joint venture recognized in the consolidated financial statements is as follows:

	2026 MMK'000	2025 MMK'000
Net assets of the joint venture	<u>6,698,566</u>	<u>6,703,924</u>
Carrying amount of the Group's shareholding interest	<u>3,349,283</u>	<u>3,351,962</u>

# NOTES TO CONSOLIDATED FINANCIAL STATEMENTS

FOR THE FINANCIAL YEAR ENDED 31 MARCH 2026

## 13 Investments in associates

	2026 MMK'000	2025 MMK'000
Beginning of the financial year	127,788,105	113,719,084
Additions	165,015	-
Disposal	(13,943)	-
Share of post-acquisition results	6,379,073	9,327,998
Share of other comprehensive income of associates (Note 24)	(113,439)	4,741,023
	<u>134,204,811</u>	<u>127,788,105</u>
<b>Quasi Capital Loan</b>		
Beginning of the financial year	25,602,645	24,434,695
Interest receivables during the financial year	1,225,733	1,167,950
	<u>26,828,378</u>	<u>25,602,645</u>
	<u>161,033,189</u>	<u>153,390,750</u>

During the financial year ended March 31, 2026, the Company acquired a 30% equity interest in Chindwin Bagan Co., Ltd., for consideration of MMK15.0 million and accordingly classified the investment as an associate. In addition, the Company acquired a 30% equity interest in Yoma Urban Development Co., Ltd. (formerly known as Chindwin Pindaya Co., Ltd.) for consideration of MMK150.0 million, which has also been classified as an associate.

During the financial year, FMI disposed of its 30% equity interest in Chindwin Holding Pte. Ltd. to Yoma Development Group Pte. Ltd., resulting in the derecognition of the investment in associate, and recognised the loss on disposal of investment in associate amounted to MMK13.94 million.

As at March 31, 2026, the Group has shareholder's advance to associate, Thanlyin Estate Development Ltd ("TED") amounted to MMK14,346.6 million (2025: MMK14.346.6 million) and receivables from associate, CLW Development Ltd ("CLW") amounted to MMK12,481.8 million (2025: MMK11,256.1 million). Shareholder's advance to TED is interest-free and receivables from CLW bears interest rate at 8% per annum (2025: 8% per annum). These shareholder's advance and receivables were classified as a quasi-capital loan during the financial year ended March 31, 2024 as there is no certainty on the definite date of repayment and they were provided as financing for the associates' operations over a long-term period. The settlement of the amounts is neither planned nor likely to occur in the foreseeable future. Accordingly, these amounts are considered to be equity and form part of the Company's investment in associate.

Details of the Group's associates are as follows:

Name of companies	Place of incorporation and operation	Principal activities	Proportion of ownership interest and voting power held	
			2026	2025
FMI Garden Development Ltd. <sup>(1)</sup>	Myanmar	Property Development	47.50%	47.50%
FMI Decaux Co., Ltd. <sup>(2)</sup>	Myanmar	Advertising	40.00%	40.00%
Thanlyin Estate Development Ltd <sup>(6)</sup>	Singapore/ Myanmar	Property Development	30.00%	30.00%
Pun Hlaing Links Services Co., Ltd. <sup>(4)</sup>	Myanmar	Golf course Development	30.00%	30.00%
Chindwin Holdings Pte Ltd. <sup>(6)</sup>	Singapore/ Myanmar	Investment Holding	-	30.00%
Chindwin Bagan Co., Ltd. <sup>(3)</sup>	Myanmar	Property Development	30.00%	-

# NOTES TO CONSOLIDATED FINANCIAL STATEMENTS

FOR THE FINANCIAL YEAR ENDED 31 MARCH 2026

## 13 Investments in associates

Name of companies	Place of incorporation and operation	Principal activities	Proportion of ownership interest and voting power held	
			2026	2025
Myanmar Agri-Tech Ltd. <sup>(3)</sup>	Myanmar	Agricultural activities	30.00%	30.00%
Meeyahta International Hotel Ltd. <sup>(3)</sup>	Myanmar	Property Development	20.00%	20.00%
Kawthaung Hill Investment Ltd. <sup>(5)</sup>	Myanmar	Property Development	37.50%	37.50%
CLW Development Ltd. <sup>(3)</sup>	Myanmar	Property Development	25.00%	25.00%
Memories (2022) Pte. Limited <sup>(6)(7)</sup>	Singapore	Tourism	16.66%	16.66%
Yoma Urban Development Co.,Ltd <sup>(3)</sup>	Myanmar	Property Development	30.00%	-

(1) Audited by Daw Me Me Than Certified Public Accountants, Myanmar.

(2) Audited by Khin Su Htay & Associates Limited, Myanmar.

(3) Audited by TJMS Trusted Assurance Services Co., Ltd., Myanmar.

(4) Audited by Daw Win Mar Lwin Certified Public Accountants, Myanmar.

(5) Audited by Daw Swe Swe Thynn & Associates, Myanmar.

(6) Audited by CLA Global TS Public Accounting Corporation, Singapore.

(7) The Group has power to participate in the financial and operating decisions of Memories (2022) Pte. Limited. (MM2022) through its representation on the Board of Directors. In accordance with MAS28 *Investment in Associates*, this constitutes significant influence, and accordingly, the equity investment in MM2022 is classified as investment in an associate.

Management assessed the investments in associates for impairment in accordance with MAS 36: Impairment of Assets and determined that no impairment loss was required for the financial years ended March 31, 2026 and March 31, 2025 respectively.

Reconciliation of the above summarised financial information to the carrying amount of the interest in the associates recognized in the consolidated financial statements is presented below:

	2026 MMK'000	2025 MMK'000
<u>Assets and liabilities</u>		
Total assets	1,580,136,182	1,596,861,730
Total liabilities	(804,298,088)	(713,837,986)
Net assets	<u>775,838,094</u>	<u>883,023,744</u>
Group's share of associates' net assets	<u>161,033,189</u>	<u>153,390,750</u>
Revenue	264,900,171	385,624,881
Profit for the financial year	6,446,982	59,671,343
Other comprehensive income for the financial year	<u>590,914</u>	<u>28,890,503</u>
Group's share of associates' results	6,379,073	9,327,998
Group's share of associates' other comprehensive (loss)/income	<u>(113,439)</u>	<u>4,741,023</u>

# NOTES TO CONSOLIDATED FINANCIAL STATEMENTS

FOR THE FINANCIAL YEAR ENDED 31 MARCH 2026

## 14 Government and other securities, by the bank subsidiary

	2026	2025
	MMK'000	MMK'000
<b>Available-for-sale investments</b>		
- Myanmar treasury bonds <sup>(1)</sup>	878,220,221	691,755,509
- Myanmar treasury bills <sup>(2)</sup>	9,5112,502	123,700,670
	<u>973,332,723</u>	<u>815,456,179</u>
- Unquote equity share		
- Digital Money Myanmar <sup>(3)</sup>	8,190,000	8,190,000
- Myanmar Payment Union <sup>(4)</sup>	200,000	200,000
- Myanmar ICT Park <sup>(5)</sup>	56,500	56,500
- Myanmar Pay Company <sup>(6)</sup>	5,000,000	-
- SWIFT <sup>(5)</sup>	8,212	8,211
- Myanmar Credit Bureau <sup>(5)</sup>	1,040	1,040
	<u>13,455,752</u>	<u>8,455,751</u>
 Total government and other securities, by the bank subsidiary	 <u>986,788,475</u>	 <u>823,911,930</u>
	<b>2026</b>	<b>2025</b>
	MMK'000	MMK'000
Analysed as:		
- Current	341,929,296	301,179,295
- Non-current	644,859,179	522,732,635
	<u>986,788,475</u>	<u>823,911,930</u>

(1) The bank subsidiary's investments in the Central Bank of Myanmar's government securities include 2-year to 5-year treasury bonds. Current interest rates for Myanmar treasury bonds are 7.5% to 9.75 % p.a. (2025: 7.5% to 9.5% p.a.).

(2) The bank subsidiary's investments in the Central Bank of Myanmar's government securities include below 1 year treasury bills. Current interest rates for Myanmar treasury bills are 3.5% to 9.35 % p.a. (2025: 5% to 7.87% p.a.).

(3) The bank subsidiary currently owns a 5% interest in Digital Money Myanmar.

(4) MMK 200 million MPU card holders deposit fees.

(5) Pre-investment expenses in Myanmar ICT Park, SWIFT and Bank Association membership fees for the Myanmar Credit Bureau.

(6) New investment during the year in Myanmar Pay Company Limited for the implementation of the Myanmar Pay (MMQR) system.

# NOTES TO CONSOLIDATED FINANCIAL STATEMENTS

FOR THE FINANCIAL YEAR ENDED 31 MARCH 2026

## 15 Investment properties

	2026 MMK'000	2025 MMK'000
<b>At fair value</b>		
Beginning of the financial year	7,342,711	4,766,265
Fair value gain for the financial year (Note 29)	-	2,576,446
End of the financial year	<u>7,342,711</u>	<u>7,342,711</u>

Included in investment properties is an office and retail location which is leased to Convenience Prosperity Co., Ltd., an entity related by a common controlling shareholder, and land and buildings held for capital appreciation. The rental income for the Group's office and retail location which are leased out under operating leases recognized during the financial year ended March 31, 2026 is MMK79.2 million (2025: MMK72.0 million) (Note 25).

The fair values of the Group's Investment properties at March 31, 2026 and March 31, 2025 have been determined using market prices based on most recent transactions for comparable properties in the same location and condition and subject to similar leases and other contracts, if available. Where these are not available, the Group uses tax valuation published by the Inland Revenue Office for the comparable properties in the same location.

At March 31, 2026, the details of the Group's investment properties are as follows:

Location	Description/ existing use	Tenure
Plot No.1159, Block No.7 & 8, Hlaing Thayar Township, Yangon Region	Office and retail location	2 years
Field No. 404 / A & B, West Ywar Thit Village, Pyay Township, Pyay District, Bago Region	Land and building	Not leased out
Lot No.C2 , Ywar Bal Ward ,Nawaday Pwe Yone , Pyay Township, Pyay District , Bago Region.	Building	Not leased out
Field No. 1585, Ywar Thar Village, Naung Oo Township, Naung Oo District, Mandalay Region	Land (9 acres)	Not leased out

# NOTES TO CONSOLIDATED FINANCIAL STATEMENTS

FOR THE FINANCIAL YEAR ENDED 31 MARCH 2026

## 16 Property, plant and equipment

2026 Cost	Land and building	Rehabilitation cost	Renovation, furniture and office equipment	Facilities and infrastructure system	Machinery and equipment	Motor vehicles	IT and computers	Assets-under-construction	Total
	MMK'000	MMK'000	MMK'000	MMK'000	MMK'000	MMK'000	MMK'000	MMK'000	MMK'000
Beginning of the financial year	227,007,158	2,296,090	45,245,020	1,575,563	56,012,581	4,155,025	4,409,610	1,271,287	341,972,334
Additions	3,844,889	-	5,749,028	42,569	7,214,124	288,500	1,084,513	3,703,028	21,926,651
Disposals	-	-	(306,062)	-	(292,742)	(105,661)	(450)	-	(704,915)
Write-off	(107,756)	-	(2,713,698)	-	(1,191,369)	(24,140)	-	-	(4,036,963)
Transfer	(14,097)	-	14,097	-	-	-	-	-	-
End of the financial year	230,730,194	2,296,090	47,988,385	1,618,132	61,742,594	4,313,724	5,493,673	4,974,315	359,157,107
<b>Accumulated depreciation</b>									
Beginning of the financial year	21,883,393	2,296,090	24,206,386	1,200,901	23,099,218	3,251,424	2,887,935	-	78,825,347
Depreciation (Note 27)	3,464,402	-	3,595,692	84,875	5,746,371	218,737	697,312	-	13,807,389
Disposals	-	-	(285,408)	-	(130,489)	(40,362)	(134)	-	(456,393)
Write-off	(6,378)	-	(2,150,267)	-	(803,308)	(23,641)	-	-	(2,983,594)
End of the financial year	25,341,417	2,296,090	25,366,403	1,285,776	27,911,792	3,406,158	3,585,113	-	89,192,749
<b>Net book value</b>									
End of the financial year	205,388,777	-	22,621,982	332,356	33,830,802	907,566	1,908,560	4,974,315	269,964,358

# NOTES TO CONSOLIDATED FINANCIAL STATEMENTS

FOR THE FINANCIAL YEAR ENDED 31 MARCH 2026

## 16 Property, plant and equipment

	Land and building	Rehabilitation cost	Renovation, furniture and office equipment	Facilities and infrastructure system	Machinery and equipment	Motor vehicles	IT and computers	Assets-under-construction	Total
	MMK'000	MMK'000	MMK'000	MMK'000	MMK'000	MMK'000	MMK'000	MMK'000	MMK'000
<b>2025 Cost</b>									
Beginning of the financial year	220,499,604	2,296,090	41,822,681	1,497,363	48,858,552	4,213,315	3,748,194	92,330	323,028,129
Additions	6,507,556	-	5,416,210	78,200	8,204,595	70,450	699,234	1,178,957	22,155,202
Disposals	-	-	(153)	-	(58,011)	(128,740)	(37,818)	-	(224,722)
Write-off	(2)	-	(1,993,718)	-	(992,555)	-	-	-	(2,986,275)
End of the financial year	227,007,158	2,296,090	45,245,020	1,575,563	56,012,581	4,155,025	4,409,610	1,271,287	341,972,334
<b>Accumulated depreciation</b>									
Beginning of the financial year	18,476,099	2,296,090	22,056,394	1,070,358	18,588,693	3,136,415	2,356,144	-	67,980,193
Depreciation (Note 27)	3,407,294	-	3,792,605	130,543	5,410,216	243,749	569,361	-	13,553,768
Disposals	-	-	(153)	-	(51,745)	(128,740)	(37,570)	-	(218,208)
Write-off	-	-	(1,642,460)	-	(847,946)	-	-	-	(2,490,406)
End of the financial year	21,883,393	2,296,090	24,206,386	1,200,901	23,099,218	3,251,424	2,887,935	-	78,825,347
<b>Net book value</b>									
End of the financial year	205,123,765	-	21,038,634	374,662	32,913,363	903,601	1,521,675	1,271,287	263,146,987

# NOTES TO CONSOLIDATED FINANCIAL STATEMENTS

FOR THE FINANCIAL YEAR ENDED 31 MARCH 2026

## 17 Goodwill

	2026 MMK'000	2025 MMK'000
Beginning and end of the financial year	61,586,933	61,586,933

Goodwill acquired in a business combination is allocated, at acquisition to the cash-generating units (“CGU”) that are expected to benefit from that business combination.

The carrying amount of goodwill had been allocated to the CGU as follows:

	2026 MMK'000	2025 MMK'000
Yoma Bank Ltd. (YBL)	55,598,057	55,598,057
Yoma OUE Taunggyi Hospital Limited (YOTH)	4,748,278	4,748,278
Yoma OUE Pun Hlaing Hospital Limited (YOPHH)	1,239,863	1,239,863
FMI Industrial Investment Co., Ltd. (FMI II) <sup>(1)</sup>	735	735
	61,586,933	61,586,933

<sup>(1)</sup> The carrying amount of goodwill is immaterial to the Group. Accordingly, no impairment assessment is performed.

The Group tests goodwill at the reporting date for impairment or more frequently if there are indications that goodwill might be impaired.

The recoverable amounts of the CGUs are determined based on value in use (“VIU”) calculations. The key assumptions for the VIU calculations are those regarding the discount rates, growth rates and expected changes to selling prices and direct costs during the financial year. Management estimates discount rates using pre-tax rates that reflect current market assessments of the time value of money and the risks specific to the CGUs. The growth rates are based on industry growth forecasts and committed expansion plans. Changes in selling prices and direct costs are based on past practices and expectations of future changes in the market.

Cash flow projections used in the VIU calculations were based on financial budget approved by management covering a five-year period. Cash flows beyond the five-year period are extrapolated using a terminal growth rate. The growth rate applied did not exceed the long-term average growth rate for the relevant CGUs.

Key estimates used for value-in-use calculations:

	<u>Average budgeted gross margin</u>		<u>Perpetual growth rate</u>		<u>Pre-tax discount rate</u>	
	2026	2025	2026	2025	2026	2025
<b><u>Financial services</u></b>						
YBL	31.8%	28.59%	15.00%	14.00%	21.05%	22.67%
<b><u>Healthcare services</u></b>						
YOTH	45.53%	47.25%	15.00%	12.00%	22.10%	35.01%
YOPHH	45.78%	47.71%	15.00%	12.00%	22.08%	30.92%

### Sensitivity analysis

The recoverable amounts of each CGU, namely YBL, YOTH and YOPHH, exceeded their respective carrying amounts by significant margins. Management believes that no reasonably possible change in key assumption used would cause the carrying amounts of the CGUs to exceed their recoverable amounts. Accordingly, no sensitivity analysis has been presented.

# NOTES TO CONSOLIDATED FINANCIAL STATEMENTS

FOR THE FINANCIAL YEAR ENDED 31 MARCH 2026

## 18 Intangible assets

	<b>Computer software</b>	<b>Licenses</b>	<b>Total</b>
	MMK'000	MMK'000	MMK'000
<b>2026</b>			
<b>Cost</b>			
Beginning of the financial year	4,433,320	4,552,933	8,986,253
Additions	187,856	-	187,856
Write-off	(1,134,904)	(1,278,094)	(2,412,998)
End of the financial year	<u>3,486,272</u>	<u>3,274,839</u>	<u>6,761,111</u>
<b>Accumulated amortisation</b>			
Beginning of the financial year	1,829,667	3,674,778	5,504,445
Amortisation charge (Note 27)	1,019,320	188,958	1,208,278
Write-off	(1,132,750)	(1,278,094)	(2,410,844)
End of the financial year	<u>1,716,237</u>	<u>2,585,642</u>	<u>4,301,879</u>
<b>Net book value</b>			
End of the financial year	<u>1,770,035</u>	<u>689,197</u>	<u>2,459,232</u>
<b>2025</b>			
<b>Cost</b>			
Beginning of the financial year	6,747,541	4,552,933	11,300,474
Additions	378,217	-	378,217
Write-off	(2,692,438)	-	(2,692,438)
End of the financial year	<u>4,433,320</u>	<u>4,552,933</u>	<u>8,986,253</u>
<b>Accumulated amortisation</b>			
Beginning of the financial year	3,454,081	3,122,049	6,576,130
Amortisation charge (Note 27)	1,066,447	552,729	1,619,176
Write-off	(2,690,861)	-	(2,690,861)
End of the financial year	<u>1,829,667</u>	<u>3,674,778</u>	<u>5,504,445</u>
<b>Net book value</b>			
End of the financial year	<u>2,603,653</u>	<u>878,155</u>	<u>3,481,808</u>

## 19 Trade and other payables

	<b>2026</b>	<b>2025</b>
	MMK'000	MMK'000
Trade payables - Non-related parties	51,317,113	44,296,132
Non-trade payables		
- Non-related parties	1,463,652	832,493
- Related parties <sup>(1)</sup>	71,778,006	54,728,702
- Associates	150,000	778,152
Accrued operating expenses	73,391,658	56,339,347
Provisions for earthquake <sup>(2)</sup>	11,395,477	9,495,108
Interest income received in advance	-	4,300,000
Refundable deposits	463,826	211,232
Rental income received in advance	1,058,149	683,117
	129,800	119,800
	<u>137,756,023</u>	<u>115,444,736</u>

# NOTES TO CONSOLIDATED FINANCIAL STATEMENTS

FOR THE FINANCIAL YEAR ENDED 31 MARCH 2026

## 19 Trade and other payables

The average credit period on purchase of goods of the healthcare subsidiary is 30 days (2025: 30 days). No interest charged on the overdue trade payables.

- (1) Non-trade payables to related parties and associates are unsecured, interest-free, and repayable on demand.
- (2) The severe earthquake that struck Mandalay and its surrounding regions on March 28, 2025 resulted in infrastructure damages affecting certain branches of YBL and Pun Hlaing Hospital (Mandalay) ("PHHM"). For the financial year ended March 31, 2025, YBL recognized provision of MMK4,000.0 million for the operational losses arising from the earthquake, taking into consideration of the impact of impairment of assets, repair costs and financial assistance to be provided to employees. As there was no structural damage to PHHM, a provision of MMK300.0 million was recognized mainly for operational and related costs arising from the earthquake as at March 31, 2025. During the financial year ended March 31, 2026, YBL utilized MMK 1,861.2 million of the earthquake-related provision against actual losses incurred, with the remaining excess provision of MMK 2,138.8 million reversed during the financial year. PHHM also fully utilized its earthquake-related provision during the financial year.

## 20 Borrowings

	2026 MMK'000	2025 MMK'000
Bank borrowings <sup>(1) (2) (3)</sup>	19,289,981	23,485,593
Other borrowings <sup>(4)</sup>	6,002,106	5,571,041
Finance lease liabilities <sup>(5)</sup>	13,670	209,542
	<u>25,305,757</u>	<u>29,266,176</u>
 Maturity analysis:		
Amount due for settlement within 12 months	13,525,874	17,903,688
Amount due for settlement after 12 months	11,779,883	11,362,488
	<u>25,305,757</u>	<u>29,266,176</u>

Details of the Group's borrowings are as follows:

- (1) a loan of MMK11,555.5 million (2025: MMK13,000.0 million) which is secured by the Company's share in subsidiaries, i.e. Pun Hlaing International Hospital Ltd and YOPHH. The bank loan carries an interest rate of 13.0% (2025: 12.5%) per annum.
- (2) a loan of MMK3,046.9 million (2025: MMK5,485.6 million) raised by healthcare subsidiary on July 5, 2018. The bank loan is secured by its land and building located in Hlaing Thar Yar township and carries an interest rate of 12% (2025: 12%) per annum.
- (3) a loan of MMK4,687.5 million (2025: MMK5,000 million) raised by the healthcare subsidiary on November 6, 2020. The bank loan is secured by its land and building located in Hlaing Thar Yar township and carries an interest rate of 12 % (2025: 12%) per annum.
- (4) a loan of USD2.0 million or equivalent to MMK6,002.1 million (2025: USD2.0 million or equivalent to MMK5,571.0 million) which is unsecured and unguaranteed. The loan does not carry interest and is repayable on the 5<sup>th</sup> anniversary of the first disbursement. The fair value of the loan at initial recognition amounted to MMK2,198.1 million and the difference between the proceeds and fair value amounting to MMK841.9 million was recorded as non-controlling interest in the consolidated statement of financial position. On 22 August 2024, the loan was extended and the fair value of the loan amount to MMK 3,138.0 million with the difference from the total proceeds of MMK1,062.0 million was recorded as non-controlling interest in the consolidated statement of financial position. During the financial year ended March 31, 2026, the Group recognized an amortisation of the discount on the loans which was recorded as finance expense, amounting to MMK337.6 million (2025: MMK230.7 million)

# NOTES TO CONSOLIDATED FINANCIAL STATEMENTS

FOR THE FINANCIAL YEAR ENDED 31 MARCH 2026

## 20 Borrowings

- (5) The Group leases certain plant and equipment from a non-related party under finance leases. The lease agreements do not have renewal clauses but provide the Group with options to purchase the leases assets at normal value at the end of the lease term.

	<b>2026</b> MMK'000	<b>2025</b> MMK'000
Minimum lease payments due		
Within one year	14,090	218,244
In the second to fifth year	-	14,090
	<u>14,090</u>	<u>232,334</u>
Less: Future finance charges	(420)	(22,792)
Present value of finance lease liabilities	<u>13,670</u>	<u>209,542</u>

The present value of finance lease liabilities are analysed as follows:

	<b>2026</b> MMK'000	<b>2025</b> MMK'000
Within one year	13,670	195,872
In the second to fifth year	-	13,670
	<u>13,670</u>	<u>209,542</u>

## 21 Deferred tax liabilities

Deferred income tax assets and liabilities are offset when there is a legally enforceable right to offset current income tax assets against current income tax liabilities and when the deferred income taxes relate to the same fiscal authority. The amounts determined after appropriate offsetting, are shown on the consolidated statement of financial position as follows:

	<b>2026</b> MMK'000	<b>2025</b> MMK'000
<i>Deferred income tax liabilities</i>		
- To be settled within one year	63,290	65,291
- To be settled after one year	3,425,276	3,486,565
	<u>3,488,566</u>	<u>3,551,856</u>

The movement in deferred income tax liabilities is as follows:

	<b>2026</b> MMK'000	<b>2025</b> MMK'000
<i>Fair value of land and buildings</i>		
Beginning of the financial year	3,551,856	3,617,147
Credited to profit or loss (Note 30)	(63,290)	(65,291)
End of the financial year	<u>3,488,566</u>	<u>3,551,856</u>

# NOTES TO CONSOLIDATED FINANCIAL STATEMENTS

FOR THE FINANCIAL YEAR ENDED 31 MARCH 2026

## 22 Share capital

	2026	2025	2026	2025
	Number of ordinary shares		MMK'000	
Beginning and end of the financial year	33,109,694	33,109,694	182,516,870	182,516,870

All issued ordinary shares are fully paid. There is no par value for these ordinary shares. Fully paid ordinary shares carry one vote per share and carry a right to dividends as and when declared by the Company.

## 23 Quasi-equity loan

On November 13, 2019, the Company entered into a Convertible Loan Agreement with Ayala Corporation (“Lender” or “Ayala”) for USD82.5 million which was terminated on March 23, 2022 subsequent to the entry of a new loan agreement with Ayala as both parties intend to restructure the existing convertible loan amounting to USD82.5 million (“Restructured Loan”) which had been disbursed in 2020 into a perpetual loan. Accordingly, Ayala and the Company entered into a restructured loan agreement on March 23, 2022 (the “Restructured Loan Agreement”).

Pursuant to the Restructured Loan Agreement, both Ayala and the Company agreed amongst other things that the Restructured Loan is a perpetual loan with no fixed maturity date which shall be made by way of redemption shares of 8,277,424 new ordinary shares in the capital of the Company based on the share issue price of MMK15,000 per redemption share subject to the terms and conditions of the Restructured Loan Agreement.

## 24 Reserves

	2026	2025
	MMK'000	
<u>Capital reserve</u> <sup>(1)</sup>		
Beginning of the financial year	86,044,188	85,625,337
Add: Share of capital reserve for the financial year	8,446,947	418,851
Additional 2% general reserve	4,840,206	-
End of the financial year	99,331,341	86,044,188
<u>Investment revaluation reserve</u> <sup>(2)</sup>		
Beginning of the financial year	2,074,281	3,296,937
Add: Fair value gains/(losses) (Note 11)	-	386,102
Add: Reclassified to profit or loss on derecognition (Note 11)	-	(1,608,758)
End of the financial year	2,074,281	2,074,281
<u>Equity reserve</u> <sup>(3)</sup>		
Beginning and end of the financial year	(20,120,052)	(20,120,052)
<u>Share in other comprehensive income/(loss) of associates</u>		
Beginning of the financial year	2,036,240	(2,704,783)
Add: Share in other comprehensive income for the financial year (Note 13)	137,718	4,741,023
Less: Reclassified to profit or loss on derecognitions	(251,157)	-
Balance at end of the financial year	1,922,801	2,036,240
Total reserves	83,208,371	70,034,657

# NOTES TO CONSOLIDATED FINANCIAL STATEMENTS

FOR THE FINANCIAL YEAR ENDED 31 MARCH 2026

## 24 Reserves

- (1) Capital reserve includes statutory reserve fund, reserve fund for contingencies, and reserve for bad and doubtful debts in compliance with Central Bank of Myanmar regulations.
- (2) Investment revaluation reserve represents fair value changes on available-for-sale investments of the Company and bank subsidiary to market value as at the reporting date.
- (3) Equity reserve represents the effect of changes in ownership interest in the bank subsidiary when there is no change in control.

These reserves are non-distributable.

## 25 Revenue

	<b>2026</b> MMK'000	<b>2025</b> MMK'000
Rendering of services:		
- Financial services	578,063,031	450,088,033
- Healthcare services	127,258,171	104,518,402
Rental income (Notes 15, 32)	79,200	72,000
Dividend income	6,215	37,260
	<u>705,406,617</u>	<u>554,715,695</u>

## 26 Cost of revenue

	<b>2026</b> MMK'000	<b>2025</b> MMK'000
Interest expenses	393,079,372	314,416,303
Doctor fees	22,863,845	18,681,172
Pharmacy	26,881,806	22,340,274
Medical supplies	10,419,454	9,187,411
Laboratory supplies	6,910,659	5,373,432
Radiology supplies	330,443	365,615
General supplies	1,437,518	1,630,162
Write-off/ (Write back) of inventories (Note 8)	27,413	(80,948)
	<u>461,950,510</u>	<u>371,913,421</u>

# NOTES TO CONSOLIDATED FINANCIAL STATEMENTS

FOR THE FINANCIAL YEAR ENDED 31 MARCH 2026

## 27 Administrative expenses

	<b>2026</b>	<b>2025</b>
	MMK'000	MMK'000
Amortisation of intangible assets (Note 18)	1,208,278	1,619,176
Annual general meeting expenses	129,503	32,109
Allowance for doubtful debts on trade receivables from non-related parties (Note 6)	4,805	-
Bad debt written off	6,606	-
Depreciation of property, plant and equipment (Note 16)	13,807,389	13,553,768
Director's remuneration	49,000	172,111
Employee benefit expenses	78,073,469	72,948,172
IT and communication expenses	6,140,469	6,405,294
Listing fees	25,559	14,292
Marketing and promotion	3,135,054	2,713,563
Office rental expenses (Note 32)	11,452,208	11,381,340
Office supplies	4,086,359	3,244,469
Professional fees	9,477,884	6,612,280
Renovation and maintenance expenses	6,660,015	6,888,890
Taxes and licenses	13,756,757	11,741,517
Travelling and related costs	4,621,133	5,549,941
Utilities	8,183,857	7,377,693
Additional 2% general reserve	7,281,791	-
Gain on disposal of repossessed properties	(545,159)	(361,222)
(Reversal) / write-down of repossessed properties (Note 9)	(2,496,062)	102,109
Allowance for impairment losses, net (Note 7)	4,456,005	9,180,616
(Reversal)/Provision for earthquake	(2,138,830)	4,300,000
Others	4,402,444	8,332,339
	<u>171,778,534</u>	<u>171,808,457</u>

## 28 Finance expenses, net

	<b>2026</b>	<b>2025</b>
	MMK'000	MMK'000
Interest expenses	2,185,361	2,514,646
Accretion of interest expenses	337,552	230,697
Loan related fees	451,417	86,375
Bank charges	154,974	90,332
	<u>3,129,304</u>	<u>2,922,050</u>

# NOTES TO CONSOLIDATED FINANCIAL STATEMENTS

FOR THE FINANCIAL YEAR ENDED 31 MARCH 2026

## 29 Other losses, net

	2026 MMK'000	2025 MMK'000
Gain on fair value of investment property (Note 15)	-	2,576,446
Gain on disposal of property and equipment	92,784	222,684
Gain on disposal of available-for-sale investment	-	1,567,702
Loss on disposal of associate	(13,943)	-
Losses on foreign currency exchange, net	(161,900)	(9,346,323)
Write-off of property, plant and equipment	(772,478)	(495,869)
Write-off of intangible asset	(2,154)	(1,577)
Write-off of receivables	(48,556)	(18,285)
Write-back of payable	64,135	52,134
Adjustment for under-recognition of account receivable	-	7,666
Write-off of project	-	(12,497)
	<u>(842,112)</u>	<u>(5,447,919)</u>

## 30 Income tax expenses

	2026 MMK'000	2025 MMK'000
Current income tax for the financial year	17,448,150	1,084,598
Deferred income tax credit (Note 21)	(63,290)	(65,291)
	<u>17,384,860</u>	<u>1,019,307</u>

The total charge for the financial year can be reconciled to accounting profit or loss at respective entity applicable income tax rate as follows:

	2026 MMK'000	2025 MMK'000
Profit before income tax	<u>74,082,551</u>	<u>11,950,272</u>
Tax at Myanmar's statutory income tax	16,722,735	2,954,498
Effect of:		
- Non-taxable income	(3,151,759)	(3,726,781)
- Non-deductible expense	3,804,594	1,612,551
- Tax on capital gain	9,290	179,039
Total income tax expense	<u>17,384,860</u>	<u>1,019,307</u>

The tax rate applicable for First Myanmar Investment Public Co.,Ltd is 17% (2025: 17%) as it is public company, whereas other companies apply tax rate of 22% (2025: 22%).

# NOTES TO CONSOLIDATED FINANCIAL STATEMENTS

FOR THE FINANCIAL YEAR ENDED 31 MARCH 2026

## 31 Earnings per share

The calculation of the basic earnings per share attributable to the owners of the Company is based on the following data:

	<b>2026</b> MMK'000	<b>2025</b> MMK'000
Profit for the financial year, attributable to owners of the Company (MMK'000)	34,802,463	6,813,206
Weighted average number of ordinary shares outstanding for basic earnings per share ('000)	33,110	33,110
Basic earnings per share (MMK per share)	1,051	206

For the purpose of calculating diluted earnings per share, the weighted average number of ordinary shares outstanding are adjusted for the effects of all dilutive potential ordinary shares. The Company has dilutive potential ordinary shares in relation to ordinary shares to be issued in connection with the 8,277,424 redemption shares which will be allotted and issued to the Lender of quasi-equity loan (Note 23).

	<b>2026</b> MMK'000	<b>2025</b> MMK'000
Weighted average number of ordinary shares outstanding for basic earnings per share ('000)	33,110	33,110
Adjusted for ('000)		
- Quasi-equity loan	8,277	8,277
Weighted average number of ordinary shares outstanding for diluted earnings per share ('000)	41,387	41,387
Diluted earnings per share (MMK per share) *	841	165

\* The diluted earnings per share computations have taken into consideration the effects of total weighted average number of ordinary shares inclusive of quasi-equity loan as at March 31, 2026 and March 31, 2025.

## 32 Operating lease agreements

At end of the financial year, the Group has the following commitments:

*The Group as lessee*

Payments recognized as an expense during the financial year:

	<b>2026</b> MMK'000	<b>2025</b> MMK'000
Minimum lease payments under operating leases (Note 27)	11,452,208	11,381,340

At the reporting date, the Group has no significant operating lease commitments under non-cancellable operating leases as the amounts had been prepaid and included in prepayments as disclosed in Note 9. Operating lease payments represents rentals payable by the Group for certain of its office premises. Leases are negotiated and rentals are fixed for an average term of 5 years.

# NOTES TO CONSOLIDATED FINANCIAL STATEMENTS

FOR THE FINANCIAL YEAR ENDED 31 MARCH 2026

## 32 Operating lease agreements

### *The Group as a lessor*

The Group leases commercial and investment properties under non-cancellable operating lease agreements. These leases have varying terms, escalation clauses and renewal rights. The payment due are computed without the escalation clauses and renewal rights as the quantum has not been determined. Property rental income earned during the financial year ended March 31, 2026 was MMK 79.2 million (2025: MMK 72.0 million) (Note 25).

At the reporting date, the Group has contracted with tenants for the following future minimum lease payments:

	<b>2026</b> MMK'000	<b>2025</b> MMK'000
Within one year	79,200	79,200
In the second year inclusive	-	79,200
	<u>79,200</u>	<u>158,400</u>

## 33 Contingent liabilities and commitments

### *Operating commitments*

At the reporting date, the bank subsidiary has the following commitments:

	<b>2026</b> MMK'000	<b>2025</b> MMK'000
(a) Lease commitments:		
Within one year	431,417	352,050
In the second to fifth year	3,019,364	3,375,230
From the fifth year onwards	322,649	381,650
	<u>3,773,430</u>	<u>4,108,930</u>
(b) Undrawn loan commitments		
Undrawn overdraft	132,809,697	76,003,160
Undrawn trade credit facilities	8,926,410	12,673,962
	<u>141,736,107</u>	<u>88,677,122</u>
	<u>145,509,537</u>	<u>92,786,052</u>

### *Contingent liabilities*

The following sets out the bank subsidiary's contingent liabilities as at the reporting date, based on the maximum amount the bank subsidiary would have to pay if the obligations of the instruments issued are called upon:

	<b>2026</b> MMK'000	<b>2025</b> MMK'000
Performance guarantees	10,749,388	22,381,331
Performance guarantees (foreign currency)	38,628	38,005
	<u>10,788,016</u>	<u>22,419,336</u>

# NOTES TO CONSOLIDATED FINANCIAL STATEMENTS

FOR THE FINANCIAL YEAR ENDED 31 MARCH 2026

## 34 Financial instruments, financial risks and capital management

### *Categories of financial instruments*

The following table sets out the financial instruments as at the reporting date:

	2026 MMK'000	2025 MMK'000
<b>Financial assets</b>		
Cash and cash equivalents	758,264,118	1,137,007,579
Trade and other receivables	70,316,465	79,673,427
Loans and advances to customer, by the bank subsidiary	3,726,942,869	2,370,967,530
Available-for-sale investments	63,504,176	61,609,906
Government and other securities, by the bank subsidiary	986,788,475	823,911,930
	<u>5,605,816,103</u>	<u>4,473,170,372</u>
<b>Financial liabilities</b>		
Trade and other payables	137,162,397	110,813,704
Deposits and balances from customers, by the bank subsidiary	5,333,316,736	4,258,721,091
Borrowings	25,305,757	29,266,176
	<u>5,495,784,890</u>	<u>4,398,800,971</u>

### *Financial risk management policies and objectives*

The Group's activities expose it to market risk (including interest rate risk, foreign exchange risk and equity price risk), credit risk, liquidity risk, operational risk and legal and compliance risks. The Group's overall risk management strategy seeks to minimize adverse effects from the unpredictability of financial markets on the Group's financial performance. The Group has adopted the policies for managing each of these risks and they are summarized below.

The Group does not hold or issue derivative financial instruments for speculative purposes.

#### *(a) Market risk*

##### *(i) Interest rate risk management*

Interest rate risk is the risk that the future cash flows of a financial instrument will fluctuate because of changes in market interest rates. Fair value interest rate risk is the risk that the fair value of a financial instrument will fluctuate due to changes in market interest rates. As the Group has interest-bearing financial assets and financial liabilities, the Group's income and expense are dependent on changes in market interest rates.

The Group's interest-bearing financial assets pertain to short-term fixed deposits placed with reputable financial institutions in Myanmar, available-for-sale Myanmar government and other securities and loans and advances to customers, which all carry fixed interest rates. Management has assessed that any change in the interest rate would not have significant impact to the Group's interest income due to the short-term maturity of fixed deposits and loans and advances to customers and the three to five-year term of Myanmar government securities.

# NOTES TO CONSOLIDATED FINANCIAL STATEMENTS

FOR THE FINANCIAL YEAR ENDED 31 MARCH 2026

## 34 Financial instruments, financial risks and capital management

### *Financial risk management policies and objectives*

#### (b) Market risk

##### (j) Interest rate risk management

The Group's interest-bearing financial liabilities pertain to deposits from customers and certain borrowings which carry fixed interest rates and variable interest rates, respectively. Management has assessed that any change in the interest rate would not have a significant impact on the Group's interest expenses as the Group aims to obtain the most favourable interest rates available in the market, except on the variable interest rate borrowings as described below.

#### *Interest rate sensitivity*

The sensitivity analysis below has been determined based on the exposure to interest rates for non-derivative financial liability instruments at the end of the reporting period and the stipulated change taking place at the beginning of the financial period and held constant throughout the reporting period in the case of instruments that have floating rates. A 50-basis point increase or decrease is used when reporting interest rate risk internally to key management personnel and represents management's assessment of the reasonably possible change in interest rates.

The Group does not hold any variable interest rate borrowings as at March 31, 2026 and March 31, 2025, hence no sensitivity analysis has been performed for the financial year.

##### (ii) Foreign exchange risk management

The Group operates mainly in Myanmar. Entities in the Group regularly transact in various foreign currencies other than their respective functional currencies ("foreign currencies"). Currency risk arises in the Group when transactions are denominated in foreign currencies such as Euro ("EUR"), Singapore Dollar ("SGD"), and United States Dollar ("USD").

These exposures are managed primarily by using natural hedges that arise from offsetting assets and liabilities that are denominated in foreign currencies.

At the reporting date, the carrying amounts of significant monetary assets and monetary liabilities denominated in currencies other than the Group's functional currency are as follows:

	<b>EUR</b>	<b>SGD</b>	<b>USD</b>
	MMK'000	MMK'000	MMK'000
<b>2026</b>			
<b>Financial assets</b>			
Cash and cash equivalents	2,667,018	1,025,379	84,883,706
Trade and other receivables	-	9,665,616	1,551,326
Government & other securities, by the bank	-	-	18,290,000
	<u>2,667,018</u>	<u>10,690,995</u>	<u>104,725,032</u>
<b>Financial liabilities</b>			
Trade and other payables	1,966,990	1,103,924	45,967,684
Deposits and balances from customers, by the bank subsidiary	700,028	14,085	57,694,780
Borrowings	-	-	6,002,106
	<u>2,667,018</u>	<u>1,118,009</u>	<u>109,664,570</u>
Net currency exposure	-	9,572,986	(4,939,538)

# NOTES TO CONSOLIDATED FINANCIAL STATEMENTS

FOR THE FINANCIAL YEAR ENDED 31 MARCH 2026

## 34 Financial instruments, financial risks and capital management

### Financial risk management policies and objectives

#### (a) Market risk

##### (ii) Foreign exchange risk management

	EUR MMK'000	SGD MMK'000	USD MMK'000
<b>2025</b>			
<b>Financial assets</b>			
Cash and cash equivalents	4,070,373	1,725,242	104,377,340
Trade and other receivables	-	8,078,601	1,531,375
Government & other securities, by the bank	-	-	10,797,000
	<u>4,070,373</u>	<u>9,803,843</u>	<u>116,705,715</u>
<b>Financial liabilities</b>			
Trade and other payables	993,541	1,950,649	58,119,231
Deposits and balances from customers, by the bank subsidiary	3,076,832	133,920	80,113,814
Borrowings	-	-	5,584,711
	<u>4,070,373</u>	<u>2,084,569</u>	<u>143,817,756</u>
Net currency exposure	-	7,719,274	(27,112,041)

### Foreign currency sensitivity

The following analysis details the sensitivity to a 10% increase/decrease in the relevant foreign currencies against the functional currency of the Group. 10% is the sensitivity rate used when reporting foreign currency risk exposures internally to key management personnel and represents management's assessment of the possible change in foreign exchange rates, which is the change in foreign exchange rate that management deems reasonably possible which will affect outstanding foreign currency denominated monetary items at period end. The sensitivity analysis includes only outstanding foreign currency denominated monetary items and adjusts their translation at the period end for a 10% change in foreign currency rates.

If the relevant foreign currency were to strengthen by 10% against the functional currency of the Group, profit for the year will decrease by:

	2026 MMK'000	2025 MMK'000
USD impact	(493,954)	(2,711,204)
SGD impact	957,299	771,927

If the relevant foreign currency were to weaken by 10% against the functional currency, there will be equal but opposite impact on profit for the year.

# NOTES TO CONSOLIDATED FINANCIAL STATEMENTS

FOR THE FINANCIAL YEAR ENDED 31 MARCH 2026

## 34 Financial instruments, financial risks and capital management

### *Financial risk management policies and objectives*

#### (a) *Market risk*

##### (iii) *Equity price risk management*

The Group is exposed to equity risks arising from equity instruments classified as available-for-sale. Available-for-sale equity instruments are held for strategic rather than trading purposes. The Group does not actively trade available-for-sale investments.

Further details of these equity investments can be found in Note 11 to the financial statements.

#### (b) *Credit risk management*

Credit risk refers to the risk that a counterparty will default on its contractual obligations resulting in a financial loss to the Group. The Group's major classes of financial assets are loans and advances from customers held by the bank subsidiary, Myanmar government securities held by the bank subsidiary, bank deposits and trade and other receivables. Cash and cash equivalents are placed with reputable financial institutions.

For trade receivables, the Group adopts the policy of dealing only with customers with appropriate credit histories and obtaining sufficient security where appropriate to mitigate credit risk. For other financial assets, the Group adopts the policy of dealing only with credit-worthy counterparties. The maximum exposure to credit risk for each class of financial instruments is the carrying amount of that class of financial instruments presented on the consolidated statement of financial position.

Trade receivables consist of a large number of customers. Ongoing credit evaluation is performed on the financial condition of trade receivables. The Group does not have any significant credit risk exposure to any single counterparty or any group of counterparties having similar characteristics. The Group defines counterparties as having similar characteristics if they are related entities.

The credit risk for trade receivables based on the information provided to management is as follows:

	<b>2026</b>	<b>2025</b>
	MMK'000	MMK'000
By type of customers:		
- External parties	43,238,742	32,527,873

Further details of credit risks on trade receivables are disclosed in Note 6 to the consolidated financial statements.

For loans and advances from customers held by the bank subsidiary, the Board of Directors of the bank subsidiary approves major policies and limits that govern credit risk. The Board of Directors delegates authority to the Credit Risk Management Committee for overseeing the credit risk of the bank subsidiary. The bank subsidiary structures the levels of credit risk it undertakes by placing limits on the amount of risk acceptable in relation to one borrower, groups of borrowers and industry segments. Such risks are monitored on a regular basis and are subject to annual or more frequent review. The maximum exposure to credit risk of loans and advances from customers held by the bank subsidiary on the consolidated statement of financial position is limited to the carrying amount on the consolidated statement of financial position, without taking into account the fair value of any collateral.

# NOTES TO CONSOLIDATED FINANCIAL STATEMENTS

FOR THE FINANCIAL YEAR ENDED 31 MARCH 2026

## 34 Financial instruments, financial risks and capital management

### *Financial risk management policies and objectives*

#### *(b) Credit risk management*

The credit risk for loans and advances by the bank subsidiary based on the information provided to management is as follows:

	<b>2026</b>	<b>2025</b>
	MMK'000	MMK'000
By type of customers:		
- Other companies	3,529,096,039	2,017,335,933
- Individuals	197,846,830	353,631,597
	<u>3,726,942,869</u>	<u>2,370,967,530</u>

#### *Collateral and other credit enhancements*

In respect of the bank subsidiary's deposits with other banks, the bank subsidiary considers the exposure to credit risk to be low as these deposits are placed with credit-worthy financial institutions.

The bank subsidiary seeks to use collateral to mitigate its risks on financial assets. The collateral comes in various forms such as cash, real estate, inventories, and other non-financial assets. The fair value of collateral is generally assessed at a minimum, at inception and based on the bank subsidiary's statutory reporting schedule.

To the extent possible, the bank subsidiary uses active market data for valuing financial assets held as collateral. Non-financial collateral, such as real estate, is valued based on data provided by approved third party property assessors or other independent sources.

Where collaterals are repossessed, the bank subsidiary's policy is to determine whether a repossessed asset can be best used for its internal operations or should be sold. Assets determined to be useful for the internal operations are transferred to their relevant asset category at the lower of their repossessed value or the carrying value of the original secured asset. Assets for which selling is determined to be a better option are transferred to assets held for sale at their fair value or fair value less cost to sell for non-financial assets at the repossession date in line with the Bank's policy.

As at March 31, 2026 and March 31, 2025, the fair value of collateral that the bank subsidiary holds relating to impaired loans with specific provision under the loss category amounts to MMK7,087.8 million and MMK3,000.6 million, respectively.

#### *Credit quality of loans and advances*

The bank subsidiary adopts an internally developed credit rating scale, which generally corresponds to the classification set out in the CBM Notification No. 17/2017 Asset Classification and Provisioning Regulations. The amount of allowances required is determined based on the minimum requirement of the CBM as set out in Note 2.3(a), being the shortfall between the outstanding amounts and the security value. Accordingly, certain loans and advances which are past due and fall below classification of "Standard" are not impaired.

# NOTES TO CONSOLIDATED FINANCIAL STATEMENTS

FOR THE FINANCIAL YEAR ENDED 31 MARCH 2026

## 34 Financial instruments, financial risks and capital management

### *Financial risk management policies and objectives*

#### (b) *Credit risk management*

##### *Credit quality of loans and advances*

The following table sets out the credit classification of the bank subsidiary's loans and advances before allowances as at end of the financial year.

	<b>2026</b> MMK'000	<b>2025</b> MMK'000
<b>Neither past due nor impaired</b>	3,614,617,509	2,215,905,386
<b>Past due but not impaired</b>		
Standard	40,477,285	44,248,515
Watch	2,449,269	10,234,139
Substandard	1,034,713	3,666,712
Doubtful	528,232	8,539,400
Loss	62,728,522	82,877,015
Total past due but not impaired	107,218,021	149,565,781
<b>Loans with specific provision – Loss category</b>		
Standard	172,998	333,845
Watch	807,195	1,274,969
Substandard	183,064	1,923,478
Doubtful	493,211	3,728,438
Loss	11,929,084	6,684,784
Total loans with specific provision – Loss category	13,585,552	13,945,514
Total loans and advances to customers, by the bank subsidiary (Note 7)	3,735,421,082	2,379,416,681

#### (c) *Liquidity risk management*

Liquidity risk is the risk that the Group will encounter difficulty in meeting obligations associated with financial liabilities. The Group manages liquidity risks by monitoring its liquidity position through periodic preparation of cash flow and cash balance forecasts and periodic evaluation of the ability of the Group to meet its financial obligations, measured by a gearing ratio. The Group maintains sufficient cash and cash equivalents, and internally generated cash flows to finance their activities.

At the reporting date, the Group had net current liabilities of MMK 524,985.0 million (2025: MMK 451,220.8 million). The Directors are satisfied that there is no going concern issue as the Group can easily convert government securities held by the bank subsidiary of MMK 341,929.3 million (2025: MMK 301,179.3 million) into cash and cash equivalents with no significant changes in fair value.

##### *Liquidity risk analyses*

###### Non-derivative financial liabilities

The table below analyses the non-derivative financial assets and financial liabilities of the Group in their relevant maturity groupings based on the length of remaining period from the reporting date to the contracted maturity date. The amounts disclosed in the table are the contracted undiscounted cash flows. Balances due within 12 months are presented at their carrying amounts as the impact of discounting is not significant.

# NOTES TO CONSOLIDATED FINANCIAL STATEMENTS

FOR THE FINANCIAL YEAR ENDED 31 MARCH 2026

## 34 Financial instruments, financial risks and capital management

*Financial risk management policies and objectives*

### (c) *Liquidity risk management*

*Liquidity risk analyses*

Non-derivative financial liabilities

	Less than 1 year MMK'000	Between 1 and 5 years MMK'000	Total MMK'000
<b>2026</b>			
Trade and other payables	137,162,397	-	137,162,397
Deposits and balances from customers, by the bank subsidiary	5,333,316,736	-	5,333,316,736
Borrowings	19,093,565	13,173,521	32,267,086
	<u>5,489,572,698</u>	<u>13,173,521</u>	<u>5,502,746,219</u>
<b>2025</b>			
Trade and other payables	110,813,704	-	110,813,704
Deposits and balances from customers, by the bank subsidiary	4,258,721,091	-	4,258,721,091
Borrowings	20,731,736	13,095,473	33,827,209
	<u>4,390,266,531</u>	<u>13,095,473</u>	<u>4,403,362,004</u>

### (d) *Fair value of financial assets and financial liabilities*

The carrying amounts of cash and cash equivalents, trade and other receivables and trade and other payables, approximate their respective fair values due to the relatively short-term maturity of these financial instruments. The fair values of other classes of financial assets and liabilities are disclosed in the respective notes to consolidated financial statements. The management considers the carrying amount of financial assets and financial liabilities recorded at amortized cost in the consolidated financial statements approximate their fair values, unless otherwise mentioned in the consolidated financial statements.

### (e) *Operational risk*

Operational risk is a risk that is inherent in all business activities. Financial losses and business instability can result from failures in operational processes, internal policies or support systems. The Group has established an appropriate operational risk management framework to address operational risks within the risk appetite mandated by management and align its risk management strategies to overall business objectives. The Group's bank subsidiary has risk policies and committees that are appropriate for a large financial institution.

The Group recognizes that every operational risk cannot be entirely eliminated and strives to balance the cost of controls with the potential benefits of risk management. The Group will continue to invest in appropriate risk management and mitigation programs such as business continuity management and incident management.

# NOTES TO CONSOLIDATED FINANCIAL STATEMENTS

FOR THE FINANCIAL YEAR ENDED 31 MARCH 2026

## 34 Financial instruments, financial risks and capital management

### *Legal and compliance risk*

Legal risk is the risk to the Group's business activities resulting from unintended or unexpected legal action. This risk could arise from insufficient authority of a counterparty, uncertainty about the validity or enforceability of a contract, civil claims against the Group's property or interpretation errors in taxation utilizes competent internal and external counsel when entering into agreements.

Compliance risk is the risk of material financial loss or loss of reputation resulting from the failure or inability of the Group to comply with relevant industry-specific laws, regulations or procedures. The Group actively identifies and manages compliance risk through effective use of its external and internal compliance advisers. Accordingly, the Group also monitors its entities' compliance with relevant international regulatory requirements.

### *Capital risk management policies and objectives*

The Group's objectives when managing capital are to safeguard the Group's ability to continue as a going concern and to maintain an optimal capital structure so as to maximize shareholder value. In order to maintain or achieve an optimal capital structure, the Group may adjust the amount of dividend payment, return capital to shareholders, issue new shares, obtain new borrowings or sell assets to reduce borrowings.

Management monitors the Group's capital based on a gearing ratio excluding the bank subsidiary as the bank subsidiary is subject to the capital adequacy requirements set out by the Central Bank of Myanmar ("CBM") and the minimum regulatory Capital Adequacy Ratio ("CAR") set for the financial year is 8% (2025: 8%).

During the financial year ended March 31, 2026, the Group's strategies remain unchanged from March 31, 2025.

The gearing ratio of the Group is calculated as net debt divided by total capital excluding the bank subsidiary's net debts and total capital. Net debt is calculated as borrowings plus trade and other payables less cash and cash equivalents. Total capital is calculated as total equity plus net debt.

	<b>2026</b>	<b>2025</b>
	MMK'000	MMK'000
Net debt	86,022,595	80,346,997
Total equity	331,918,714	319,007,790
Total capital	417,941,310	399,354,787
Gearing ratio	21%	20%

The Group is not subject to externally imposed capital requirements except for its bank subsidiary.

The bank subsidiary's CAR as at March 31, 2026 stands at 9.32 % (2025: 10.07%). During financial year ended March 31, 2026, the bank subsidiary has complied with the CAR requirement as per CBM Notification No. 16/2017 dated July 7, 2017.

# NOTES TO CONSOLIDATED FINANCIAL STATEMENTS

FOR THE FINANCIAL YEAR ENDED 31 MARCH 2026

## 35 Related companies and related party transactions

Related companies in these consolidated financial statements refer to members of the shareholder's group of companies.

Some of the Group's transactions are between members of the shareholders and the Group. The effect of these on the basis determined between the parties are reflected in these consolidated financial statements.

	2026	2025
	MMK'000	MMK'000
<u>With associates:</u>		
Rental expenses	(242,108)	(145,337)
Interest income	1,225,733	1,167,950
Purchase of property, plant and equipment	-	(1,146,726)
Other expenses	(1,521,663)	(2,060,618)
<u>With entities related by common controlling shareholders:</u>		
Rental expenses	(2,638,656)	(2,445,928)
Interest expenses	(625,849)	(679,072)
Other expenses <sup>1</sup>	(4,056,677)	(1,530,980)

<sup>1</sup> Other expense relate to net expenditures on inter-group operating activities.

During the current financial year, Directors' remuneration amounted to MMK49.0 million (2025: MMK 172.1 million) which includes the Executive Chairman's remuneration as follows:

	2026	2025
	MMK'000	MMK'000
Other allowance	-	25,000
Bonus	-	91,944
	-	116,944

## 36 Segment information

Management determines operating segments based on the reports reviewed by the key management team that are used to make strategic decisions. The key management team comprises of the Executive Chairman, the Chief Executive Officer, the Chief Financial Officer and the heads of each business who directly report to the Executive Chairman on their respective entity's business.

The Group's reportable segments under MFRS 8 are as follows:

- (i) The real estate services segment is in the business of property development, sale of development properties, providing project management, design and estate management services as well as property leasing of associates and joint venture.
- (ii) The financial services segment is in the business of carrying out banking business, including domestic remittance business and financial services.
- (iii) The healthcare services segment is in the business of owning and operating hospitals, clinics and the provision of healthcare related services.
- (iv) The investment holding segment is in the business of investing in associates except associates of real estate services.

The Group's reportable segments operate in Myanmar only.

# NOTES TO CONSOLIDATED FINANCIAL STATEMENTS

FOR THE FINANCIAL YEAR ENDED 31 MARCH 2026

## 36 Segment information

The segment information provided to the key management team for the reportable segments are as follows:

	<b>Real estate services</b>	<b>Financial services</b>	<b>Healthcare services</b>	<b>Investment holding</b>	<b>Total</b>
	MMK'000	MMK'000	MMK'000	MMK'000	MMK'000
<b>2026</b>					
Revenue	-	578,069,246	129,686,170	79,200	707,834,616
Elimination of inter-segment revenue	-	-	(2,427,999)	-	(2,427,999)
	-	578,069,246	127,258,171	79,200	705,406,617
Cost of revenue	-	(393,079,372)	(68,871,138)	-	(461,950,510)
<b>Gross profit</b>	-	184,989,874	58,387,033	79,200	243,456,107
Administrative expenses	-	(124,888,420)	(40,970,897)	(5,919,217)	(171,778,534)
Finance expenses	-	-	(1,763,654)	(1,365,650)	(3,129,304)
Other losses, net	-	(38,233)	83,819	(887,698)	(842,112)
	-	(124,926,653)	(42,650,732)	(8,172,565)	(175,749,950)
Share of results of associates and joint venture, net of tax	9,661,708	-	-	(3,285,314)	6,376,394
Profit/(Loss) before income tax	9,661,708	60,063,221	15,736,301	(11,378,679)	74,082,551
Income tax expense	-	(14,617,574)	(2,767,286)	-	(17,384,860)
Net profit/(loss)	9,661,708	45,445,647	12,969,015	(11,378,679)	56,697,691
<b>Segment assets</b>	-	5,805,604,278	77,929,481	308,839,194	6,192,372,953
Segment assets include:					
Additions to:					
- Property, plant and equipment	-	11,625,001	10,279,572	22,079	21,926,652
- Intangible assets	-	187,856	-	-	187,856
<b>Segment liabilities</b>	-	5,398,239,377	41,231,720	77,464,957	5,516,936,054

# NOTES TO CONSOLIDATED FINANCIAL STATEMENTS

FOR THE FINANCIAL YEAR ENDED 31 MARCH 2026

## 36 Segment information

The segment information provided to the key management team for the reportable segments are as follows:

	Real estate services	Financial services	Healthcare services	Investment holding	Total
	MMK'000	MMK'000	MMK'000	MMK'000	MMK'000
<b>2025</b>					
Revenue	-	450,093,118	106,063,540	104,175	556,260,833
Elimination of inter- segment revenue	-	-	(1,545,138)	-	(1,545,138)
	-	450,093,118	104,518,402	104,175	554,715,695
Cost of revenue	-	(314,416,303)	(57,497,118)	-	(371,913,421)
<b>Gross profit</b>	-	135,676,815	47,021,284	104,175	182,802,274
Administrative expenses	-	(133,476,169)	(34,932,876)	(3,399,412)	(171,808,457)
Finance expenses	-	-	(1,804,693)	(1,117,357)	(2,922,050)
Other losses, net	-	1,936,815	(5,744,526)	(1,640,208)	(5,447,919)
	-	(131,539,354)	(42,482,095)	(6,156,977)	(180,178,426)
Share of results of associates and joint venture, net of tax	11,933,124	-	-	(2,606,700)	9,326,424
Profit/(Loss) before income tax	11,933,124	4,137,461	4,539,189	(8,659,502)	11,950,272
Income tax expense	-	(561,916)	(300,621)	(156,770)	(1,019,307)
Net profit/(loss)	11,933,124	3,575,545	4,238,568	(8,816,272)	10,930,965
<b>Segment assets</b>	-	4,654,770,398	68,432,285	297,694,861	5,020,897,544
Segment assets include:					
Additions to:					
- Property, plant and equipment	-	17,609,662	4,484,822	60,718	22,155,202
- Intangible assets	-	378,217	-	-	378,217
<b>Segment liabilities</b>	-	4,305,892,758	39,268,997	63,564,933	4,408,726,688

# NOTES TO CONSOLIDATED FINANCIAL STATEMENTS

FOR THE FINANCIAL YEAR ENDED 31 MARCH 2026

## 36 Segment information

### (a) Reconciliation

#### (i) Segment profit before income tax

	<b>2026</b> MMK'000	<b>2025</b> MMK'000
Segment gross profit	243,456,107	182,802,274
Administrative expenses	(171,778,534)	(171,808,457)
Finance expenses	(3,129,304)	(2,922,050)
Other losses, net	(842,112)	(5,447,919)
Share in profits of associates and joint venture, net of tax	6,376,394	9,326,424
	<u>74,082,551</u>	<u>11,950,272</u>

#### (ii) Segment assets

The amounts provided to management with respect to total assets are measured in a manner consistent with that of the consolidated financial statements.

	<b>2026</b> MMK'000	<b>2025</b> MMK'000
Segment assets for reportable segments	5,883,533,759	4,723,202,683
Investment holding segment assets	308,839,194	297,694,861
	<u>6,192,372,953</u>	<u>5,020,897,544</u>

#### (iii) Segment liabilities

	<b>2026</b> MMK'000	<b>2025</b> MMK'000
Segment liabilities for reportable segments	5,439,471,097	4,345,161,755
Investment holding segment liabilities	77,464,957	63,564,933
	<u>5,516,936,054</u>	<u>4,408,726,688</u>

### (b) Revenues from major products and services

	<b>2026</b> MMK'000	<b>2025</b> MMK'000
Financial services	578,063,031	450,088,033
Healthcare services	127,258,171	104,518,402
Investment holding	79,200	72,000
Dividend income	6,215	37,260
	<u>705,406,617</u>	<u>554,715,695</u>

## 37 Authorization of financial statements

These financial statements of the Group were authorised for issue by the Board of Directors of First Myanmar Investment Public Co., Ltd. on June 26, 2026.



# OTHER INFORMATION



## A FOUNDATION OF TRANSPARENCY

Transparency and responsible stewardship have been integral to FMI's journey since its establishment. By upholding high standards of corporate disclosure and accountability, the Group continues to strengthen stakeholder confidence while supporting sustainable and responsible growth.

# ANNUAL GENERAL MEETINGS

AGM	Notice Date	Format	Broadcast / Physical Venue	Voting Method
32 <sup>nd</sup> AGM held on 11 August 2023	11 July 2023	Virtual	The Campus, Pun Hlaing Estate, Yangon	Electronic Poll (remote); Proxy permitted
33 <sup>rd</sup> AGM held on 9 November 2024	11 October 2024	Virtual	The Campus, Pun Hlaing Estate, Yangon	Electronic Poll (remote); Proxy permitted
34 <sup>th</sup> AGM held on 22 November 2025	24 October 2025	Physical (with Live Stream)	National Theatre, Yangon	Electronic Poll (on-site & remote); Proxy permitted

Complete details of each AGM, including the notice, agenda and voting results, can be accessed on the Company's website at <https://fmi.com.mm/investors/announcements>.

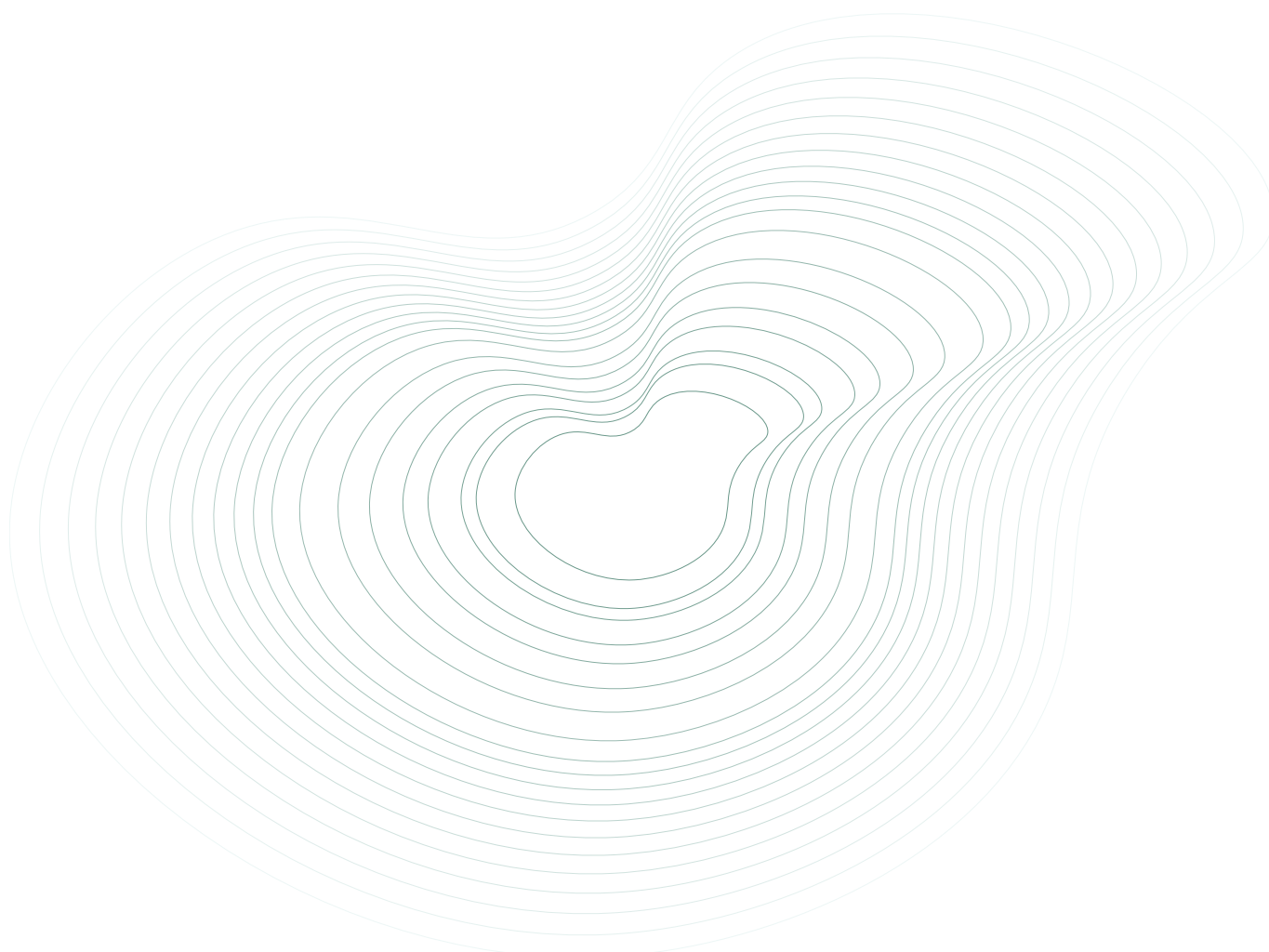

# STATISTIC OF SHAREHOLDINGS

As at 11 June 2026

Class of Shares	Voting Right	No. of issued and fully paid-up shares
<b>ORDINARY SHARES</b>	<b>ONE VOTE PER SHARE</b>	
Treasury Shares	Subsidiary Holdings	
<b>NIL</b>	<b>NIL</b>	<b>33,109,694</b>

## The Largest Shareholders

(as shown in the register of Yangon Stock Exchange as of 11 June 2026)

No.	Name	Nationality	Number of shares held	Shareholding ratio (%)
1	Yangon Land Co., Ltd	Myanmar Company	9,640,302	29.12%
2	U Theim Wai @ Mr. Serge Pun	Myanmar	9,008,506	27.21%
3	001 Offshore Shares Ltd.	Foreign Company	4,450,000	13.44%
4	U Phyo Phyu Noe	Myanmar	1,180,810	3.57%
5	SPA Assets Management Ltd.	Myanmar Company	1,159,620	3.50%
6	Group Synergetic Force Co., Ltd.	Myanmar Company	950,086	2.87%
7	Yoma Myittar Development Co., Ltd.	Myanmar Company	942,715	2.85%
8	Smart & Trust Services Co., Ltd.	Myanmar Company	644,857	1.95%
9	U Aike Ti	Myanmar	337,177	1.02%
10	Trusted Person Co., Ltd.	Myanmar Company	289,363	0.87%
<b>Total</b>			<b>28,603,436</b>	<b>86.39%</b>

## Substantial Shareholders above 5%

(as shown in the Register of Substantial Shareholders having an interest in 5% and above of the issued and paid up voting share capital of Company)

Name of Shareholders	Direct Interest		Deemed Interest	
	No. of Shares	%	No. of Shares	%
U Theim Wai @ Mr. Serge Pun	9,008,506	27.21%	9,640,302	29.12%
001 Offshore Shares Limited	4,450,000	13.44%	-	-

## Directors' Shareholdings

Please refer to page no. 105 for detail information.

## FMI Management's Shareholdings

(as shown in the register of Yangon Stock Exchange as of 11 June 2026)

No.	Name	Nationality	Number of shares held	Shareholding ratio (%)
1	U Tun Tun	Myanmar	84,900	0.26%
2	U Myo Myint Aung	Myanmar	-	-
3	Daw Khine Thinzar Oo	Myanmar	-	-

# CORPORATE INFORMATION

## BOARD OF DIRECTORS

**U Tin Htut Oo**  
Non-Executive Chairman

**U Than Aung**  
Non-Executive Vice Chairman

**U Tun Tun**  
Executive Director & Chief Executive Officer

**Dr. Zaw Win Sandy**  
Executive Director

**U Kyi Aye**  
Non-Executive Director

**Prof. Dr. Aung Tun Thet**  
Independent Non-Executive Director

### NOMINATING COMMITTEE

**U Kyi Aye**  
Chairman

**U Than Aung**  
Member

**Prof. Dr. Aung Tun Thet**  
Member

### REMUNERATION COMMITTEE

**U Tin Htut Oo**  
Chairman

**U Than Aung**  
Member

**U Kyi Aye**  
Member

### AUDIT & RISK MANAGEMENT COMMITTEE

**Prof. Dr. Aung Tun Thet**  
Chairman

**U Kyi Aye**  
Member

**U Than Aung**  
Member

## FMI MANAGEMENT

**U Tun Tun**  
Chief Executive Officer &  
Executive Director

**U Myo Myint Aung**  
Head of Finance

**Daw Khine Thinzar Oo**  
Head of Corporate Affairs

## INDEPENDENT AUDITOR

Excellent Choice Professional  
Financial Consultant and Auditing Group  
(Associated with CLA Global TS Public  
Accounting Corporation, Singapore)

No.20-22(C), Ma Kyee Kyee Street  
Sanchaung Township, Yangon, Myanmar

## REGISTERED OFFICE

The Campus, 1 Office Park, Rain Tree  
Drive, Pun Hlaing Estate, Hlaing Thayar  
Township, Yangon 11401, Myanmar

Tel: +95-1-3687766  
Email: [info-fmi@yoma.com.mm](mailto:info-fmi@yoma.com.mm)  
Web: [www.fmi.com.mm](http://www.fmi.com.mm)

Company Registration Number No.  
121398001



## ANNUAL REPORT 2026

---



The Campus  
1 Office Park, Rain Tree Drive, Pun Hlaing Estate  
Hlaing Thayar Township, Yangon 11401, Myanmar



+95-1-3687766



[info-fmi@yoma.com.mm](mailto:info-fmi@yoma.com.mm)  
[www.fmi.com.mm](http://www.fmi.com.mm)

